Anno 102 Numero 237

Lire 60 (spedizione in abbonamento postale) Abbon. Italia (c.c.p. 2/1350): anno L. 15.600, semestre 8100, trimestre 4200 - Estero: anno L. 25.700; semestre 13.150, trimestre 6750

REDAZIONE, AMMINISTRAZIONE, TIPOGRAFIA: 10126 TORINO, VIA MARENCO 32 Centralino telefonico autom. 65.63 - Telex 21.121

LA STAMPA

Giovedì 17 Ottobre 1968

Inserzioni: PUBBLICITA' STAMPA s.p.a. 10100 Torino, via Roma 80, tel. 57-78 (15 linee) 20122 Milano, via Borgogna 2, telefono 790-121 00198 Roma, largo N. Spinelli 5, tel. 866-477 16121 Genova, via 12 ottobre 186/r, tel. 595-632

Il giornale si riserva in ogni caso il diritto di rifiutare qualsiasi inserzione

Pubblicità: L. 700 il mm (posta, a data rigore sum 20%) - Occasionali, Not. Aziende, Fin. personale L. 800 il mm. - Finanz., Legali L. 1000 il mm. - Necrologi L. 700 la parola, grassetti il doppio - Echi L. 1800 la linea Economici: vedi rubriche - Estero sum. 25% - Copia arretrata: prezzo doppio - Rivista (spedizione senza fiscali contrassegni) con asterischi: * Argentina; * Australia ca 30, Austria sc 4; Belgio fr. 7; * Brasile; * Canada cents 35; * Congo fr. 30; * Danimarca kr. 1,20; * Etiopia D.E 0,80; * Finlandia Fmk 0,70; Francia n. fr. 0,70; Germania D.M 0,85; * Ghana sh. 2; * Grecia dr 5; * Inghilterra sh 1,3; * Iran rls. 10; * Israele Ag. 90; Jugoslavia din. 180; * Kenia sh. 2; * Libano p.l. 1/2; * Libia plas. 5; * Lussemburgo fr 8; * Malta d. 10; * Messico Ps 4,5; * Nigeria sh 2,80; * Norvegia kr 1,30; * Olanda cents 60; Polonia zl 4,30; * Portogallo esc 8; * Romania lei 2; * Somalia so 1,25; * Spagna pet. * Sud Africa rand 0,23; * Svezia kr 1,10; Svizzera fra 0,80; * Tunisia mill 90; * Turchia l.t. 1,80; * Uruguay sh. 3; * USA cents 25; * Venezuela BS 1,25

Saragat nei 25 anni della "nefanda razzia,, degli ebrei romani

«Restiamo fermi e vigili nella difesa della giustizia e della dignità umana»

Il Presidente, ricordando la «bestialità nazista» ed i «gesti di misericordia» degli italiani per i perseguitati, ha pronunciato un discorso di forte impegno politico - I principi della libertà e dell'eguaglianza, affermati dalle democrazie, sono ancora minacciati, «anche in luoghi a noi assai vicini» - «Finché la violenza soverchierà la ragione, è necessario che lo spirito della Resistenza si mantenga vigile, senza allarmi assurdi ma anche senza colpevoli negligenze» - «Le moderne democrazie sono imperfette», ma si fondano su «idee di libertà, di giustizia, di pace», che sono il presidio unico del progresso comune

(Nostro servizio particolare)

Roma, 16 ottobre.

Il Presidente della Repubblica, Giuseppe Saragat, ha ricevuto al Quirinale gli esponenti delle 24 Comunità israelitiche d'Italia, convenuti per rievocare, dopo 25 anni, il feroce rastrellamento e la deportazione in massa degli ebrei romani e italiani nei campi di sterminio nazisti.

La «nefanda razzia», come l'ha definita Saragat, si iniziò nel ghetto di Roma, al Portico d'Ottavia, in piena notte sul 16 ottobre 1943, e proseguì per tre notti, malgrado la Comunità avesse pagato la «taglia liberatoria» di 52 chili d'oro. Soltanto a Roma vennero catturati e deportati nei Lager 2091 ebrei: ne tornarono 101 (73 uomini su 1067, 28 donne su 743, nessuno dei 281 bambini). In quello stesso periodo furono tradotti in Germania 8 mila israeliti italiani: ne rientrarono 610, compresi quelli romani.

Il Capo dello Stato ha rivolto ai convenuti commosse parole. Saragat ha detto:

«Cari concittadini, voi siete riuniti a Roma per ricordare, dopo ventidue anni, la nefanda razzia del 16 ottobre 1943 e quelle successive perpetrate dai nazisti contro i vostri correligionari di Roma e di tutta Italia. Questi misfatti devono essere ricordati, tenendo presente che il male è il negativo nella storia dell'umanità, dal quale tuttavia per reazione e contrasto sorge il bene. Non dimentichiamo, infatti, i gesti di misericordia — sono parole di uno storico degli ebrei in Italia — che nell'ora della maggiore afflizione seppero porgere ad essi la Chiesa, le autorità civili, il popolo italiano.

«Mi è veramente caro ricevervi quale rappresentante di tutta la nazione, in questa casa degli italiani che è diventato il Quirinale da quando è residenza ufficiale del Presidente della Repubblica.

«E non potrei ricevervi con parole più alte di quelle della Costituzione della Repubblica: "Tutti i cittadini hanno pari dignità sociale e sono eguali davanti alla legge senza distinzione di sesso, di razza, di lingua, di religione, di opinioni politiche, di condizioni personali e sociali". E ancora: "Tutte le confessioni religiose sono egualmente libere davanti alla legge"».

«Paiono e sono cose ovvie. Eppure quante lotte secolari, quante sofferenze, quanti sacrifici ed eroismi per giungere a tali affermazioni giuste e umane!

«Ogni persona civile non può non provare un senso di colpa verso gli israeliti che nel corso dei secoli sono stati vittime del fanatismo, e che nel nostro tempo furono sterminati dalla bestialità nazista suscitando l'orrore di tutta l'umanità.

«E questo senso di colpa si acuisce ancor più se pensiamo agli immensi valori di cui l'umanità si è arricchita per merito degli ebrei. Accennando alle sole che più toccano il nostro animo, come non intendere che voi siete stati e siete un fermento di libertà?

«E' per questo che siete stati odiati nel passato, quando il benefico spirito della tolleranza non aveva ancora rotto le incrostazioni secolari dei sistemi politici e sociali fondati sull'ignoranza e sul fanatismo.

«Gli Stati sorti dalle rivoluzioni liberali, e soprattutto le moderne democrazie, così imperfette, ma così aperte a tutte le idee di giustizia, di libertà, di pace, dando a voi la libertà, hanno restituito a tutti gli uomini la dignità di esseri umani. La strada da fare è ancora molta, ma è ai principii umani, su cui le democrazie si fondano, che occorre rimanere fedeli se si vuole arrivare alla meta.

«La nostra democrazia è salda, ma fintanto che nel mondo non prevarrà compiutamente la giustizia e sarà tenuto in dispregio il diritto di ogni popolo all'indipendenza ed alla libertà, fintanto che la violenza soverchierà la ragione — senza purtroppo avviene in molti luoghi e anche in alcuni a noi assai vicini — è necessario che lo spirito della Resistenza, che rinnova quello del Risorgimento, si mantenga vigile, senza allarmi assurdi, ma anche senza colpevoli negligenze.

«Voi che siete la parte del popolo italiano più provata dalla invasione straniera e dal selvaggio prevalere della violenza sulla ragione, intenderete certo con quale animo io vi parli.

«Spirito della Resistenza vuol dire rifiuto dell'ingiustizia, della negazione della libertà, della violazione dei diritti dell'uomo e dei popoli. Vuol dire vigile consapevolezza dei principii che elevano la vita politica e sociale degli uomini, che creano tra i popoli vincoli di fraternità e civiltà.

«Questa autentica "contestazione globale" non impegna soltanto negli anni fiorenti della giovinezza, ma per tutta la vita, non impegna soltanto nelle manifestazioni esterne, ma in tutti gli atti dell'esistenza.

«Voi ebrei italiani siate interpreti fervidi dei principii della Costituzione della Repubblica, diffondeteli intorno a voi. Sono essi il presidio unico, insostituibile della libertà di tutti i cittadini, della libertà vostra, della libertà della patria. Sono essi la garanzia dell'attuazione della giustizia sociale, della fraternità all'interno delle nostre frontiere, del contributo che l'Italia dà e darà alla distensione internazionale, al prevalere della ragione sulla violenza, al consolidamento della pace nella libertà e indipendenza di tutti i popoli.

«Cari concittadini, vi rinnovo il mio saluto confortato dalla certezza che uniti nei principii della Costituzione contribuiremo tutti alle sempre maggiori fortune della nostra cara Patria».

In serata gli ebrei si sono riuniti al Portico d'Ottavia per una raccolta cerimonia; i giovani hanno intonato l'inno del deportato che si apre con le parole «*Ani Maamin*» («*Io credo*»), poi il presidente della Comunità romana, Tedeschi, ha letto nel silenzio dei presenti l'agghiacciante resoconto di quelle quattro notti della razzia, scritto all'epoca da Ugo Foà, che era capo degli israeliti di Roma. L'assemblea ha pregato sommessamente sino a notte inoltrata, dinanzi alle lapidi che ricordano la strage.

l. f.

Il presidente Saragat durante il discorso rivolto ai rappresentanti delle Comunità israelitiche (Tel. Ansa)

Il Capo dello Stato ricorda la funzione fondamentale delle forze dell'ordine

Roma, 16 ottobre.

Il Presidente della Repubblica, Giuseppe Saragat, ha ricevuto stamane, al Quirinale, il ministro dell'Interno Restivo con il capo della polizia prefetto Vicari e gli ufficiali del primo corso dell'Accademia del corpo, che hanno completato il corso quadriennale di studio e di addestramento conseguendo il grado di tenente.

Ricordato il motto della polizia, «*sub lege libertas*», il Capo dello Stato ha detto che funzione fondamentale delle forze dell'ordine è la tutela della libertà dei cittadini. Libertà di tutti, in un armonico contemperamento della libertà di ciascuno. «*L'azione preventiva e quella repressiva affidate alla polizia* — ha proseguito il Capo dello Stato — *devono sempre tener conto di questo. Essere rigorosi quando è necessario, ma sempre nello spirito del compimento di un dovere, a volte duro, ma mai di sopraffazione*». (Ansa)

Tanassi d'accordo con Rumor «centro-sinistra o elezioni»

(Nostro servizio particolare)

Roma, 16 ottobre.

L'affermazione del segretario dc Rumor — l'unica alternativa al centro-sinistra è il ricorso a nuove elezioni — è condivisa in campo socialista da Tanassi che in un'intervista ha dichiarato: «*Se fallissero le trattative per la ricostituzione del centro-sinistra, al Paese resterebbe la sola scelta delle elezioni anticipate. Ma a chi conviene fare nuove elezioni?*».

Circa la maggioranza che dovrebbe formarsi nel congresso del 23-27 ottobre, Tanassi ha detto che essa «*può nascere soltanto da un accordo tra le tre correnti principali: De Martino, Mancini, Tanassi, con la probabile adesione di Giolitti. Se questa maggioranza ampia non si formerà, io e i miei amici di corrente reinteremo all'opposizione nel partito, senza fare drammi*». f. d. l.

«Mondiale» l'azzurro Gentile

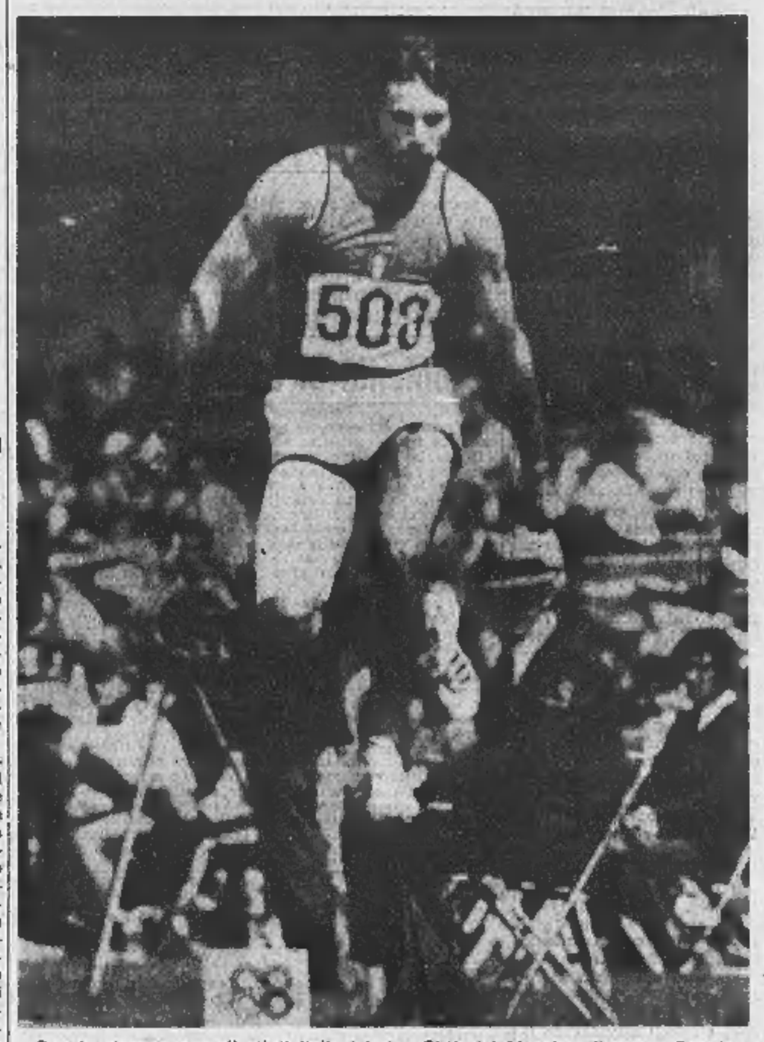

Grande giornata per gli atleti italiani ieri a Città del Messico: l'azzurro Gentile (nella telefoto mentre compie il salto del primato) ha stabilito durante le prove di qualificazione il record mondiale di salto triplo con metri 17,10; anche Ottoz e Liani si sono qualificati per le semifinali dei 110 ostacoli (Telefoto United Press - Vedere alle pagine 11 e 12 i servizi degli inviati alle Olimpiadi)

Crolla ogni speranza per i cèchi

Kossighin a Praga firma il trattato sulle truppe russe

Gelida accoglienze al «premier» sovietico: Dubcek non è andato a riceverlo - Il trattato è ancora segreto - Emozione in Cecoslovacchia per la fuga di Ota Sik, «padre» della riforma economica

(Dal nostro inviato speciale)

Praga, 16 ottobre.

Il trattato che stabilisce la permanenza d'una certa aliquota di truppe sovietiche in Cecoslovacchia e fissa i tempi e i modi per il ritiro dal grosso delle forze è stato solennemente firmato stasera. Ma non al Cremlino, come era previsto fino a ieri, bensì al castello Hradcany di Praga, sede ufficiale del Presidente della Repubblica. Il capo del governo sovietico Kossighin, il ministro degli Esteri Gromyko, il ministro della Difesa maresciallo Gretcko, il vice-ministro degli Esteri Kuznetzov sono infatti arrivati a Praga alle 15 di oggi, tre ore esatte dopo che vi aveva fatto ritorno la delegazione cecoslovacca a Mosca guidata dal *premier* Cernik. Ed è stato proprio lo stesso Cernik, accompagnato dal presidente dell'Assemblea Smrkovsky, a ricevere gli ospiti all'aeroporto. La accoglienza è stata gelida. Dato che l'incontro era a livello di governo e non di partito, Dubcek era assente.

Circa il contenuto del trattato, fino a questo momento non si è avuta alcuna comunicazione ufficiale. Si sa soltanto che al termine dei colloqui è stato emanato un comunicato generico nel quale non si specificano né la data né le modalità del ritiro delle truppe. I due capi di governo, Kossighin e Cernik, hanno pronunciato entrambi un breve discorso. Cernik, nel suo, ha affermato che il trattato rafforza l'amicizia fra la Cecoslovacchia e l'Unione Sovietica; e offre alla Cecoslovacchia sicure garanzie per poter proseguire nel cammino verso il socialismo.

A Mosca, si è appreso, vi è stata una lunga discussione: Kossighin non accettava alcun termine fisso per la permanenza del contingente sovietico e chiedeva una certa libertà anche sulla sua dislocazione. Cernik invece chiedeva una data finale ben precisa e voleva che le truppe sovietiche venissero schierate al confine con la Germania Occidentale, per far comprendere che la loro era una funzione militare e non di polizia. Alla fine è stato raggiunto un compromesso, di cui però si ignorano i termini e le modalità. In proposito i cecoslovacchi sono piuttosto pessimisti.

In genere si teme che la «cortesia» usata dai sovietici nel campo formale scomodandosi a venire a Praga per la firma, serva a velare condizioni sostanzialmente pesanti. Questo pessimismo è accentuato dall'altra notizia della giornata: la fuga di Ota Sik in Svizzera. Ota Sik, l'ideatore della riforma economica che avrebbe dovuto scuotere l'economia cecoslovacca dal suo letargo, l'uomo che voleva reintrodurre i concetti di «profitto» e di «concorrenza» nel mercato cecoslovacco, senza tuttavia intaccare la proprietà pubblica dei mezzi di produzione, è considerato uno dei padri del «nuovo corso». La stampa sovietica, che già prima del 21 agosto lo aveva attaccato più volte, dopo l'occupazione ha rincarato la dose accusandolo di «revisionismo» e di «sionismo».

Gaetano Tumiati

L'America sta per sospendere i bombardamenti sul Vietnam?

La Casa Bianca con un comunicato ufficiale nega; lo stesso Johnson interviene per smentire - Ma parecchi indizi lasciano ritenere imminente la decisione - Hanoi ha ridotto gli attacchi militari: è il «gesto di reciprocità» chiesto dagli S. U.?

(Dal nostro corrispondente)

Washington, 16 ottobre.

Sono ricominciate a circolare a Washington voci secondo le quali il presidente Johnson sarebbe sul punto di interrompere i bombardamenti sul Nord Vietnam. Il portavoce della Casa Bianca George Christian ha comunque definito «*senza fondamento*» la notizia che la pausa degli attacchi aerei è già in atto e che il Nord Vietnam in cambio ha accettato di «de-escalare» il suo sforzo militare.

Christian ha rimandato i giornalisti a una dichiarazione fatta stamane dalla Casa Bianca, in cui è stato detto che non c'è in sostanza nulla di nuovo e che la posizione degli Stati Uniti «*rimane quella esposta dal Presidente e dal Segretario di Stato*». Cioè i bombardamenti continueranno finché il Nord Vietnam non avrà promesso un qualche corrispettivo a una loro interruzione. Johnson questa mattina ha telefonato il testo di questa dichiarazione ai tre candidati presidenziali Humphrey, Nixon e Wallace.

Le congetture comunque continuano, alimentate da una serie di sviluppi che se non altro lasciano pensare che gli americani stiano considerando per il Vietnam qualche passo importante. L'ambasciatore degli Stati Uniti a Saigon Ellsworth Bunker si è incontrato oggi per tre volte con il Presidente del Sud Vietnam generale Thieu, la prima volta alle 6,45 del mattino — il che non è normale. Si può pensare che egli stia concordando con i sud-vietnamiti le modalità della pausa dei bombardamenti.

Ancora non c'è nulla di certo. Sta di fatto comunque che il capo della delegazione del Nord Vietnam ai negoziati di Parigi, Le Duc Tho, è partito giorni fa alla volta di Hanoi, cosa che potrebbe significare appunto che si è alla vigilia di una svolta decisiva. C'è poi il fatto, sul quale la Casa Bianca questo pomeriggio si è rifiutata di esprimere un giudizio, che le truppe del Nord Vietnam e i guerriglieri del Vietcong sono in questo periodo assai meno attivi del solito. E' il gesto di buona volontà di cui oramai da mesi gli americani dicono di essere in attesa e che potrebbe consentire di sbloccare i negoziati di Parigi?

E' probabile che in un senso o in un altro qualche cosa di più preciso lo si dovrebbe sapere assai presto. Entro un paio di giorni al massimo, si ritiene a Washington.

Occorre rendersi conto che sia per gli uni sia per gli altri uno sforzo decisivo verso la pace in questi giorni presenta molti vantaggi. I nord-vietnamiti si trovano di fronte una situazione politica americana che non ha nulla d'incoraggiante: Nixon a meno di colpi di scena (e la pausa dei bombardamenti potrebbe esserne uno) è oggi di gran lunga il candidato con maggiori possibilità di vittoria. E nulla permette di supporre, dato il suo passato, che egli negozi con meno intransigenza di Johnson. Il Nord Vietnam potrebbe in questo periodo pensare di ottenere condizioni migliori dall'amministrazione uscente che non tra qualche mese dal prossimo presidente.

Per Johnson vale lo stesso discorso: terminare la sua opera di Presidente in queste condizioni significa riconoscere il proprio fallimento e accettare per di più che il suo partito corra il rischio di essere battuto alle elezioni: l'ultimo Gallup poll dà a Humphrey solo il 29 per cento dei voti contro il 44 a Nixon. Sarebbe per Johnson stesso una sconfessione clamorosa.

Sia Johnson sia Ho Chi Min potrebbero avere fretta di concludere.

Nicola Caracciolo

Indizi anche a Parigi di uno «sviluppo decisivo»

Parigi, 16 ottobre.

E' avvenuto oggi a Parigi il 26° incontro tra americani e nordvietnamiti. Sebbene ufficialmente non vi sia nulla di nuovo (Harriman ha smentito le voci di un'imminente sospensione dei bombardamenti), gli indizi che qualcosa è in movimento sono numerosi.

Innanzitutto c'è la dichiarazione del portavoce della delegazione americana, Jorden, il quale ha detto al termine della seduta: «*Vi è stato movimento nelle trattative, ma è estremamente difficile dire se c'è stato progresso finché non si arriva a destinazione*».

Diplomatici sudvietnamiti a Parigi hanno poi detto di aver appreso da Saigon che gli Stati Uniti intendono proporre la sospensione dei bombardamenti a brevissima scadenza e che uno «sviluppo decisivo» è atteso nelle prossime 24 ore.

Infine nella riunione di oggi il delegato nordvietnamita ha dedicato tutto il suo intervento a illustrare il programma politico del Vietcong. E' la prima volta che il rappresentante di Hanoi si occupa del futuro politico del Vietnam finora aveva rifiutato di affrontare l'argomento sostenendo che ne avrebbe discusso soltanto dopo la fine dei bombardamenti americani. *(Ansa)*

A Saigon è atteso un annuncio imminente

Saigon, 16 ottobre.

Tra l'ambasciatore americano e il presidente Van Thieu vi sono stati oggi tre colloqui, mentre nello stesso palazzo presidenziale erano in corso altre riunioni tra membri del governo ed esponenti politici.

Per quanto da parte responsabile sudvietnamita e americana si mantenga il massimo riserbo su questi colloqui, i giornalisti sono stati avvertiti di tenersi pronti per un'eventuale comunicazione, per ascoltare un comunicato che potrebbe essere divulgato simultaneamente da Washington e da Saigon.

Anche le forze di polizia della capitale sudvietnamita sono in stato di allarme, in vista di un possibile annuncio che potrebbe provocare, si teme, reazioni negative soprattutto negli ambienti cattolici. *(A. P.)*

Ota Sik è scappato in Svizzera con la famiglia

Non tornerà più a Praga - Il governo di Berna si dichiara disposto a concedergli l'asilo politico

(Dal nostro corrispondente)

Berna, 16 ottobre.

L'ex vice-presidente del governo cecoslovacco, il cinquantenne Ota Sik, che al momento dell'invasione russa del suo paese si trovava a Belgrado, è giunto oggi a Berna. Un breve comunicato diffuso dal ministero dell'Interno elvetico, afferma che egli intende stabilirsi definitivamente nella Confederazione svizzera.

Ota Sik, che è considerato il «padre» della riforma economica liberale attuata in Cecoslovacchia dopo la caduta di Novotny, è stato in questi ultimi tempi oggetto di violente critiche da parte della stampa sovietica. Per questo la sua decisione di non fare più ritorno a Praga non ha suscitato sorpresa negli ambienti politici di Berna.

Ota Sik è accompagnato dalla moglie e da due figli. E' entrato in territorio elvetico con un regolare visto, rilasciatogli nei giorni scorsi dall'ambasciata svizzera a Belgrado. Subito dopo il suo arrivo all'aeroporto di Cointrin, presso Ginevra, egli ha raggiunto Berna, evitando ogni incontro con i giornalisti.

Secondo informazioni non ancora confermate, l'esule cecoslovacco avrebbe preso in affitto una villa nei dintorni di Berna. La polizia svizzera, che è stata incaricata di assicurare l'incolumità di Ota Sik, si rifiuta di fornire qualsiasi indicazione.

Nel confermare la notizia dell'arrivo di Ota Sik, un portavoce del governo di Berna ha dichiarato: «*Il governo federale mi ha autorizzato ad affermare che non vi è nulla che impedisca l'accoglimento favorevole di una richiesta di asilo da parte del dottor Ota Sik*». L'asilo politico è già stato accordato a 4 mila profughi cèchi.

Da fonte attendibile si è appreso che nelle prossime settimane Ota Sik terrà una serie di conferenze in Svizzera su argomenti di carattere economico.

l. f.

CRONACA CITTADINA

Basta un acquazzone per preoccupare i torinesi

Piove: la città si ferma?

L'assessore ing. Porcellana risponde alle nostre domande - In collina i privati tolgono le piante e provocano frane - In tutti i quartieri scarichi insufficienti e chiusini intasati: "Il Comune affiderà la manutenzione in appalto, le condotte inadeguate saranno sostituite" - Ieri è sprofondato l'asfalto in corso Sebastopoli: "La colpa è dell'Acquedotto"

Temporale di primo mattino, ieri, con violenti scrosci di pioggia: in un'ora 23 millimetri d'acqua si sono rovesciati sulla città, mentre gli operai andavano al lavoro, impiegati e studenti si preparavano a uscire di casa. Parecchie persone sono arrivate in ritardo alle loro consuete occupazioni e non per colpa del temporale, che si è presto esaurito, ma delle sue conseguenze: qualche frana sulla collina, strade trasformate in canali, macchine ferme, ingorghi, allagamenti.

I più grossi guai si sono registrati in strada Valsalice; su corso Unità d'Italia tra la Clinica pediatrica e le Molinette; in corso Siracusa angolo corso Sebastopoli dove l'asfalto è sprofondato. Lettori ci hanno telefonato: *« Possibile che basti un acquazzone per mettere in difficoltà Torino? »*. Non è possibile. Chiediamo all'assessore ai lavori pubblici ing. Porcellana perché, ogni volta che piove con abbondanza, si verificano gli stessi inconvenienti.

Ecco la risposta: *«In strada Valsalice, un chilometro oltre il capolinea del 52 sbarrata, alcuni privati hanno diboscato una vasta zona della collina. La terra, non più trattenuta dalle radici, è franata. Il transito è limitato, stiamo lavorando al ripristino. La spesa sarà addebitata ai responsabili »*.

Per corso Unità d'Italia, dove i veicoli affondavano fino al mozzo delle ruote e parecchi hanno avuto l'impianto elettrico danneggiato, l'assessore riconosce la responsabilità del suo assessorato: *« Colpa nostra: corso Spezia è in discesa verso il corso Unità d'Italia, l'acqua che correva veloce in superficie ha trovato tombini intasati dalla sporcizia; inoltre la condotta di scarico, che dovrebbe assicurare un pronto smaltimento, è inadeguata. Ovvieremo subito alla deficienza di manutenzione e poi sostituiremo la condotta con un'altra di maggiore diametro »*.

Il guaio dei tombini intasati è di tutta la città: dei corsi e dei viali dove le foglie dell'autunno non vengono mai raccolte dagli scarsi spazzini; delle strade dove portinai e negozianti si servono dei chiusini come pattumiere. Dice l'assessore: *« Il servizio degli spazzini non dipende da me, neppure l'educazione dei torinesi. Ma anche per i chiusini otturati c'è una nostra parte di colpa. Nelle strade nuove i progettisti li muniscono di sifone, ma quelli vecchi mancano di manutenzione. I cittadini hanno tutto il diritto di protestare: noi abbiamo il dovere di eliminare l'inconveniente. Divideremo la città in lotti, affideremo a una ditta, con apposito appalto, l'incarico di rivedere, sostituire, ripulire i tombini. Tutto questo sarà fatto al più presto »*.

Poi c'è l'asfalto che cede al passaggio delle auto: si tratta di un'impresa che ha eseguito male un lavoro? O di un collaudo non scrupoloso? Altre volte è successo, ma per lo sprofondamento di ieri, in corso Sebastopoli, l'assessore afferma che non si tratta di questo. Dice: *« L'Azienda Acquedotto sta costruendo una grossa condotta di distribuzione che costituirà il raccordo tra quella esistente e la nuova, posata lungo la tangenziale di corso Cosenza e via Reni. Il cedimento della pavimentazione stradale s'è verificato in corrispondenza di una cameretta di manovra. E' chiaro che il lavoro di ripristino è stato eseguito male e l'Azienda Acquedotto dovrà rifarlo »*.

Concludiamo: disinteresse di privati, incuria e scarsa attenzione di enti pubblici possono causare, nell'eventualità di un temporale, il rallentamento del ritmo di vita della città, danni e contrattempi. E' necessario prevenire e rimediare. Le assicurazioni dell'ing. Porcellana rappresentano un impegno.

Problema di acqua e sapone

Il preside di un liceo romano ha detto ai suoi studenti: « O via la barba, o via da scuola ». I ragazzi hanno sacrificato la barba. Non è un episodio isolato: altri direttori di scuola, di banca, di azienda hanno chiesto ai neofiti del nuovo stile di tagliarsi le chiome fluenti, di radersi, di vestire in maniera meno pittoresca.

Ogni epoca ha la sua moda, in altri tempi si sono imposte le stravaganze con le quali i giovani, adottando una specie di divisa, hanno voluto significare il loro distacco dalla generazione dei padri. Espressioni un po' ingenue di una moda che « vuole » dare scandalo e che, ai nostri giorni, ha finito per farci raggruppare l'adolescenza inquieta sotto il nome generico e collettivo di scapelloni.

Le difficoltà nascono quando la moda si oppone a quei principi di ordine, di rispetto reciproco e d'igiene che stanno alla base di ogni umana convivenza. Non è questione di capelli lunghi o corti, di barba alla carbonara o di baffi a cavatappi. La questione è un'altra. Si chiama pulizia.

I capelli a mazzera e la lunga barba richiedano il continuo intervento dei parrucchieri, familiarità con acqua e sapone, con lozioni e shampoo; e, diciamolo pure, con il casco, finora esclusivo strumento della eleganza femminile. Le camicie fantasiose e ricamate con candidi pizzi ricadenti sulle mani esigono il cambio due, anche tre volte al giorno. Una moda raffinata, che impegna tempo e denaro; che impone, soprattutto, una vita totalmente diversa da quella che ci travolge nella sua fretta ansiosa.

I banchi come i libri, gli uffici come le pratiche polverose, lo stipendio del piccolo impiegato e del commesso sono incompatibili con una moda così poco pratica. Ed anche che il capellone diventa sciatto, trasandato, sporco. Questo ripugna.

La riforma di ingegneria

I corsi divisi in due semestri, ciascuno con esami

Tra marzo e giugno le commissioni consultive dei professori, assistenti e studenti di Ingegneria hanno elaborato la riforma del piano di studi. Le nuove norme saranno applicate dal prossimo anno accademico che si inizia il 21 ottobre. Caratteristica principale è la suddivisione in due semestri: dal 21 ottobre al 9 marzo e dal 10 marzo al 27 luglio comprendenti ciascuno una sessione d'esami.

Morte di un uomo sull'asfalto della grande città

Attorno al corpo decapitato da un camion la folla si accalca curiosa e senza pietà

Alle 14,30, in piazza Caio Mario - Un giovane di 22 anni, in motoretta, finisce sotto le ruote di un autotreno - Per oltre un'ora i vigili lottano per tenere lontana la gente - La moglie della vittima, 19 anni, resta con un bimbo e ne attende un altro fra 3 mesi

Giovanni Sellitri - Sua moglie, incinta, con la bimba: crede che il marito sia solo ferito - La folla intorno al cadavere sotto il camion

Un uomo è morto ieri tra la curiosità morbosa e spietata della gente che si è raccolta attorno al suo corpo decapitato. Si chiamava Giovanni Sellitri, 22 anni, da Marsala, che da Bari, dove abitava in via Candia 8 con la moglie, Felicetta Tiani di 19, e una bimba, Anna di due anni, si era trasferito a Torino. Un altro figlio nascerà fra tre mesi. Da un anno e mezzo, Giovanni lavorava alla Carello di corso Unione Sovietica 600. Ci dicono: « Un ottimo operaio, diligente, non è mai mancato un giorno ». Anche nella ditta dove abitava, tutti parlano con simpatia di questa famigliola tranquilla e gentile.

Giovanni ha finito ieri alle 14,30 il suo turno di lavoro, è salito sulla motoretta e si è avviato verso casa. Pochi minuti dopo sbocca in piazza Caio Mario. E' l'ora dell'uscita degli operai dallo stabilimento di Mirafiori, il traffico è intensissimo. Il giovane si accoda a un grosso camion con rimorchio, che trasporta 330 quintali di cemento in un cantiere di via Filadelfia. Lo guida Giuseppe Rossi, 36 anni, Borgo S. Dalmazzo.

« Ero quasi a « Alla rotonda, ho messo la freccia a sinistra per imboccare corso Tazzoli. Ho sentito un colpo, ho frenato, sono sceso e ho visto un corpo disteso sull'asfalto ». Giovanni Sellitri non si è accorto della manovra del camion, è andato a sbattere contro le ruote posteriori della motrice, è caduto e le ruote del rimorchio lo hanno decapitato.

In pochi minuti si raccolgono centinaia di persone, gli automobilisti, passando, rallentano per guardare il corpo immerso in una pozza di sangue, il traffico si blocca. Accorrono quattro equipaggi dei vigili urbani, al comando dell'ispettore Sussetto. Tentano di districare la matassa, ma è un'impresa disperata. La folla, respinta da una parte, si infittisce e avanza dall'altra. Si copre il cadavere con un telone, per pietà e per far cessare questa macabra attrazione che sembra ipnotizzare i passanti.

E' inutile. Solo ricorrendo alle maniere energiche, i vigili riescono a ottenere un po' di spazio attorno al camion fermo. Ma quando arrivano i necrotori, un'ora più tardi, la folla è ancora lì: all'apparire del furgone, il cerchio si stringe con un mormorio eccitato. C'è chi si alza sulle punte dei piedi per vedere, chi si china per sbirciare tra le gambe di chi gli sta davanti. Quando il tragico fagotto scompare nel furgone, la folla urla.

Più tardi, il medico della ditta Carello va a trovare la moglie. E' scesa in strada, con la bimba in braccio, preoccupata per il ritardo del marito. La fa entrare nell'alloggio con dolcezza, le dice che Giovanni è rimasto ferito, ma non è cosa grave. La tragica notizia le verrà data soltanto oggi, quando saranno con lei i parenti chiamati dalle Puglie. Si teme che possa perdere il bimbo che ha in seno.

— Un pensionato è stato travolto e ucciso da un'auto che è fuggita. Si chiamava Antonio Campasso, 80 anni, ex caposquadra dell'Atm, abitava con i due figli sposati in una villetta di via Octavia 6.

Passava i pomeriggi al Dopolavoro ferroviario di corso Belgio 91. Ieri è uscito alle 18,30 per rincasare. Pochi minuti più tardi il camionista Luigi Marengo, 31 anni, passando al volante del suo autocarro, ha visto un fagotto nero sulla linea di mezzeria del corso.

Ha fermato ed è sceso. Era il corpo del Campasso. E' stato raccolto e trasportato al Maria Adelaide: era morto, aveva le ossa del bacino, del cranio e delle gambe fratturate: evidentemente investito con violenza, mentre attraversava il corso. Il brigadiere Russo del commissariato Vanchiglia ha iniziato le indagini per identificare l'investitore.

— A Castiglione Torinese, ieri alle 18,30, un'Alfa Romeo «1300» diretta verso Chivasso ha investito il pensionato Eugenio Vaccarino, 70 anni, che attraversava la strada davanti alla sua casa, in via Torino 2. Ha riportato un trauma cranico e fratture multiple: verrà in fin di vita all'ospedale di Gassino. L'investitore è Francesco Pavesio, 35 anni, via Caraglio 140. Ai carabinieri ha dichiarato di aver visto il pedone paraglisi davanti all'improvviso, quando ogni manovra per evitare di travolgerlo era impossibile.

Una famiglia in condizioni di vita inumane

Madre di sei figli ci telefona: «Aiuto mi sono avvelenata; i bimbi sono soli»

Un cronista corre nella casa - I piccoli — da 7 anni a 6 mesi — razzolano nella sporcizia, rosicchiando ossa spolpate - La primogenita non va a scuola, un'altra è malata e non ha mai visto il medico - La madre ora è alla Molinette

Maria Piu, 27 anni - I bimbi abbandonati nella lurida stanza. Uno è malato, ma nessuno chiama il medico

Maria Piu è di nuovo all'ospedale, intossicata da sostanze medicinali. Ha tentato di uccidersi, appena dimessa dopo il ricovero di una settimana per aborto. Ieri, alle 14, ha chiamato il centralino de « *La Stampa* »: « Mi sono avvelenata, i miei bambini sono rimasti soli ». Le hanno chiesto dov'era, ha risposto: « Chiamo da un telefono pubblico » e ha riattaccato. I passanti l'hanno vista barcollare sul marciapiede, un'auto l'ha raccolta e portata all'ospedale delle Molinette.

Un cronista è corso in via Montanaro 61, dove abita. Un vecchio fabbricato cadente, con un cortile interno che sembra un pozzo tra gli alti muri. In fondo a questo pozzo, in quella che una volta era la bottega di un ciabattino, affittata per 20 mila lire al mese, abitano i Piu: Salvatore, 32 anni, la moglie Maria di 27 e sei bimbi. La più anziana, Susanna, ha sette anni, la più piccola, Silvia, sei mesi.

I bimbi sono soli nei due angusti locali, che trasudano umidità. Lo spettacolo è indescrivibile. Per terra cartacce, avanzi di spaghetti, un catino di plastica che ha la funzione di gabinetto, ma i bambini non lo usano: il pavimento è coperto di una sostanza viscida, il letto è sudicissimo. Uno dei più grandicelli ha fracassato una testa di coniglio, cercai ridotta all'osso. La lascia cadere per terra, un altro la raccoglie e tenta di strappare qualche briciola di carne.

E' possibile che sei creature vivano in queste condizioni? Il padre, Salvatore, dice: « Mia moglie è sempre all'ospedale, io devo lavorare. Li chiudo a chiave in casa, perché non c'è nessuno che li sorvegli ». Una volta, è rincasato appena in tempo: aveva aperto la bombola del gas, l'aria era ormai irrespirabile. Susanna, la maggiore, ha sette anni ma non va a scuola. Salvatore si stringe nelle spalle: « E chi l'accompagna? ».

Una delle più piccine, Terry, soffre di epilessia: il compito di darle le medicine tocca alla sorella maggiore. La più piccola, Silvia, è malata: tosse, mal di stomaco, piange sempre. Chiediamo al padre: « L'ha portata dal medico? » Risponde: « Io non conosco nessuno ». Gli spieghiamo che ci sono consultori alla Maternità, gratuiti, ci guarda stralunato, si stringe nelle spalle.

La madre, al Centro di rianimazione, è stata giudicata guaribile in 3 giorni. Ha inghiottito tutto il tubetto della pasticche per l'epilessia di Terry. Lo ha già fatto un'altra volta: poi, dice: « Mi sono avvista per picchiarmi nel fiume, ma per strada sono svenuta e mi sono svegliata all'ospedale ».

Accusa il marito: « E' lui che mi rende la vita impossibile, non la sua famiglia. Susanna non va a scuola perché non vuole che io esca per accompagnarla. Non mi lascia uscire da sola ». Non sappiamo che cosa ci sia di vero in queste accuse. Di incontestabile, c'è questo: una città civile non può permettere che sei bambini vivano in queste condizioni.

Impazzito vuol gettarsi dal 9° piano drammatica lotta per trattenerlo

25 anni, due bimbi, operaio della Fiat - Mentre parla con la madre, urla: « C'è un pipistrello » - Familiari, agenti, infermieri cercano d'immobilizzarlo - In manicomio

Roma drammatica in un alloggio delle Vallette: un giovane, improvvisamente impazzito, voleva gettarsi dal nono piano; la lotta per trattenerlo è durata un'ora. E' un operaio di 25 anni, che lavorava alla Fiat Mirafiori, Carmine Papalia, abitante in via Monfalcone 73 con la moglie Concetta e due bimbi.

Ieri alle 19 il Papalia è uscito per andare dai genitori che abitano in viale Mughetti 11. Altra moglie è sembrato normale. Anche quando è giunto in casa della madre è apparso di buon umore. D'improvviso, mentre scherzando, ha lanciato un urlo: « Un pipistrello — ha gridato — mi viene addosso ». Con gli occhi sbarrati dal terrore è fuggito verso un angolo della stanza, si è alzato in piedi, poi è balzato verso la finestra.

La madre, che sul primo momento era rimasta sbigottita, lo ha afferrato per la camicia, che si è lacerata, ma è riuscita a trattenerlo. Dalla stanza accanto si è precipitato il fratello Virgilio di 18 anni, che lo ha afferrato alle gambe urlando. Sono accorse parecchie persone, tra cui altri fratelli.

La lotta è stata lunga e accanita. Sono intervenuti i pompieri, tre radiomobili e la Croce Verde, otto agenti. Infine gli infermieri sono riusciti a legare lo squilibrato con strisce di tela. Un ambulanza della Guardia Medica ha praticato al giovane una iniezione calmante che ha consentito di caricarlo sull'ambulanza. Il Papalia è poi stato portato all'ospedale psichiatrico.

In carcere per sfruttamento il « minacciato » dai tunisini

Un funzionario della Mobile a Milano per indagini

Pascal Ferrante, il francese che abbandonò su un'auto una lettera in cui si diceva condannato a morte, e poi scomparve dal racket del vizio, è stato arrestato per sfruttamento. Lo hanno trovato martedì in casa di Wilma Stoppa, la giovane donna in carcere per aver minacciato col coltello un automobilista. Agli agenti aveva ripetuto la sua storia: « Mi nascondo perché ho paura di essere ucciso. La banda dei tunisini mi ha tenuto sequestrato per alcuni giorni imponendomi di pagare 5 milioni a rate di 100 mila lire il mese, pena la morte. Dicono che volevo sfruttare Yasmine, l'amica di François « Chewingum », ma io sono un ladro, non uno sfruttatore. Le donne le rispetto ».

Polizia e magistrati non hanno creduto alle sue parole. Dopo un interrogatorio durato tutta la notte, il Ferrante è stato denunciato per sfruttamento di Michelina Scarano, 21 anni, nel cui alloggio di corso Regio Parco 147 aveva trovato per qualche tempo. La giovane, trovata con lui in casa della Stoppa, ha confermato: « Voleva del denaro perché doveva pagare una grossa multa inflittagli dagli sfruttatori tunisini ».

Il capo di questa banda, secondo le dichiarazioni del Ferrante, vive a Milano con la bella Yasmine, identificata in Jamna Monsour, di anni. Qui vivrebbe anche Carmelo Amaro, che il Ferrante ha indicato come uno dei suoi persecutori. Il dott. Cuccorese, della Mobile, è partito per Milano dove proseguirà le indagini.

TEMPERATURA DI IERI

MASSIMA +17,6
MINIMA +12,0

Il Bollettino meteorologico segnala inoltre: temperat. media +15,1; press. 740,5; umid. 71%. Cielo nuvoloso, 23 mm. di pioggia. Previsioni: nuvolosità. Temp. a Caselle: mass. +16,7, min. +13,4, media +15,4

Episodi di violenza alla Lancia

Tre operai assaliti all'uscita dalla fabbrica di borgo San Paolo sono medicati all'ospedale - A mezzanotte un lavoratore aggredito davanti a casa a Grugliasco da due individui mascherati - Un funzionario investito casualmente da un'auto - Comunicato di protesta dell'Unione Industriale - I delegati di Chivasso a Roma

Per i lavoratori dello stabilimento Lancia di Torino ieri era il settimo giorno consecutivo di sciopero. L'agitazione — è noto — è stata indetta dai sindacati a sostegno delle richieste economiche e normative sul contratti.

Al mattino la pioggia ha diradato i picchetti davanti agli ingressi della fabbrica. Al pomeriggio e a sera in coincidenza con l'uscita degli operai che avevano lavorato sono accaduti alcuni incidenti. Due operai sono stati medicati al Maurizianio.

Franco Nani, 22 anni, colpito con un pugno da un dimostrante ha una ferita al capo guaribile in 8 giorni. Franco Tonini, 33 anni, invalido del lavoro, è stato colpito alla testa con un sasso: fortunatamente il finestrino della sua auto: ha perso il controllo della macchina che ha urtato una palina tranviaria. Guarirà in sette giorni. Altri operai sono stati medicati all'infermeria di fabbrica. Durante i tafferugli il dott. Romano, funzionario dell'ufficio politico della Questura, è stato urtato casualmente da una macchina: ha riportato ferita guaribili in dieci giorni. La polizia ha denunciato per tentata violenza privata un dimostrante, Antonio Mosca, 19 anni.

Altre due aggressioni sono avvenute all'uscita dal turno serale. A mezzanotte è stato medicato al Maria Vittoria Ezio Pischietti, 25 anni, corso Racconigi 39. Guarirà in 6 giorni. Ha detto di essere stato circondato da una decina di persone davanti alla fabbrica. L'altro è l'elettricista Domenico Nardi, 56 anni. Alle 23,30, ferma la sua moto davanti a casa a Grugliasco, è stato affrontato da due individui mascherati scesi da una « 500 ». Gli hanno domandato: «Torni dal lavoro?» e alla risposta affermativa lo hanno colpito con pugni al capo. Il figlio Sergio lo ha portato al commissariato di Cascine Vica a sporgere denuncia.

Gli episodi di violenza sono stati disapprovati dalla maggioranza dei lavoratori, scioperanti o no. Si è appreso ieri sera che gli operai scelti dai membri di commissione interna avevano assegnato la direzione per protesta *« contro l'intromissione di elementi estranei al mondo del lavoro e alla dialettica degli operai»*.

Stamane il presidente della Unione Industriale sen. Bosso accompagnato dai dirigenti della Lancia chiederà di essere ricevuto dal Prefetto. Ieri l'Unione Industriale ha pubblicato un comunicato in cui afferma: *« La situazione è culminata ieri in una intensificazione delle violenze e delle pressioni, attuate soprattutto ad opera di elementi estranei all'azienda che nulla hanno che vedere con la vertenza in corso. L'Unione Industriale esprime il suo rammarico e la più ferma protesta per gli episodi di violenza. Quanto sta avvenendo alla Lancia costituisce non il libero esercizio del diritto di sciopero, ma la negazione assoluta di quei diritti al lavoro ed alla libera scelta che devono essere garantiti. L'Unione Industriale auspica che non abbiano più a verificarsi simili atti di intolleranza, per evitare i quali tutte le forze interessate devono adoperarsi. Esprime altresì in piena fiducia nell'azione dell'autorità per garantire la libertà di lavoro e delle scelte che i lavoratori intendano democraticamente fare ».*

Sull'andamento dello sciopero di ieri i sindacati non hanno fornito cifre. L'azienda ha comunicato i seguenti dati: al mattino su 2498 operai gli assenti erano 570 pari al 22,82 per cento; al pomeriggio su 2310 lavoratori vi erano 486 assenti pari al 21,04 per cento.

Lo sciopero oggi prosegue. Al mattino è previsto un corteo al Municipio dove una delegazione illustrerà la vertenza al sindaco avv. Guglielminetti.

Nello stabilimento di Chivasso la produzione è sempre interrotta. I sospesi ieri erano 1890 ed i « comandati » per sorveglianza, manutenzione e magazzino 500.

* *

Ci telefonano da Roma:

Il vicesindaco di Chivasso, Picchioni e l'assessore Chiavarino si sono incontrati ieri col direttore generale del personale dell'Industria al quale hanno sottoposto la questione della Lancia chiedendo il suo intervento. Subito dopo l'incontro sono stati cercati per telefono i responsabili della Lancia. Oggi il vicesindaco e l'assessore saranno ricevuti dal ministro del Lavoro.

Specchio dei tempi

Inutile discutere: il vigile, come il duce, ha sempre ragione - A Torino coprifuoco per le donne - Una rarità: il marito affettuoso - Secondina, verremo - Approva il mestiere, ma esige un'imposta (non siamo d'accordo)

Un lettore ci scrive:

« Sono un cittadino torinese di 43 anni e vorrei fare presente un caso che io ritengo bizantinesco.

« Dal comando dei vigili urbani, con avviso di notifica n. 109004 sono stato invitato a comparire una contravvenzione per l'importo di L. 1000+355 (che ho pagato). La motivazione indicata sull'avviso diceva testualmente che un vigile, viaggiando a bordo di una vettura Fiat-Ivia, asseriva di avere constatato una mia errata manovra automobilistica in corso Vinzaglio angolo via Cernaia.

« Io sono certo di non avere percorso tale itinerario nel giorno e nell'ora indicati poiché ero all'Ospedale S. Anna ove mia moglie era ricoverata. Pur non mettendo in dubbio la buona fede e l'ottima vista del suddetto vigile, non trovo giusto né logico che un cittadino possa essere soggetto a dover contestare fantomatiche contravvenzioni contestate in luoghi a lui sconosciuti che gli comportano una spesa la quale, anche se di sole 1000 lire, rappresenta una somma che gli può essere utile, come nel mio caso. Sono invalido, adopero la macchina per spostarmi, e a persone di sacrifici. Ringraziandoti dell'ospitalità ti prego di omettere il mio nome ».

Segue la firma

Una lettrice ci scrive:

« Povera, vecchia città! Una volta eri elegante, sobria, ordinata; ora sei una delle città più sporche d'Italia, " modello " di inciviltà. Pare impossibile che nel '68 per le donne torinesi ci sia una specie di coprifuoco: dopo una certa ora è " proibito " uscire. Si rischia di essere rapinate o scambiate per prostitute. D'altra parte ormai, quando una donna sola esce dall'ufficio, deve correre in fretta a comperare per la cena, perché alle 19,30 tutti i negozi chiudono e si deve per forza andare a casa, come buone collegiali.

« Tu fai molto, cara " *La Stampa* ", ma le cose rimangono quel che sono, anzi peggiorano! E ancora mi criticano! ».

Segue la firma

Una lettrice ci scrive da Asti:

« Dopo aver letto il giornale, nel piegarlo asciugo sovente qualche lacrima. Eppure se ognuno sapesse donare una goccia di pace, ci sarebbe un mare di felicità.

« Mi ha commosso tanto il marito affettuoso che vuole rivedere felice la propria moglie. Ogni uomo così è degno di grande ammirazione. Auguro con tutto il cuore che possa ritrovare l'oggetto che è tanto caro per i sacrifici che è costato.

Invio, per il momento, lire 2000 in favore di chi piange troppo. Distinti saluti ».

Darna Sticco

Una lettrice ci scrive da Roccaverano (Asti):

« Sono una giovane maestra che, per motivi di punteggio, mi trovo come insegnante presso la scuola elementare situata in Regione Ovrano nel Comune di Roccaverano (Asti). E' una scuola in aperta campagna, in mezzo ai monti..., con 4 bambini di 4 diverse classi, e distando dal paese più vicino km. 8 (!!!).

« Io abito nella casa della scuola che consta di tre camere compresa l'aula, senza radio né televisore, né nei dintorni nessuno ne possiede, né il mio modesto stipendio *(100 mila lire all'anno)* mi permette di procurarmeli.

« Alla sera intrattengo i giovani della zona, nell'intento di offrire loro una più completa visuale della attuale situazione economica, sociale e civile. Questi i motivi del mio appello accorato a *"Specchio dei tempi"*. Solo un televisore, che oseiamo domandare, ci servirà per dare più concretezza alle nostre conversazioni. Sarà posto in una delle due camere accanto alla scuola.

« Fiduciosi che qualcuno vorrà senz'altro ascoltare il "nostro" appello ed inviarci quanto domandiamo, profondamente riconoscenti e chi vorrà farlo, ringraziamo quanti vorranno interessarsi a questa richiesta. Grazie a nome di tutti ».

Ins. Secondina Bosetti
(Scuola Elementare Regione Ovrano di Roccaverano)

Un lettore ci scrive:

« In questi giorni si parla spesso delle " ninfe " e del loro "lavoro" riconoscendo che si tratta di un "mestiere" vero e proprio (il più vecchio del mondo) tutelato dai principi di libertà del nostro tempo.

« Volendo, nulla da eccepire. Però chiunque eserciti un mestiere è in pratica schedato mediante un libretto di lavoro se si tratta di un dipendente o mediante l'iscrizione alla Camera di Commercio se si tratta di un imprenditore qualunque sia la dimensione della sua azienda. Di conseguenza sono tutti tassati.

« Invece la prostituzione, che costituisce un mestiere esercitato, è libero e ferma l'unico intoccabile fiscalmente; mentre una manifestazione industriva, come avviene in ogni campo, sarebbe facile, reperibili le interessate. E' bene che non sorga in seguito qualcuno a chiedere la nazionalizzazione di tale fiorente attività ».

F. Gliafo

IN 4ª PAGINA:

- Processo per un furto di francobolli per 60 milioni
- Falsario ricattato in carcere da un altro detenuto.
- Rischia di morire strozzata la madre di un giovane assassino.

Lo sciopero di ieri alla Pirelli

Alla Pirelli di Settimo e alla Superga di Torino ieri si è svolto lo sciopero di 24 ore per la vertenza sul cottimi. I sindacati informano che lo sciopero « è stato totale a Settimo e al 98 per cento a Torino ». Nello stabilimento Pirelli di Settimo lo sciopero prosegue oggi. Alla Superga invece saranno effettuati « scioperi articolati » a partire da domani.

Il pensiero di Teilhard de Chardin

Scienziato e mistico

Un mio articolo del primo ottobre, sul pensiero del padre gesuita Teilhard de Chardin, in relazione con l'uscita di due sue opere, *Il fenomeno umano* e *L'ambiente divino*, presso il Saggiatore di Alberto Mondadori, mi ha provocato molte lettere; ma la più interessante è una che esprime dissenso. Viene dalla signora Annetta Daverio, vedova del traduttore italiano de *L'ambiente divino*, sua collaboratrice e collaboratrice del prof. Ferdinando D'Ormea, traduttore del *Fenomeno umano*. D'Ormea è il presidente dell'Associazione Italiana degli Amici di Padre Teilhard de Chardin; la signora Daverio ne è la segretaria; si tratta dunque d'una protesta quasi ufficiale. In cortese ma netta polemica con il mio articolo, la signora Daverio si dice dolorosamente sorpresa del modo con cui ho prospettato il pensiero di Padre Teilhard ai lettori. I due libri in questione sono i primi della sua opera che appaiono in Italia, con molto ritardo; io avrei contribuito a mettere il lettore in una direzione falsa.

Riconosco immediatamente un errore. Padre Teilhard è morto negli Stati Uniti nel '55, e non nel 1945. E' stato un *lapsus*, proprio mio, e non del proto. Che fosse un *lapsus*, lo dimostra una circostanza. Dal 1947 in poi, frequentavo a Parigi ambienti vicini a Padre Teilhard; un incontro con lui andò a monte per un contrattempo. Nel 1958 poi partecipai a una discussione, tenuta su di lui e durata una settimana, in un castello in Normandia, com'è documentato in questo giornale. Ma veniamo alle obiezioni più sostanziali. In fondo si riducono quasi interamente a una sola.

Padre Teilhard fu un grande scienziato (biologo, geologo, paleontologo). Fu anche un grande mistico. Ma non confuse mai i due piani, quello scientifico e quello mistico, anzi li tenne sempre separati accuratamente. La sua opera come scienziato, cioè come osservatore e interprete dei fenomeni naturali, ha un grande valore per sé. Apre la strada al mistico, dopo avergli però fornito un solido fondamento. «*Il fenomeno umano, mantenendosi su un terreno sperimentale, prescinde da ogni problema teologico*». Io invece, nel mio articolo, avrei confuso i due piani; più precisamente, avrei assorbito e disciolto lo scienziato nel mistico. Spero d'interpretare bene l'accusa che mi viene mossa: nella mia esposizione, il pensiero di Padre Chardin appare proprio quello che egli abborriva di più: una metafisicheria campata nel vuoto, una serie di affermazioni fideistiche senza base nella realtà dell'esperienza. Questa in breve l'accusa, e veramente non capisco perché venga rivolta a me. Per quanto riguarda Padre Teilhard, la signora Daverio dice contro di me esattamente ciò che io penso.

Quell'articolo non è il primo che io scrivo su Padre Teilhard. Non ho aspettato che i suoi libri si leggessero in italiano. In un articolo («*La Stampa*», 16 agosto 1958), ho scritto: «*Padre Teilhard fu uno scienziato in senso stretto... Non un filosofo nel senso tradizionale e tanto meno un metafisico... Professò per tutta la vita il suo attaccamento al fenomeno, cioè a quello che rientra nel dominio sperimentale; un'esperienza rigorosamente scientifica, per cui egli è un grande scienziato moderno, si prolunga in un'altra esperienza, quella di carattere mistico*». Parlavo della sua sincerità scientifica e della sua certezza che la verità scientifica non possa nuocere a nessuno; e dicevo che in lui anche la mistica si presenta come esperienza.

«*La prospettiva dell'universo di Padre Teilhard* (dice la lettera) *è basata su principi scientifici ormai accettati dall'élite della ricerca: l'evoluzione già avanzata, perno del fenomeno umano* (ed anche dell'ambiente divino, se si vuole) *come la forma della "legge di Complessità-coscienza", anziché essere un'ipotesi, è ormai "una condizione alla quale devono soddisfare tutte le ipotesi"*» (parole, queste ultime, di Padre Teilhard, scritte nel 1950). Anch'io ho detto che «*nell'evoluzione Padre Teilhard vedeva una base ormai indiscutibile di ogni pensiero scientifico*»; accettata l'evoluzione come premessa certa, la ricerca s'indirizzava sul modo di concepire l'evoluzione, sul come e sul perché. E io ho cercato di dire in breve che essa, per Padre Chardin, è il perno non soltanto del fenomeno umano, ma anche dell'ambiente divino. La legge dell'evoluzione, per Padre Teilhard, è la legge della Complessità-coscienza. Complessità: essa tende alla «*formazione di organismi sempre più vasti, complessi, unitari*». Coscienza: «*la coscienza, il sorgere di forme di vita sempre più coscienti, è lo scopo dell'evoluzione; il pensiero non è un fenomeno sovrapposto all'evoluzione più logica, ma il suo centro, il suo fine, la sua realtà fondamentale*». L'evento decisivo e rivoluzionario è il manifestarsi dell'uomo, l'apparizione del pensiero, e su questo converge l'evoluzione intera. Infatti oggi l'evoluzione continua nel campo del pensiero; l'uomo è chiamato a diventare sempre più meno e più coscienza. Il moto, avanzante e ascendente, dell'umanità la porta a seguire la stessa «legge di complessità» impressa all'evoluzione fino dalle origini; ad andare cioè verso organismi sempre più complessi e unitari, a una «socializzazione» e «collettivizzazione» crescenti, a un diventare tutti le «cellule d'un cervello solo», fino alla convergenza di tutto su un punto misterioso omega.

A questo punto, tuttavia, è lecito voltarsi indietro, rivedere il processo evolutivo del fenomeno umano guardandolo dal punto d'arrivo. Lo stesso prefatore della traduzione italiana del *Fenomeno umano*, il teologo Wildiers, insiste nel dire che Padre Teilhard «*tenendo il più stretto contatto con i fenomeni che si presentavano ai suoi occhi di cercatore, si edificava una visione totale del mondo*». Il Cristo, incarnatosi nel mondo all'inizio dei tempi, vi persegue da allora la sua opera di redenzione, la quale avviene dentro la storia naturale, nel suo progresso di complessità e di coscienza. Per Padre Teilhard «*il Cristianesimo* — scrive il teologo Wildiers — *deve essere considerato come il coronamento e il compimento dell'intera evoluzione cosmica... il Cristo è l'asse e il fine dell'intera storia del mondo... la Creazione intera appare in funzione del Verbo incarnato*». A me vengono invece rimproverate alcune frasi; che, per Padre Teilhard, «*la legge biologica è l'impulso stesso del Cristo*», che il mondo naturale è «*il campo d'azione del Verbo*». Dice questo Padre Teilhard? In ultima analisi, sì. Ed anche questo in lui si presenta come «*la trascrizione di una realtà sperimentata*», che gli si impone «*come una certezza quasi abbagliante*».

Può darsi che nel mio articolo io abbia accentuato, in Padre Teilhard, questo secondo aspetto. Ma è stato per reagire contro i molti che tendono oggi a farne moneta, leggendolo, come ho scritto, da un lato politico-laico, e come pensatore cattolico da utilizzare. I teilhardiani, penso, dovrebbero temere questa deformazione anche più della deformazione contraria. In quanto alle mie personali riserve, lasciamo da parte il problema della sopravvivenza. Ne ho fatto soprattutto due: il pericolo che dal pensiero di Padre Teilhard si arrivi ad una idea delirante del valore dell'uomo; e il pericolo che si possa adoperarlo a favore di quella smania di essere uomini del proprio tempo, di quel volontariato dell'unanimismo, che non occorre incoraggiare. Vi sono momenti dei quali si apprezzano soprattutto i pensatori che incoraggiano chi si tiene fuori. Ma non siamo qui per discutere quello che, penso io. Mi preme solo che il pensiero di Padre Teilhard sia stato riferito in modo sommario ma giusto. In questo limite, la signora Daverio ed io non diciamo cose diverse.

Guido Piovene

«Tavola rotonda» a Milano sullo scrittore francese

Milano, 16 ottobre.

Una «tavola rotonda» su Teilhard de Chardin è stata tenuta oggi a Milano, al centro culturale San Fedele, in occasione della pubblicazione in Italia delle prime due opere del religioso francese. Hanno parlato, fra gli altri, i gesuiti Saverio Corradino e Giovanni Magnani, l'editore Alberto Mondadori, la signora Annetta Daverio, il prof. Mario Gozzini e lo scrittore Guido Piovene.

Le Solinas sorelle anche sullo schermo

Marisa, a sinistra, e Vittoria Solinas con l'attore Gaspare Zola: le due sorelle compariranno per la prima volta assieme in un film girato a Roma (Tel. Ansa)

LA PROPOSTA DEL SETTIMANALE VATICANO

Sant'Alfonso (abile musicista) sarà il patrono dei cantautori?

Vissuto nel XVIII secolo compose il noto inno «Tu scendi dalle stelle»

(Dal nostro corrispondente)

Città del Vaticano, 16 ott.

Si chiede al Papa la proclamazione di un «celeste patrono» per i cantautori moderni. Dovrebbe essere S. Alfonso de' Liguori, vissuto nel XVIII secolo, autore della pastorale «Tu scendi dalle stelle» che i fedeli cantano nelle chiese nel periodo natalizio. Per il settimanale l'«Osservatore della Domenica» che fa la proposta, il dottore della Chiesa S. Alfonso fu infatti tra i santi cattolici «*il più celebre cantautore, di cui qualche composizione divenne la "canzonissima" non solo dell'anno nel quale apparve, ma di parecchi seguenti, benché nel secolo decimottavo non esistesse la registrazione in microsolco*».

Il settimanale vaticano indica un elenco di santi, che si distinsero nella composizione musicale, di più facile vena: San Felice Cantalice, cappuccino, compose 40 insegnò alcune devote ballate; San Filippo Neri favorì il canto di laudi in volgare; San Francesco Solano accompagnava sul violino le sue alla Madonna; San Luigi Grignion de Monfort modulava durante la predicazione i suoi «cantiques»; la venerabile Celeste Crostarosa a metà del '700 scriveva duemila versi e li cantava nei monasteri di Scala e Foggia per la gioia delle consorelle.

Ma S. Alfonso de' Liguori, a giudizio dell'«Osservatore della Domenica», è il più indicato all'ufficio di patrono dei cantautori di oggi. Solidamente preparato all'arte musicale fin da bambino, compose un «*Recitativo e duetto tra l'anima e Gesù Cristo*», ispirato alla più nuove tradizioni della scuola scarlattiana da cui proveniva, e questo rimane tra i pezzi più notevoli della letteratura musicale del Settecento napoletano.

Nel formulare la sua proposta, il settimanale vaticano spiega: «*Forse i cantautori moderni imparerebbero da un tale modello a risparmiarci certi urli epilettici e certe musichette da strapazzo, che ai sentirli ti fanno venire la voglia di scappare a gambe levate. Il canto non è torneo di nullafacenti e di buffoni, ma è fatto per istruire e consolare*».

f. p.

Tra venti giorni l'elezione del Presidente americano

Tutti guardano al Vietnam ma una soluzione è difficile

Nixon appare favorito soprattutto perché è candidato del partito finora meno compromesso - Il costo della guerra è altissimo (10 mila morti e 18 mila miliardi di lire all'anno) e i combattimenti continuano ormai da troppo tempo - Il fatto più grave, è il disagio diffuso nel Paese e sempre crescente: la maggioranza degli americani è convinta di essere dalla parte del giusto, tuttavia molte coscienze si ribellano a proseguire una lotta feroce, nella giungla, senza prospettive di una fine

Ora la guerra vietnamita costa ogni anno all'America diecimila morti e 30 miliardi di dollari (18 mila 750 miliardi di lire). Secondo i sondaggi d'opinione, il Vietnam è il primo tema della campagna presidenziale.

Gli elettori sono in maggioranza esasperati, ma per motivi diversi. L'opposizione è eterogenea, non è formata da tre gruppi principali di proteste: chi dice che l'America dovrebbe lasciare il Vietnam subito, chi dice che dovrebbe negoziare meglio (sospendere i bombardamenti, riconoscere il F.L.N. una funzione a Saigon), chi dice che si dovrebbe colpire più decisamente per ottenere la «vittoria militare».

La tesi dell'abbandono, più o meno esplicita, è sostenuta da pubblici ammonitori come Eugene McCarthy e naturalmente dagli studenti pacifisti: ma per quanto sia grande il clamore di questa protesta, si tratta di un movimento minoritario.

La tesi d'un negoziato più fiducioso è sostenuta da molti amici di Humphrey, dai kennediani e dai liberali repubblicani. La tesi della «vittoria militare» è sostenuta dalla destra. I seguaci di Wallace e Lemay, molti amici di Nixon (lo stesso Spiro Agnew).

Un sondaggio per campione di Louis Harris ha posto agli elettori la seguente domanda: «Qual è il candidato che secondo voi potrebbe risolvere meglio il problema della guerra nel Vietnam?». Il 39 per cento delle risposte ha indicato Nixon, il 25 per cento Humphrey, il 13 per cento Wallace e il 24 per cento non ha saputo dare un'indicazione. Nixon non è un candidato dell'abbandono, né precisamente una «colomba» favorevole a concedere la sospensione dei bombardamenti. La sua popolarità, anche sulla questione del Vietnam, è dovuta insieme all'ovvietà dei discorsi che pronuncia e al fatto d'essere il candidato dell'altro partito, ossia il partito che non è di Johnson. La stanchezza della guerra vietnamita si manifesta in forme contraddittorie (pacifismo o, maggiore bellicismo «purché si faccia presto») che tuttavia si sommano nello stato d'animo incline a «cambiare governo».

Ma l'equivoco sussiste: Nixon non è Eisenhower, che nel '52 vinse le elezioni promettendo «Io andrò in Corea», mentre l'intricata guerriglia vietnamita dai molteplici fronti non può essere fermata come la convenzionale guerra coreana.

L'America è una potenza capace di sostenere anche prove terrificanti, ma dietro a questa potenza è una società complessa, sovraccarica di tensioni e bisogni, che sembra non sopportare una piccola guerra di lunga durata. Il presidente Johnson ha rinunciato alla candidatura per il secondo mandato presidenziale elettivo a causa del Vietnam, così come Truman rinunciò nel '52 a causa della Corea. Johnson ha annunciato la sua decisione a marzo, nelle stesse circostanze (dopo essere stato sfidato nelle «primarie» del New Hampshire da Eugene McCarthy come Truman era stato sfidato da Kefauver) e quasi con le stesse parole.

La crisi dell'opinione pubblica americana è dovuta all'estrema difficoltà della questione vietnamita. «Nulla in questo problema è semplice — scrisse nel '67 McGeorge Bundy — e ciò che ha reso finora così facile il dibattito, e così difficile l'azione, è il fatto che le tesi più contrastanti possono essere agevolmente sostenute con una pila di argomentazioni e di prove». La difficoltà non è tanto di uscir fuori da una piccola guerra, quanto di uscirne senza provocare una serie di contraccolpi in Asia. E in Asia l'America non s'è impegnata per decisioni fortuite, né da breve tempo. La sua inclinazione verso il Pacifico deriva da una congiura di eventi antichi e recenti: dalla celebre visita dei «battelli neri» del commodoro Perry in Giappone all'urto di Pearl Harbor, dalla campagna coreana al Vietnam.

Tre amministrazioni hanno contribuito a impegnare l'America nel Vietnam: cominciò Eisenhower, continuò Kennedy, continua tuttora Johnson. C'è un senso di fatalità, che accompagna i giganteschi Star Lifter da 145 tonnellate verso il Sud Vietnam. Malgrado le difficoltà della guerra affrontata da una potenza in gran parte inibita (come un gigante che s'impegni a combattere soltanto col dito mignolo), in questo periodo un putsch comunista filo-cinese è fallito in Indonesia, il premier di Singapore Lee Kuan Yew s'è schierato con l'America, persino il capo neutralista birmano Ne Win s'è recato in visita negli Stati Uniti, la Corea del Sud ha raggiunto un reddito pro capite simile a quello dell'Italia prima del piano Marshall.

Del resto l'America pende verso il Pacifico: verso i boom del Giappone, dell'Australia, della Nuova Zelanda, di Formosa, mentre la California è la regione più booming degli Stati Uniti. Al di là delle Hawaii, come tutti sanno, la sovranità americana comprende le Samoa, le Marshall, le Caroline, le Marianne, Okinawa; e alla fine del viaggio è il Vietnam, «la frontiera». Gli Stati Uniti hanno patti di alleanza con diciotto nazioni asiatiche e mantengono in vita paesi come l'India e il Pakistan. Lungo l'intero arco del Pacifico, le forze che cercano un'ideologia rivoluzionaria si rivolgono alla Cina; quelle che cercano capitali d'investimento si rivolgono all'America.

La critica più coerente all'impegno militare nel Vietnam — quella dei Kennan, Lippmann, Fulbright, Gavin e così avanti — è che la forza americana nel Pacifico non doveva spingersi all'intervento sul terreno dell'Asia continentale. D'altra parte, è sempre difficile, sempre l'obbiezione dei «falchi», circoscrivere gli impegni o svincolarsi dagli uomini già assunti: «Come disse Alcibiade, non è possibile per noi calcolare esattamente, conteggiando al modo delle massaie, quanto impero vogliamo». L'America sta al Pacifico come l'antica Atene al Mediterraneo?

Il fondo duro della provincia americana, al di là della stanchezza per la guerra, resiste e, fra l'altro, non si spiega perché i due Vietnam dovrebbero unificarsi in Asia secondo certi principi, mentre l'unificazione delle due Germanie in Europa è impedita a nome di principi opposti. In Europa l'America lascia che l'Urss conservi la sua sfera d'influenza e persino di dominio militare sulla base del diritto di status quo e dell'equilibrio di potenza; in Asia l'America dovrebbe lasciare che l'espansione del comunismo proceda sulla base di principi del tutto diversi dal diritto di status quo e dall'equilibrio, come rivoluzione, e auto-determinazione, o unità etnica?

E se il Nord Vietnam ha ragione, si dice in America, allora la Cecoslovacchia ha torto solo perché non è fatta di giungle e paludi, non ha una storia, una geografia e un'economia da guerriglia? E siffatte giustificazioni dovrebbero valere anche per la sorte dei tedeschi dell'Est, dell'Ungheria, della Polonia, per mezza Europa a tempo indeterminato?

Ma resta vero che l'America non può continuare a trasferire nel Vietnam centinaia di migliaia di soldati, a sacrificare una generazione, a spendere 30 miliardi di dollari l'anno mentre i ghetti negri insorgono, a bombardare le strade e i ponti d'un paese in grado comunque di fare a meno di infrastrutture moderne, così come non può distruggere davvero le città del Tonchino e sorreggere ancora in Saigon quel «mostro alla Frankenstein» che è il maresciallo Ky; né l'America stessa può vivere opponendo lo slogan «Legge e ordine» alle sue interne convulsioni, quando gli anni, ogni sera alle 7, gli americani bevono il loro whisky o la loro birra guardando alla televisione le spietate battaglie del Mekong o della giungla al confine cambogiano. Una guerra lontana, in sé, non si spiega facilmente in termini di felicità; e molti americani — soprattutto i giovani — sono umiliati nel sentire gli argomenti meccanici della logica politica usati a giustificare la guerra d'un paese ricco contro i soldati a piedi nudi dell'Asia.

Esiste un limite a ciò che una società complessa può fare, e a questo punto, come sempre, sfiorato ha insuccesso come l'insuccesso»: gran parte degli equivoci, in questa campagna presidenziale, deriva dal fatto che la guerra vietnamita sembra senza fine (la tecnologia prevale nell'urto fra grandi unità, non nella guerriglia su larga scala) e moltissimi americani non lo accettano, ma tendono a esorcizzare il male solo schierandosi per motivi diversi contro il vecchio Johnson e il candidato del suo partito.

E' un rito più che una scelta politica: poiché ciò che voglia o possa fare Nixon nessuno lo sa. Non lo sanno i diciassette giornali della catena Scripps-Howard, né quelli della catena Hearst o di John Knight, non lo sanno il Los Angeles Times e la Chicago Tribune, che pure sostengono Nixon. Se vincerà Nixon, alla fine, vincerà il mistero, col brivido e la suspense del mistero.

Alberto Ronchey

Assegnato dal Karolinska di Stoccolma

Il Nobel per la medicina a tre scienziati americani

Per i loro studi sul «codice genetico», il meccanismo che regola la trasmissione dei caratteri nelle cellule

(Nostro servizio particolare)

Stoccolma, 16 ottobre.

Il Premio Nobel 1968 per la medicina e la fisiologia è stato conferito dall'Istituto «Karolinska» di Stoccolma ai tre ricercatori statunitensi Marshall Warren Niremberg, Har Gobind Khorama e Robert Holley per la loro «*interpretazione del codice genetico e della sua funzione nella sintesi delle proteine*» (hanno chiarito, in altre parole, il modo nel quale le cellule si riproducono secondo determinati caratteri ereditari).

Il comunicato ufficiale ha specificato che «detti ricercatori hanno lavorato in modo indipendente l'un dall'altro ma i loro studi hanno puntato sulla soluzione di un problema comune. Dei tre, è stato il Niremberg che, con un'esperienza semplice ma geniale, ha dischiuso l'accesso al campo da esplorare. Egli ha continuato, successivamente, le sue ricerche senza mai perdere di vista gli obiettivi finali sulla via che veniva dischiudendo, fino a pervenire a scoprire le caratteristiche principali della struttura del codice genetico (detto anche "codice della vita").

«I risultati ottenuti dal Khorama e dall'Holley sono la conclusione di lunghi anni di ricerche sistematiche, fatte con l'ausilio di una tecnica molto avanzata. Essi hanno rivelato il modo in cui il codice genetico è utilizzato nella cellula per la produzione delle proteine».

Il premio, che quest'anno ammonta a 350.000 corone svedesi (circa 43 milioni di lire), sarà consegnato ai tre scienziati da re Gustavo Adolfo di Svezia nel corso di una solenne cerimonia che si svolgerà il 10 dicembre, anniversario della morte di Alfred Nobel, al Palazzo dei concerti di Stoccolma.

Robert Holley è nato nel 1923 nell'Illinois. Ha fatto i suoi studi nell'Università di tale Stato e poi alla «Cornell University», dove si è laureato. E' successivamente entrato a far parte del Corpo accademico di questa Università, prima come assistente e poi, dal 1948, come docente di chimica organica. Dal 1964 è preside della facoltà di Biochimica. Le sue ricerche hanno riguardato essenzialmente la biosintesi delle proteine e gli acidi nucleici.

Har Gobind Khorama è nato nel 1922 a Raipur, in India. Ha studiato prima in India e poi a Liverpool. Ha svolto la sua attività di ricercatore in Svizzera, poi a Cambridge e nel 1960 è stato nominato docente all'Istituto di ricerche sugli enzimi dell'Università del Wisconsin. Le sue ricerche hanno riguardato i peptidi e le proteine, la chimica degli esteri fosforici di interesse biologico, gli acidi nucleici, gli enzimi dell'acido nucleico.

Marshall Warren Niremberg è nato a New York nel 1927. Ha fatto i suoi studi alle Università della Florida e del Michigan. Entrato nel 1957 nell'Istituto nazionale di Sanità vi ha diretto ricerche di biochimica nei campi del meccanismo della sintesi delle proteine, del codice genetico, degli acidi nucleici e dei meccanismi di regolarizzazione nella sintesi delle macromolecole. Nel 1961 ha decifrato il codice genetico mettendo così gli scienziati in grado di comprendere il modo in cui i geni dirigono la funzione cellulare.

v.

Due studentesse spagnole condannate a due anni per «riunione illegale»

Madrid, 16 ottobre.

Il Tribunale dell'ordine pubblico ha condannato oggi a due anni di carcere due studentesse della facoltà di Lettere e Filosofia dell'Università di Madrid, Maria De Las Mercedes Marsa e Rosa Maria Zurro, accusate di propaganda e riunione illegali.

(Ansa)

NOVITÀ VALLECCHI EDITORE FIRENZE

Stephen Ullmann
STILE E LINGUAGGIO
«La cultura e il tempo»
pagine 344 / lire 3400

Significato, stile, rifiessi della lingua sul pensiero: i fondamentali problemi di linguistica e stilistica in un'opera ricca di riferimenti filosofici, psicologici e letterari.

Oleg K. Antonov
LA PIANIFICAZIONE SOVIETICA
Introduzione di Arrigo Levi
«Problemi del nostro tempo»
pagine 186 / lire 1800

Un'analisi «dall'interno» dei mali che affliggono l'economia sovietica; un testo chiave del revisionismo degli anni sessanta.

Divo Barsotti
PAROLA E SILENZIO
pagine 224 / lire 2000

L'eccezionale esperienza religiosa di Divo Barsotti in un diario che è una costante ricerca del rapporto mistico con Dio, fino all'«annientamento psicologico».

Nella stessa serie in cui sono comparsi i più bei libri di Piero Bargellini, dai «Santi del giorno» al «Racconto dei Vangeli», due nuove opere di storia e di meditazione che non potranno mancare in nessuna famiglia.

Piero Bargellini
SANTI COME UOMINI
pagine 256 / 8 tavole a colori f.t. / lire 3500

Piero Bargellini
DONNE COME SANTE
pagine 220 / 8 tavole a colori f.t. / lire 3500

Dopo «I grandi capi indiani», «Sceriffi e banditi», «Mandrie e cow-boys» un nuovo avvincente libro di Piero Pieroni che completa la storia del West americano.

Piero Pieroni
IL GRANDE CIELO DEI CACCIATORI DI CASTORI
«Avventure nella Storia»
pagine 148 / 176 illustrazioni in nero e a colori / lire 3800

Nella collana «Tuttodunfiato» ritorna Dannato Gatto in una storia ricca di suspense e di umorismo, che piacerà a grandi e piccoli.

Mildred e Gordon Gordon
DANNATO GATTO E IL CASO DUVAL
pagine 228 / lire 2500

Un delicato e poetico romanzo per ragazzi fino a 12 anni dell'autrice di «Pippi Calzelunghe» e «Rasmus e il vagabondo».

Astrid Lindgren
MIO PICCOLO MIO
«Il martin pescatore»
pagine 192 / lire 2000

Salone de
LA STAMPA
LIBRERIA
dell'Istituto Poligrafico dello Stato Via Roma 80 telefono 517.963

EDIZIONI TRECCANI

ENCICLOPEDIA ITALIANA
Completa in 41 volumi aggiornata al 1960

2ª APPENDICE ALL'ENCICLOPEDIA ITALIANA (1938-1948) in 2 volumi

3ª APPENDICE ALL'ENCICLOPEDIA ITALIANA (1949-1960) in 2 volumi

ENCICLOPEDIA DELL'ARTE ANTICA CLASSICA E ORIENTALE
in 7 volumi

Presentata una interrogazione alla Camera

Polemiche per un generale che critica gli obiettori di coscienza

In una conferenza a Novara il comandante della «Centauro» afferma che tutti i cittadini debbono difendere la libertà della Patria, come prescrive la Costituzione - In un regime democratico — aggiunge — non è permesso al singolo disubbidire alle leggi emanate dal Parlamento liberamente eletto - Un accenno al Vangelo provoca reazioni in campo clericale

(Nostro servizio particolare)
Novara, 16 ottobre.

In una riunione del Lions Club di Novara il generale Francesco Muscarà, comandante della divisione «Centauro», il 10 settembre parlò sulla obiezione di coscienza. Del suo discorso venne diramato un riassunto, ed una frase, in esso contenuta, ha suscitato vivaci polemiche in campo cattolico. La frase è questa: *«Gli obiettori che si appoggiano al motivo religioso invocano a loro sostegno il principio della non violenza e quello di non uccidere. Tra le più valide argomentazioni che il relatore porta per smentire tale assunto viene ricordata l'affermazione di fonte religiosa che i precetti del Vangelo sono per la santificazione dell'individuo, ma tali precetti non possono valere per la vita collettiva senza che ne segua una disgregazione sociale».*

«L'Azione», periodico diocesano, è intervenuto con un articolo di critica aspra che è stato ripreso da altri settimanali locali: *«Siamo davvero al confine con il ridicolo* — si legge in un corsivo, — *se pure non l'abbiamo già superato: il Vangelo come fattore di disgregazione sociale!»* E più avanti: *«Pensiamo che il laicismo acido e irriducibile di alcuni ambienti, che ritengono il messaggio cristiano un fatto privato da confinare in sacrestia o da lasciare ai preti alle donne agli inabili, sia la più velenosa negazione religiosa».*

La polemica non si è fermata a Novara, perché il deputato dc prof. Giordano ne ha fatto oggetto di una interrogazione al ministero della Difesa. Così se ne occuperà anche il Parlamento.

A Novara abbiamo cercato il generale Muscarà, ma ci è stato detto che si trova a Roma. Prima di partire avrebbe dichiarato che la frase riportata dal riassunto non era stata pronunciata da lui in quei termini e che non rispecchiava il suo pensiero.

Abbiamo parlato con il vescovo di Novara, mons. Placido Maria Cambiaghi, ma subito ci ha risposto: *«Su quest'episodio non posso dir nulla. Non sapevo della conferenza del generale, che ben conosco, non sapevo che il settimanale* L'Azione *ne avrebbe fatto una critica. Preciso che il settimanale non è l'organo della Curia e quindi chi vi scrive non chiede il preventivo mio assenso».*

«Ma se lei dovesse esprimere un giudizio sulla obiezione di coscienza che cosa direbbe?».

«E' evidente che ho una mia opinione, ma in questo momento di polemica ritengo opportuno tacere».

Il problema della obiezione di coscienza è dibattuto da anni e in questi giorni al Parlamento è stato presentato un progetto di legge. In campo laico come in campo cattolico i pareri sono controversi. Ancora si ricorda la lettera di don Milani di critica ai cappellani militari e il processo che subì, non concluso per la sua morte.

Nella sua conferenza al Lions Club il generale Muscarà si era dichiarato contro gli obiettori. Egli si riferiva alla Costituzione che all'articolo 52 afferma: *«La difesa della Patria è sacro dovere del cittadino. Il servizio militare è obbligatorio nei limiti e modi stabiliti dalla legge».* E all'art. 54 precisa: *«Tutti i cittadini hanno il dovere di essere fedeli alla Repubblica e di osservarne le leggi».*

Dopo l'accenno al Vangelo sopra riportato, il generale citava una frase di Pio XII per portare anche un argomento religioso al suo assunto. *«Se un Parlamento liberamente eletto* — disse papa Pacelli — *in estremo bisogno stabilisce provvedimenti di difesa, il cittadino ha il dovere di ubbidire».* E con parole proprie il comandante della «Centauro» chiosava: *«Se tutti i cittadini concorrono in un sistema democratico a determinare la politica nazionale attraverso il Parlamento, da essi stessi eletto, il singolo non può opporsi alle leggi che vengono deliberate».* Chi accetta di vivere in un sistema di democrazia deve rispettarne le norme fondamentali, anche se richiede il sacrificio di indossare una divisa o di partecipare ad una guerra di difesa.

Chiunque ha diritto ad esprimere un suo giudizio personale, ma in casi determinati è indispensabile ubbidire: *«Basti pensare a decisioni di rifiuto ad adempimenti di ordini, sia unilaterali sia di interi reparti, qualora ci si trovi in stato di guerra, per immaginare quali disastri potrebbero essere provocati».*

(Le frasi sopra riportate tra virgolette sono tratte dal riassunto scritto della conferenza).

Non conosciamo la frase esatta pronunciata dal comandante della «Centauro», ma è evidente che con i soli principi evangelici (anche se sono i più alti che mai siano stati pronunciati) non si può guidare un esercito, neppure nella difesa della Patria.

r. e.

Accordo sindacati - governo a favore dei disoccupati

L'intesa prevede alcune modifiche alla legge in discussione al Senato

(Nostro servizio particolare)
Roma, 16 ottobre.

Un accordo è stato raggiunto tra il ministro del Lavoro Bosco e i rappresentanti della Cgil, della Cisl e della Uil su alcune modifiche da apportare al disegno di legge riguardante l'occupazione, in discussione al Senato.

L'intesa prevede: l'intervento straordinario della Cassa integrazione guadagni non solo in seguito a crisi settoriali o locali, ma anche a crisi di carattere tecnologico, previa consultazione delle organizzazioni sindacali in merito alla effettiva sussistenza delle situazioni di difficoltà; una integrazione corrispondente all'80 per cento del salario per le ore riconosciute dai contratti nazionali sino ad un massimo di 44 ore.

E ancora: la concessione di una speciale indennità di disoccupazione per la durata di sei mesi; la corresponsione degli assegni familiari ai disoccupati senza limite di tempo. Non è stato, invece, possibile raggiungere un accordo per il pensionamento anticipato dei lavoratori dipendenti da aziende in crisi e per l'aumento della normale indennità di disoccupazione.

g. f.

"Il mio ragazzo era povero, nessuno l'ha salvato"

La scienza non ha colpa nel dramma della madre che ha perso il figlio

La sventurata donna di Alpignano ha sfogato il dolore in una lettera a «Specchio dei tempi», ma non voleva accusare i medici - Quando il giovane è morto, tre anni fa, per uremia cronica la legge vietava ancora il trapianto del rene tra consanguinei

Giuseppina e Roberto Gallo hanno perso il figlio colpito da una malattia renale

(Dal nostro inviato speciale)
Alpignano, 16 ottobre.

«Mio figlio era povero, nessuno l'ha salvato»: questa l'amara riflessione di una lettrice di Alpignano che ha sfogato su *«Specchio dei tempi»* il dolore per la morte dell'unica creatura. L'atroce dubbio si è insinuato nel suo animo dopo la trasmissione televisiva su uno dei problemi più attuali e delicati: il recupero dei malati di uremia cronica attraverso il «rene artificiale» o la «dialisi peritoneale».

Si rievoca la lenta agonia del figlio colpito dalla stessa infermità, al apprende che la scienza dispone di mezzi in grado di dominarla, ci si chiede perché questi mezzi non sono stati impiegati, si finisce per concludere: *«Perché mio figlio era povero»*. Non è giusto, non comprensibile. Purtroppo le condizioni economiche sono una specie di pietra di paragone: chi è ricco — si pensa — riceve tutta l'assistenza. Il diseredato no. La disperazione fa nulla alla realtà, induce a credere che perfino la vita e la morte siano una questione di denaro.

La signora Giuseppina Tucci — *«una mamma che soffre»* — non vuole accusare nessuno della perdita del suo Fulvio. Ce lo conferma insieme al marito Roberto Gallo, nel modesto alloggio di via XI Febbraio. La cameretta più bella è quella che occupava il giovane. L'hanno lasciata com'era: la piccola libreria, il divano foderato di damasco verde, i ricordi delle gite domenicali. Su ogni mobile una fotografia in cornice di un ragazzone sorridente. In qualcuna delle «istantanee» lui è fianco la fidanzata. Essi avevano già fissato le nozze malgrado la malattia.

Dice la madre: *«Non avevamo lesinato sacrifici per dargli una posizione. Si era diplomato ragioniere, lavorava in un importante stabilimento. A 15 anni si era manifestata la nefrite. Cure ed cure, sembravano efficaci. Un'illusione, purtroppo. E' morto a 27 anni, dopo tre ricoveri in ospedale. I medici avevano proposto il "lavaggio" del sangue* (la «dialisi peritoneale» - n.d.r.), *lui non si era sentito di affrontarlo. "Mi lascerò fare tutto quello che occorre solo quando saprò di essere alla fine", aveva mormorato piangendo. Ma avremmo potuto dirgli che bisognava farlo subito, perché alla fine stava avvicinandosi giorno per giorno? E così ce lo siamo visto morire tra le braccia. Soltanto più tardi abbiamo saputo che si poteva salvare trapiantandogli un rene: sia io che mio marito gli li avevamo offerti anche tutti e due, pur di evitare la tragedia. Perché non ci hanno suggerito questo rimedio estremo?».*

Cerchiamo di spiegarglielo, da profani: il loro Fulvio è deceduto nel 1965, quando la legge ancora vietava il prelievo di qualsiasi organo da un individuo vivente. Il trapianto del rene è permesso — tra consanguinei — solo dall'anno scorso. Il chirurgo che avesse proposto l'intervento, e accolto la loro supplica, sarebbe incorso in un grave reato.

Il racconto dei coniugi Gallo dissipa anche l'accusa che la lettera a *«Specchio dei tempi»* lasciava trapelare: i medici avevano suggerito la «dialisi peritoneale», senza tener conto se il malato fosse ricco o povero. Il timore ha impedito al giovane di sottoporsi al trattamento, il grande amore da parte dei genitori ha costretto la scienza a desistere dall'unica terapia capace di prolungare la vita allo sventurato Fulvio.

Resta la dolorosa vicenda umana: il rimpianto che non si placa, le quotidiane soste al cimitero, i ritratti sparsi dappertutto. Giuseppina Gallo ha 57 anni, il marito 55. Durante la guerra era militare in Jugoslavia, l'otto settembre 1943 i tedeschi l'hanno catturato deportandolo in un «Lager». Tirano avanti con i proventi di una bancarella di mercerie sui mercati della zona. Avevano riposto ogni speranza nell'unico figlio, la sua morte li ha prostrati nel fisico e nel morale. Un dramma come tanti altri, ma ciascuno ha le sue sfumature: c'è chi si rassegna sotto il balsamo del tempo, chi non vi riesce si aggrappa ai dubbi e al rammarico. Non potevamo donare ai due infelici altro che parole di conforto: poca cosa, ma nel salutarci apparivano più sollevati. Partecipare con cuore sincero ad una pena, quasi sempre contribuisce ad alleviarla.

Giorgio Lunt

Uccisa a Firenze da un'auto che la investe sulle strisce

Sessantuno anni - Era ospite della figlia sposata

Ci telefonano da Firenze:

Clotilde Colombo, 61 anni, abitante a Torino in via Millefonti 39, è morta ieri all'ospedale di Santa Maria Nuova per le gravi ferite riportate in un incidente. Sabato era stata investita sulle strisce pedonali mentre attraversava via Colonna, da un'auto guidata da Giovanni Carcangiù, 24 anni.

I familiari dell'imprenditore stanno trattando con i banditi

I primi contatti sarebbero avvenuti in una località del Nuorese - Forse imminente il rilascio del sequestrato

(Dal nostro corrispondente)
Nuoro, 16 ottobre.

I familiari del comm. Peppino Ticca, sequestrato venerdì scorso lungo la strada provinciale Dorgali - Nuoro, hanno avuto i primi contatti con gli emissari dei fuorilegge.

Anche se i parenti dell'imprenditore mantengono il massimo riserbo sull'entità della cifra per il riscatto e sui movimenti delle persone di fiducia incaricate di avvicinare i malviventi, si è appreso che trattative tra le due parti sono avvenute in una località imprecisata del Nuorese.

Malgrado il controllo delle forze dell'ordine, gli emissari della famiglia Ticca hanno «agganciato» i fuorilegge per stabilire le modalità del pagamento del riscatto ed il successivo, immediato rilascio dell'imprenditore. Non si esclude questa sera, negli ambienti bene informati, che Peppino Ticca possa essere lasciato libero prima ancora che i suoi congiunti versino la cifra intera del riscatto.

Il rilascio «fiduciario» verrebbe suggerito ai malviventi dalle condizioni di salute dell'imprenditore che, come hanno affermato i tre ostaggi lasciati liberi dopo circa 70 ore di prigionia, non sopporta le lunghe marce e i disagi che una situazione come quella in attuale impone. Del resto, i familiari del comm. Ticca non hanno nascosto la loro intenzione di accedere alle richieste dei fuorilegge pur di riabbracciare il più presto, sano e salvo, il congiunto.

Queste circostanze potrebbero indurre i banditi a rilasciare il comm Ticca dopo avere intascato la prima rata del riscatto, in attesa di ricevere successivamente le altre evidentemente con la minaccia di pesanti rappresaglie nell'eventualità che la cifra pattuita non venga versata.

f. c.

ULTIMA ORA

Liberato nella notte sui monti di Oliena?

Nuoro, 16 ottobre.

(f.c.) **Un'informazione «fiduciaria» giunta alle forze dell'ordine poco dopo le 22,30 dava per avvenuta la liberazione del comm. Peppino Ticca, l'imprenditore sequestrato dai banditi.**

Il gruppo carabinieri e la questura di Nuoro hanno subito predisposto dei servizi per facilitare l'eventuale rientro del Ticca dalle impervie zone dei monti fra Oliena e Dorgali. Parecchie pattuglie sono infatti alla ricerca dell'imprenditore che sarebbe stato rilasciato, secondo le voci diffuse a Nuoro, nella stessa zona dove lunedì mattina erano stati liberati il geometra Primo Sari ed i fratelli Angela e Raimondo Fancello.

CRONACA DI TORINO

(Seguono notizie dalla seconda pagina)

Ricatto a un falsario

In carcere un altro detenuto gli fa sapere: «O mi dai un milione o testimonierò contro di te» Arrestata anche la moglie del ricattatore

La banda di falsari che stampava e spacciava biglietti da 50 mila lire si presenta questa mattina davanti ai giudici della seconda sezione del Tribunale. Gli imputati sono sette: Gaetano Falcu, Antonio Martucci, Giorgio Ferraris, Giovanni Ferraris, Luigi Curati, Giovanni Incoli e Carlo Torasso, arrestati.

La banda fu scoperta il 21 giugno dopo mesi di indagini della polizia torinese in collaborazione con la Criminalpol di Milano. Il Falco venne fermato all'aeroporto di Caselle mentre saliva su un aereo diretto a Francoforte: aveva 5 milioni in biglietti da 50 mila falsi, nascosti negli slip. Da lui si risalì al fotografo Martucci, poi al tipografo Luigi Curati, al «grossista» dell'organizzazione che spacciava le banconote, l'Incoli, e a tutti gli altri.

In questi giorni, la vicenda si è arricchita di un nuovo episodio: il Falco, in carcere, è stato vittima di un tentativo di estorsione da parte di un altro detenuto, Remo Gianoglio, 48 anni, via Bussoleno 1, condannato ad un anno per contrabbando. Questi, una settimana fa, durante la passeggiata, si è accostato al Falco e gli ha detto: «Il tuo amico Martucci mi ha offerto mezzo milione perché venga a testimoniare al processo, dicendo che ho sentito te e il Curati dire che eravate i soli responsabili». Poi gli ha offerto il proprio silenzio per un milione e mezzo: «Se non mi dai, ti rovino». Il Falco finge di accettare e riferisce tutto alla polizia. Il dottor Montesano, capo della Mobile, gli consiglia di continuare le trattative, per poter arrestare eventuali complici. Il giorno dopo, il Gianoglio torna all'attacco precisando le modalità per la consegna del denaro ed un suo emissario: segno di riconoscimento, un bottone di madreperla.

Il Falco accetta: «Mia moglie consegnerà il milione e mezzo, lo ha pronto in casa». Ieri, ancora alla porta del suo piano di via Patetta la moglie del Gianoglio, Maria Serra, 48 anni, da Carmagnola. Estrae e mostra il bottone. L'altra la invita ad accomodarsi.

La Squadra Mobile ha installato alcuni microfoni e un registratore, il maresciallo Veneziano e i brigadieri Feriglia e Giacobelli, in un'altra stanza, ascoltano il dialogo. Quando la moglie del Falco dice: «Eccola i soldi» intervengono e bloccano la Serra. Ha raggiunto il marito in carcere, entrambi sono accusati di tentata estorsione.

Un impiegato della ditta Bolaffi rubò francobolli per 60 milioni

Per comprare una collezione di armi antiche - Iniziato il processo in Tribunale Accanto all'imputato un funzionario del Genio civile accusato di ricettazione

E' cominciato ieri in tribunale (pres. Iannibelli, p. m. Bonu, canc. Casatelli) il processo contro l'ex dipendente della ditta Bolaffi che derubò l'azienda di francobolli rari per 60 milioni, allo scopo di acquistare armi antiche. Si chiama Paolo Orrasch, 45 anni, abita a Padova. E', in libertà provvisoria: il perito prof. Gamna lo ha dichiarato seminfermo di mente.

Con l'Orrasch è giudicato a piede libero, per ricettazione, Raffaele La Terra Maggiore, 58 anni, via Drovetti 26. Si adoperò per vendere i francobolli rubati, fornendo in cambio all'impiegato infedele, picche, alabarde, e altri «pezzi» da collezione. In totale 88 oggetti il cui valore, secondo il giudizio del direttore dell'Armeria reale, supera i 22 milioni. I legali del dott. Bolaffi ne hanno ottenuto il sequestro conservativo.

Orrasch ha raccontato la vicenda: «Sono stato assunto nel gennaio '62 dal dott. Bolaffi. Ero felice di lavorare nel francobolli che, fin da bambino, erano stati la mia passione. Quando mi trovai tra le mani esemplari preziosi mi venne la tentazione di portarne a casa qualcuno».

Ha proseguito: «Poi conobbi il La Terra Maggiore, collezionista di armi antiche. Mi innamorai delle panoplie che tappezzavano le pareti della sua casa. E cominciai la mia collezione pagando un pezzo dopo l'altro con francobolli. Raccomandai al La Terra Maggiore di venderli a Roma e a Bologna con il pretesto che, in quelle città, erano più richiesti. Gli dissi che erano miei ma che non potevo venderli di persona perché il contratto con Bolaffi me lo vietava».

Il La Terra Maggiore, funzionario del Genio Civile, protesta la sua buona fede e conferma che il suo «hobby» sono le armi antiche: la compera e le rivende. Al p. m., risponde: «Non ho mai speculato sui francobolli che l'Orrasch mi dava da vendere. Egli stabiliva i prezzi ed io gli accreditavo il ricavato, in conto armi. Due sole volte gli feci dei conguagli in denaro».

Il dott. Bolaffi precisa: «I francobolli sottratti erano rarissimi, rari, e in eccellente stato. Un solo gruppo di tre pezzi, "Sardegna 1851", era quotato due milioni; cifre molto più del doppio. Non mi sarei accorto di nulla se un collega di Roma non mi avesse messo sull'avviso. Gli erano stati offerti francobolli che avevo acquistato da lui».

Così furono scoperte le malefatte dell'Orrasch e, incidentalmente, dell'ufficiale postale Lorenzo Martinotti, 36 anni, via S. Secondo 37, in servizio sulla linea Torino-Roma. Costui si impadronì di tre plichi di francobolli, per mille lire, indirizzati al dott. Bolaffi da un collega romano. Deve rispondere di malversazione e di soppressione di corrispondenza, ma ieri non era presente al processo. Il dibattimento è stato rinviato al 30.

L'impiegato Paolo Orrasch e il filatelista Giulio Bolaffi

Accoglie in casa un giovane e rischia di morire strozzato

E' la madre del diciassettenne imputato con il padre dell'assassinio di una prostituta a Mirafiori

Una donna, Grazia Sanguedolce di 36 anni, via Sant'Agostino 13, ha denunciato di essere stata aggredita da un giovane che ha tentato di strangolarla. Ieri sera alle 22,45 ha fatto entrare nella propria abitazione un uomo che aveva incontrato poco prima vicino a casa: sui 30 anni, alto e robusto, capelli neri ricci, maglione blu, accento tunisino.

Secondo il racconto della donna lo sconosciuto l'ha afferrata per la gola e ha cercato di strangolarla; intanto le sbatteva la testa contro il muro. La Sanguedolce è riuscita a sferrargli un calcio e a liberarsi. L'alloggio è a pianterreno, la donna è corsa fuori, gridando lo sconosciuto è fuggito minacciandola: «Tornerò a farti fuori».

La polizia ha compiuto una battuta, inutilmente. La Sanguedolce aveva subito un'altra aggressione nel maggio scorso. La sera del 29 si era avvicinata a un'auto che transitava a passo d'uomo per via Sant'Agostino e due giovani le avevano puntato attraverso il finestrino la canna d'un fucile dicendo: «E' giunta la tua ora». Lei era scappata in un portone.

La donna è madre del giovane Luigi Lo Monaco, 17 anni, arrestato con il padre per l'uccisione di una prostituta in un prato di via Pio VII a Mirafiori. Nell'istruttoria per il delitto Grazia Sanguedolce ha sostenuto davanti al magistrato che il figlio è innocente: avrebbe confessato per scagionare il padre. Si ignora se questo fatto sia connesso con le aggressioni di cui è vittima ora la donna.

Grazia Sanguedolce

— Il mercato di Porta Palazzo, ieri mattina, l'ambulante Emanuele Leonetti, 34 anni, nativo Toscana 95, è stato derubato della borsetta con 35 mila lire che teneva sul banco. La Leonetti è riuscita ad acciuffare il ladro che si stava già allontanando tra la folla. E' il sessantenne Cataldo Bove, da Corato (Bari), internato nell'istituto giudiziario per minorati fisici di Pisa. Era venuto nella nostra città con una licenza-premio di un mese e aveva preso alloggio in una locanda di via Lemie. E' stato arrestato.

— A Candiolo, l'altra notte, ignoti sono penetrati nel negozio di abbigliamento di Carla Navone, in via Pinerolo 15, hanno rubato maglieria per 100 mila lire.

Settimo: allevava tre bimbi Il Tribunale glieli ha tolti

E' una vedova di 77 anni

Caterina Para, una vedova di 77 anni abitante a Settimo, ha dedicato la sua vita ad allevare figli illegittimi ed abbandonati. Ora ne aveva in casa quattro: una ragazza di 12 anni e tre bimbi di 6, 5 e 3 anni. Ma la sua salute è cagionevole. Il Tribunale dei minorenni ha ritenuto che non fosse più in grado di accudire ai tre più piccoli, che ieri sono stati trasferiti all'Istituto Pro puerilia; per due esiste già il decreto di adottabilità.

La vedova è rimasta sola con la ragazza dodicenne; è triste, avvilita: «In casa mia sono cresciuti quaranta bambini, e tutti mi ricordano con affetto. Speravo di poter allevare anche questi. Pazienza, vuol dire che non valgo proprio più nulla».

Saluta la madre ammalata e si impicca in soffitta

Un panettiere di S. Ambrogio - Soffriva di esaurimento

Un panettiere di S. Ambrogio, Osvaldo Aiotto, 38 anni, è stato trovato dalla moglie impiccato in soffitta. Prima di uccidersi è andato a salutare la madre ammalata, si è informato della sua salute, andandosene l'ha abbracciata, commosso.

Soffriva da tempo di esaurimento e aveva dovuto lasciare il lavoro; la panetteria e il forno di cui è proprietario erano stati dati in gerenza.

La moglie Pierina e la figlia Maria Antonietta, sposata, non lo lasciavano mai solo. Ieri la moglie è uscita mezz'ora per la spesa in fretta. Al ritorno ha chiamato l'uomo. Nessuna risposta. Dalla sua camera da letto la nipotina l'ha rassicurata: *«Era qui pochi minuti fa»*. La porta della soffitta era socchiusa, la donna vi è salita e ha trovato il marito impiccato. Sul pavimento c'era un biglietto: *«Chiedo perdono a tutti»*.

Ferito da uno scacciacani

Al Martini è stato medicato Vittorio Di Girolamo, 27 anni, strada Settimo 114, per una lieve ustione al sopracciglio sinistro, guaribile in 8 giorni. E' stato bruciacchiato dalla vampa di una pistola scacciacani che un amico, Aldo Crosera di 22 anni, via Rossetti 11, ha sparato per scherzo mentre si era rasato.

ECHI DI CRONACA

Borse di sussidio

L'Opera Pia Giuseppe Cerrati-Ambrosio assegna per il 1968 borse di sussidio di L. 200.000 cadauna a *famiglie bisognose con cinque o più figli a carico residenti nei comuni di Torino o Moncalieri. Presentare domanda in carta semplice corredata di stato di famiglia alla Segreteria dell'Opera, Via Gioberti 72, Torino, tel. 888.330 entro il 31 ottobre 1968.*

Preparazione all'impiego

Corsi qualifica diurni e serali: stenodattilografie, operatrici contabili, paghe contributi, corrispondenti in lingue estere. Istituto Vagnone, via Vagnone 7, telefono 488.994.

Grande mostra corso figuriniste

Visitatela, ingresso libero. Iscrizione nuovi corsi diurni e serali. Istituto Magda di Lazzari, Piazza Vittorio Veneto 21, telefono 82.119.

Sist - Nuovi Corsi

Contabilità aziendale. Francese. Inglese. Elettrocontabili. Stenodattilo. Perforatrici G. E. e I.B.M. Sist, via Po 2 - Telefoni 547.573 - 541.421.

Corsi di pratica tributaria

riservati a Ragionieri, Dottori commercialisti, Contabili e Dirigenti di aziende che desiderano approfondire le loro conoscenze in materia fiscale. Insegnano docenti di provata esperienza nel campo tributario. Corsi serali con inizio 21 ottobre. Istituto Maria Vittoria, piazza Vittorio Veneto 13. Telefoni: 889.968, 889.870.

Mobili operazione sconto

fino al 50% causa demolizione stabile: camere da letto, soggiorni, sale da pranzo, tinelli, armadioni, salotti, divani letto, mobili letto, cucine, ingressi, credenze dorate laccate, specchiere, lussuose ambientazioni complete per sposi. Ultimissime settimane. Gratis consegna, dazio e montaggio in Torino e provincia. Torino (Porta Palazzo), corso Regina Margherita 136.

Riscaldamento

rapido, sicuro, economico con le stufe a gas a raggi infrarossi. Soc. Gasiat, via XX Settembre 45, di fronte al Gas.

Occhiali invisibili

con le nuove microlenti a contatto «Spofa». Sono morbide e quindi sopportabili! In esclusiva da Berry - via Roma 33 - Torino telefono 535.391.

Ricordi offre pianoforti

nuovi e d'occasione di ogni marca e modello a condizioni vantaggiose. Cambi, noleggi, riparazioni. Via Lagrange 23.

Lebole tappeti persiani

e orientali, casa di fiducia, prezzi bassissimi con garanzia. Riparazioni a regola d'arte, lavaggio Via Po, 2 - telef. 547.086.

TV Tecnico TV

Tel. 233.914 il tecnico in casa a qualunque ora. Continuativo dalle 8,30 alle 22 anche festivo. Riparazioni con garanzia.

Tappezzeria in carta Applicatela da Voi

Acquistandola direttamente dalla Fabbrica, via Madama Cristina 125, Vi offre un vastissimo assortimento ai prezzi migliori con le istruzioni.

La TV non funziona? Tel. 251.677 - 296.949

877.575 la Or.Te.S. Bertuzzi «Org. Tecnico Subito» concede in prestito un tv portatile. Servizio celere diurno e serale.

Lenti a contatto

Noi non offriamo tecniche speciali e brevettate perché la tecnica non è suscettibile di brevetto, ma Vi diamo tutta la serietà della nostra ditta e la maggior esperienza per ansietà di specializzazione. Pulcheri, via Lagrange 4, Torino.

Piatino pianoforti

Tutte le marche e modelli. Occasioni, noleggi rimborsabili, valutazioni senza cambiali, accordature, restauri, perizie. Via Po 4, Tel. 530.237.

TV guasto? Mike!

tel. 210.805 - 214.128 tecnico di fiducia. Esperienza tecnica, serietà. Videoservice unico nel suo genere. Feriale e festivo.

Porte pieghevoli Divizette Via Bagetti 25

(angolo corso Francia 21). Tipi di lusso in tessuti plastificati, stoffe, velluti goffrati, legni. Tipo speciale per tinello cucinino. Anche tipi economici. Telefoni 788.471 - 745.121.

..dal 1905...
PASTA del "CAPITANO,,
dott. Ciccarelli

DENTI BIANCHI

A Parigi si cerca l'uccisore dello jugoslavo in un'atmosfera di scandalo

In ansia malviventi e belle attrici per le indagini sull'amico di Delon

Un connazionale di Stefan Markovic è stato arrestato: ha ammesso di avergli spacciato dell'amido come eroina - Forse la vittima cercò incautamente di rivenderlo - La polizia piantona notte e giorno la casa dell'attore Alain Delon per proteggerlo da eventuali vendette - Molti protagonisti delle «notti folli» di Saint-Tropez andrebbero a deporre spontaneamente per evitare una sgradita pubblicità - Una ipotesi romanzesca: Markovic conosceva gli uccisori del «leader» marocchino Ben Barka?

La turbinosa carriera di Delon, faccia d'angelo

(Dal nostro corrispondente)
Parigi, 16 ottobre.

Ora che è coinvolto in uno dei più torbidi affari giudiziari degli ultimi tempi, si fa presto a dire che c'è qualcosa di losco nel sorriso di Alain Delon. Prima che lo scandalo scoppiasse, non c'era attore che risvegliasse tanta simpatia nel pubblico. Poteva interpretare parti di gangster, come in *Mélodie en sous-sol* o in *Le samurai*, ma nessuno riusciva a credere che quel viso di buon ragazzo nascondesse un duro: le donne provavano per lui un'attrazione irresistibile e, anche quando la necessità del ruolo lo portavano ad apparire sullo schermo come una canaglia, si sentivano animate da sentimenti materni.

L'affare Markovic è stato un brutto colpo per le sue ammiratrici. Non che le indagini della polizia abbiano portato elementi a suo carico, ma hanno messo in piazza tutta la vita del giovane attore, hanno scoperto i suoi costanti legami col mondo della droga e dei costumi particolari, col mondo della malavita. Nella vicenda attuale, che ha portato all'assassinio di Stefan Markovic, egli è probabilmente più vittima che colpevole, ma ciò non toglie che quella vicenda ha determinato il crollo dell'idolo.

Forse, gettargli la croce addosso è altrettanto ingiusto oggi quanto lo era innalzarlo ieri alle stelle. Forse, Alain Delon paga quelle che la letteratura d'un tempo chiamava «le colpe dei padri». I genitori divorziarono quando aveva quattro anni e la madre si risposò subito: lasciò abbandonato a se stesso perché nessuno dei due lo voleva in casa.

Era un bambino vivace, insofferente alla disciplina, ma non è detto che le cure della famiglia non lo avrebbero reso più docile. Invece, venne affidato di volta in volta a istituti di benedettini, di gesuiti, di francescani, che lo espellevano uno dopo l'altro. Un giorno scappò con un costaneo dall'internato di Saint-Nicolas d'Igny per andarsi ad imbarcare a Bordeaux come mozzo su una nave in partenza per l'America. Vennero arrestati allo sbarco e rimpatriati.

Era inutile, ormai, fargli continuare gli studi e fu messo perciò a lavorare come garzone in una salumeria dei sobborghi di Parigi, a Bourg-la-Reine. Ci rimase fino a 18 anni, poi si arruolò e partì per l'Indocina. Per quattro anni combattè coraggiosamente, ma alla fine venne rispedito in Francia per il furto di una jeep. A Marsiglia lo aspettava la polizia. Quarantacinque giorni di prigione nel forte di Sainte-Anne conclusero quell'avventura.

Si ritrovò così a Parigi, solo, senza un soldo in tasca e con la fedina penale non più pulita. Fece lo scaricatore ai mercati centrali, il lavapiatti in qualche *bistrot*, ma era troppo bello per potere durare a lungo in quei mestieri. «*Bello come un angelo nero*», disse Marc Allégret, il primo regista che qualche tempo dopo lo fece lavorare in un film.

Intanto, Alain era diventato uno dei protagonisti dell'equivoca vicenda che si recita ogni notte nelle straducole intorno a Place Pigalle. E' impossibile ricostruire oggi la sua vita di quel periodo, però, data la gente che frequentava allora, può esser considerato un elemento a suo favore se i soli motivi per cui ebbe che fare con la polizia furono risse, guida di automobile in stato di ubriachezza, porto d'armi abusivo.

In quell'ambiente lo scoprì Allégret e lo portò subito al successo. Poi, René Clement, Antonioni e altri registi famosi se lo disputarono per fargli interpretare i loro film, ma la fama di Alain Delon è legata soprattutto a Luchino Visconti, non soltanto come protagonista di *Rocco e i suoi fratelli* e di *Il gattopardo*, ma più ancora come attore in uno dei più sfarzosi spettacoli teatrali presentati a Parigi da dieci anni a questa parte, la commedia elisabettiana *Dommage qu'elle soit une pu...*, nella quale divise il trionfo con Romy Schneider, sua fidanzata di allora.

Si poteva credere che fama e ricchezza lo avessero sottratto alle frequentazioni degli anni difficili: risulta invece che non ci aveva mai rinunziato. Anche il matrimonio, la rottura e la successiva riconciliazione con Francine Canova, detta Nathalie, sembravano episodi dello stesso genere dei tanti che movimentano spesso la vita coniugale degli artisti, mentre si insinua ora il sospetto di torbide complicazioni, alle quali non sembra estraneo lo jugoslavo assassinato, che abitava insieme con i due coniugi.

Alain Delon compirà 33 anni l'8 novembre. Ha un figlio piccolo e lavora ora in un film diretto da Jean Herman, *Jeff*, nel quale interpreta ancora la parte del duro.

Sandro Volta

Alain Delon e la moglie Nathalie: la fama dell'attore francese, caro alle platee femminili di tutto il mondo, ha ricevuto un brutto colpo dall'«affare Markovic»

Sembra che il misterioso assassino volesse soltanto picchiare la vittima

(Nostro servizio particolare)
Parigi, 16 ottobre.

Un'automobile della polizia è ferma giorno e notte dinanzi al portone della palazzina dove l'attore Alain Delon abita con la moglie Nathalie ed il loro figlio. A scopo di protezione, e su richiesta degli interessati, pare. I due coniugi avrebbero paura di rappresaglie per quel che hanno detto sull'assassinio dello jugoslavo Stefan Markovic, trovato morto il primo ottobre. Le loro dichiarazioni hanno portato all'arresto dello jugoslavo Borislav Mejarovic, pregiudicato di 62 anni, che ha riconosciuto di aver ceduto al compatriota Markovic cinque chili di amido facendogli credere che si trattava di eroina. Questo potrebbe essere all'origine dell'omicidio.

Interrogato tre volte dalla polizia, Alain Delon rifiuta di fare dichiarazioni alla stampa, su consiglio del suo avvocato, ed ha diffuso un comunicato che dice: «Egli (l'avvocato) ritiene che il minimo particolare della vita di Markovic può essere utile ai magistrati ed agli ufficiali di polizia per le loro investigazioni minuziose, e conviene quindi che i miei ed io stesso ci teniamo a loro disposizione per aiutarli. Alcuni giornali ed una stazione radio hanno creduto di poter approfittare di questo riserbo per diffondere pretese "informazioni" accompagnate da commenti tendenziosi e spesso diffamatori. Ho chiesto al mio avvocato di far cessare col mezzi legali tale modo di agire».

Meno discreto di Delon è stato il corso François Marcantoni, ugualmente interrogato dalla polizia per 52 ore e rimesso in libertà ieri. Egli ha ammesso di non essere uno stinco di santo. Intervistato da un cronista de L'Aurore, ha detto: «Non sono stato sempre un ragazzo perfetto... bisognerebbe anzi dire che sono stato francamente un poco di buono. Ma ora tutto ciò è finito».

François Marcantoni ha precisato che conosceva Stefan Markovic, avendolo incontrato da Alain Delon, poi sugli ippodromi e varie riprese, ed ha aggiunto di avergli fatto ottenere dalla polizia, «grazie all'appoggio di una personalità», il rinnovo del permesso di soggiorno in Francia. Marcantoni non ha fatto il nome di tale personalità, ma ha riconosciuto di essere amico dell'ex ministro polilsta Alexandre Sanguinetti di cui fu agente elettorale. Circa il lunghissimo interrogatorio da parte della polizia, ha detto: «Fu dura. Volevano farmi dire che ero a Parigi al momento dell'omicidio, ma era impossibile: durante quel week-end ero a caccia nella regione parigina in compagnia di parecchie personalità importanti... potei quindi dimostrare rapidamente la mia buona fede».

Anche a France-soir il Marcantoni ha rilasciato dichiarazioni analoghe, proclamando inoltre la propria stima per Alain Delon, che conobbe a Tolone una quindicina di anni fa, quando il giovane era marinaio: «Non è una testa calda come certuni dicono. L'ho conosciuto quando era povero, senza un soldo. Ora è ricco e celebre. Ma malgrado il suo successo è, per me, un tipo in gamba».

Che nel mondo dello spettacolo come in quello politico si aggiri gente poco raccomandabile ognuno lo sa a Parigi. Certi attori dediti agli stupefacenti devono ricorrere, per procurarsene, agli uomini della malavita e per forza di cose si creano certi vincoli. I malfattori, inoltre, non sono più come quelli di un tempo. Oggi sono eleganti play-boys *che frequentano i locali mondani, e si capisce come il taccuino di indirizzi trovato dalla polizia nell'appartamento di Stefan Markovic preoccupi certi ambienti. «Non c'è dubbio — scrive L'Aurore — che per un certo tempo le dive più agitate, quelle di cui si parla in occasione delle notti folli di Saint-Tropez o di altrove, andranno a letto presto e si faranno vedere il meno possibile».*

«Desiderando tutelare il buon nome di coloro che incontrano — scrive L'Aurore — i poliziotti fanno prodigi di discrezione ma non possono fare miracoli. Si può pensare che siano stati imbarazzati scoprendo le implicazioni politiche di certe piste — il taccuino è chiacchierone — messe in luce». Molte delle persone il cui nome figura sul taccuino di Markovic saranno interrogate, e si pensa che lo saranno di nuovo anche Delon, François Marcantoni e parecchi jugoslavi.

La lettera che Stefan Markovic scrisse al fratello Alessandro il 22 settembre è una nota, poiché il quotidiano Politika Express *di Belgrado l'ha pubblicata. Essa dice tra l'altro: «Qualunque cosa avvenga, e per tutte le noie che potrebbero essermi procurate, rivolgetevi ad Alain Delon, a sua moglie ed al suo socio François Marcantoni, un corso, un autentico bandito che abita al 42 Boulevard des Gobelains». Ora che si conosce il testo esatto, si osserva che il consiglio di «rivolgersi» ad Alain Delon non costituisce un'accusa precisa. Markovic, forse, voleva dire soltanto che l'attore sa tutto. Perciò la polizia l'ha interrogato a lungo, ed egli ha paura.*

Due inchieste vengono svolte parallelamente: una dalla «brigade mondaine» della prefettura di polizia, che indaga sul traffico di stupefacenti, essendo oramai accertato che Markovic ne procurava a certi attori e cantanti; l'altra dalla «brigade mobile» della polizia giudiziaria che indaga sull'omicidio. La prima ha scoperto il locale dove Stefan Markovic incontrava i suoi clienti: è un bar vicino ai «Grands Boulevards» ed alla chiesa della Maddalena. La seconda ha quasi la certezza che Stefan Markovic venne ucciso per sbaglio. L'autopsia ha rivelato che egli è morto a causa di un colpo violento alla fronte, dato con un oggetto contundente che gli spaccò il cranio. Il corpo non recava tracce di lotta né di sevizie. L'arma del delitto, ad esempio, potrebbe essere un portacenere. L'omicida, dunque, non voleva uccidere Markovic ma soltanto punirlo. Fu però troppo brutale e quando si accorse che era senza vita, si sbarazzò del cadavere.

Un'altra ipotesi, affiorata per un istante, è stata poi esclusa: poiché la malavita jugoslava di Parigi venne sospettata a suo tempo di aver partecipato al rapimento del capo dell'opposizione marocchina Ben Barka — che non è stato mai ritrovato né vivo né morto — si è pensato che Markovic sapeva certe cose, voleva farsi pagare il segreto, ed è stato ucciso affinché non potesse parlare. L'ipotesi, però, è davvero troppo romanzesca.

L. Mannucci

Le cantanti Marie Laforêt e Sylvie Vartan. I loro nomi compaiono in un taccuino dell'amico e controfigura di Delon, Stefan Markovic, assassinato a Parigi

Presso Capo Berta

Televisore scoppia e incendia la villa dell'industriale Berio

(Dal nostro corrispondente)
Imperia, 16 ottobre.

(b. g.) Un incendio, provocato non ogni probabilità dallo scoppio di un televisore, ha prodotto danni per diversi milioni nella villa del dott. Paolo Berio — uno dei titolari dell'oleificio «Fratelli Berio» — sita ad Imperia in località Capo Berta.

Oggi verso le 13 la consorte del dott. Berio si accorgeva all'improvviso che una densa colonna di fumo ed alte fiamme si levavano dalla biblioteca della lussuosa villa.

Dato l'allarme, intervenivano da Imperia i Vigili del Fuoco che provvedevano a domare l'incendio.

Anche se pare ormai accertato che il rogo sia stato provocato dallo scoppio del televisore, che si trovava nella biblioteca, i Vigili del Fuoco continuano le indagini per precisare le esatte cause dell'incendio: in un primo tempo, ad Imperia, si era sparsa la voce che le fiamme fossero state provocate da un fulmine caduto sulla villa Berio durante un violento temporale che, attorno alle 13, stava imperversando nella zona. I primi accertamenti dei tecnici hanno escluso questa ipotesi.

Un treno è deragliato per sabotaggio in Germania un passeggero morto

(Dal nostro corrispondente)
Bonn, 16 ottobre.

Per un atto di sabotaggio ha deragliato la scorsa notte nei pressi di Kaiserslautern, a una cinquantina di chilometri dal confine francese, il treno diretto «D 216» Praga-Francoforte-Parigi. Il locomotore e sei vetture si sono rovesciati lungo la scarpata. Un passeggero è morto in un vagone-letto, altri diciassette sono rimasti feriti.

L'incidente è avvenuto alle 0,51, mentre il diretto viaggiava a una velocità di circa 120 chilometri orari e superava la stazione di Hauptstuhl. Qui, anziché proseguire sul binario principale, è stato istradato su un breve binario di sosta: data l'alta velocità, il convoglio non ha retto alla brusca deviazione e prima che il personale potesse frenare, è saltato dalle rotaie e quindi dalla massicciata. Sei vagoni sono andati distrutti, i danni superano il milione di marchi (circa 160 milioni di lire).

Secondo la polizia e la magistratura, che hanno aperto un'inchiesta, tre bulloni di uno scambio, comandato a distanza, erano stati svitati e l'ago era stato spostato. Sembra non esservi dubbio che l'attentato sia stato compiuto da mano esperta.

Alcuni uomini — è stato inoltre riferito — sono stati visti aggirarsi la scorsa notte, prima dell'attentato nei pressi di altri scambi lungo la stessa linea ferroviaria. La polizia conosce i dati somatici di due individui sospetti. Cerca però nel buio, perché non vi è alcuna indicazione sul movente. Chi può avere avuto interesse a compiere un sabotaggio contro la linea ferroviaria verso la Francia?

t. s.

Deputato svizzero si uccide ricattato dalla giovane amante

L'uomo voleva troncare la relazione per non compromettere la sua carriera politica - La donna (impiegata in un ministero), registra i loro incontri e lo minaccia: «Se mi lasci rivelo tutto ai tuoi avversari» - Si è sparato

(Dal nostro corrispondente)
Berna, 16 ottobre.

A Sciaffusa, un deputato cantonale ricattato dalla giovane amante, che minacciava di rivelare la loro relazione, si è tolta la vita con un colpo di pistola alla testa. Il liberale Fritz Gasser, considerato un uomo politico di non comuni capacità, tempo addietro aveva conosciuto una ragazza occupata presso il locale ministero della Pubblica Istruzione e se ne era innamorato. Recentemente, per non compromettere la sua carriera, in vista delle prossime elezioni, Fritz Gasser aveva tuttavia deciso di porre fine all'amicizia con la giovane (della quale non viene fatto il nome).

La donna cercò in tutti i modi di opporsi alla sua decisione. Infine, alcune settimane fa, escogitò una serie di ricatti per non essere abbandonata. Tra l'altro registrò su nastro magnetico le conversazioni con il suo amante; poi minacciò Gasser: «*Se mi lasci consegnerò questa prova ai tuoi avversari politici*».

Il deputato, descritto come un uomo molto emotivo, non seppe reagire al ricatto, ma ieri mattina si è recato in auto nella vicina Germania e raggiunta una foresta si è sparato.

Sequestro per 30 miliardi sui beni degli amministratori di una Società finanziaria

Milano, 16 ottobre.

La Procura della Repubblica ha ordinato un sequestro sui beni dei sindaci, degli amministratori e dei consiglieri della Società finanziaria italiana (SFI) sino ad un ammontare di circa 30 miliardi.

Il provvedimento rientra nelle azioni della magistratura milanese in merito al dissesto che ha coinvolto 25 dirigenti della SFI, accusati di falso in bilancio, illegale ripartizione degli utili e bancarotta fraudolenta. In questi giorni gli atti sono stati trasmessi al pubblico ministero affinché compili la sua requisitoria scritta.

Il provvedimento di sequestro era stato chiesto da alcuni creditori della società.

(Ansa)

EPOCA

50 anni fa la Vittoria!

La Vittoria del '18, cara al cuore di tutti gli Italiani, è rievocata da EPOCA con una serie di quattro puntate a colori di un grandioso "documentario" intitolato "Vittorio Veneto".
Viene pubblicato per la prima volta materiale ricchissimo e inedito: le fotografie scattate dagli operatori del nostro Stato Maggiore accanto a quelle ritrovate negli album dei reduci e negli archivi e musei austriaci; documenti dell'epoca; tavole a colori appositamente eseguite per rievocare i momenti più drammatici degli ultimi mesi di lotta.
Le quattro puntate potranno essere rilegate in volume, con l'apposita copertina fornita da EPOCA, e saranno così uno splendido libro scritto dagli Italiani.

ARNOLDO MONDADORI EDITORE

CONDOMINIO RIVER 1
Via Campobasso n. 33
Alloggi nuovi 1-2-3 camere, tinello, cucinotto, termobagno, ascensori - Scuole vicine.
Un milione contanti per comperare più comoda rata.
Telefonare 383.946

AR INC. ACOUSTIC RESEARCH
Cambridge, Mass. U.S.A.
I PRODOTTI HI-FI IMITATI MA NON EGUAGLIATI, SCELTI DAI CRITICI DI TUTTO IL MONDO PER USO PROFESSIONALE
agenti per l'Italia gemco of Italy milano
A TORINO Ditta CARMINE Corso Turati 63
IN VENDITA Ditta GALLESTRA Corso Raffaello 28
PRESSO: Ditta RADIO AUGUSTA Via C. Alberto 47

CONCEDIAMO IMMEDIATAMENTE
PRESTITI a dipendenti grandi aziende, a proprietari auto ed alloggi anche se ipotecati - CELERITA' RISERVATEZZA
FINANZIARIA FID-
Via Carnaia, 15 ang. c.so Siccardi - Torino - Tel. 542234 - 530445

PROFUMI VIA RODI
Servetti
comunica alle gentili Clienti che Mlle HALBERS esperta della PARFUMS CARON di Parigi presenterà in questi giorni una attesa novità, POUDRE PRESSÉE la famosa cipria CARON in forma compressa naturale, offrendo inoltre in OMAGGIO un PROFUMO CARON

CARON

SPETTACOLI

TEATRI E RITROVI

Pren. biglietti sulone **La Stampa** *via Roma 80 - telefono 53.51.13*

Teatro Nuovo (Stagione Sinfonica del Regio): ore 21,15 Concerto diretto da Franco Caracciolo. Solista Adriana Brugnolini. Musiche di Grieg, Brahms, Casella, De Falla.

Alfieri: ore 21,15 Macario - Giusi Raspani Dandolo in «T'lass mai lait paret» di Alfredo Mariani (Prenotazioni botteghino teatro, telefono 535.440). Ultimi 4 giorni.

Carignano - Teatro Stabile: ore 19,30 «L'amica delle mogli» di L. Pirandello. Comp. De Lullo, Falk, Valli, Albani, Giuffrè con G. Lazzarini. Prenotazioni via Rossini 6, telef. 879.432/3. Le repliche dello spettacolo proseguiranno da martedì 22 al Teatro Alfieri.

Gobetti - Teatro Stabile: ore 19,30 «Futur-Realtà» spettacolo di tecnoteatro realizzato e diretto da E. Oriani. Penultima recita. Domenica e lunedì: «Chant du fantoche Lusitandea» di Peter Weiss.

Gianduja Marionette (S. Teresa 5): oggi ore 16 «La bella addormentata nel bosco». Fiaba di Grimm. Regia di Luigi Lupi. Grande successo.

Alcione: Compagnia Mario Ferrero nella Rivista «Un cosacco a Torino» e Tullio Pane. Ore 16,15 e 21,15.

TEATRO ALFIERI
STASERA ORE 21,15
SERATA IN ONORE DI
MACARIO
«T'lass mai fait paret»

TEATRO NUOVO
STASERA ORE 21,15
CONCERTO
CARACCIOLO
Solista ADRIANA BRUGNOLINI
MUSICHE DI
BRAHMS - GRIEG
CASELLA - DE FALLA
ORCHESTRA DEL REGIO

CONSERVATORIO
UNIONE MUSICALE (Serie pari)
LUNEDI' 21 ORE 21,15
DAVID OISTRAK
PRENOTAZIONI DA OGGI
P. Castello 28 - tel. 546.521

Ippodromo di Vinovo: oggi ore 14,30 Corsa al galoppo. Premio Venaria Reale. L. 1.500.000. Ingresso gratuito.

Adriana (Sacchi 65): ore 21 Crotta. **Al Bagatelle** (Cavoretto 2, 676.978). **Al Florida** (p. Solferino, 542.822): 21 Compl. The George's; c. G. Savino **Arlecchino**: ore 21 Nicosia. **Augustus**: ore 21 Mister Bianco. **Belle Arti**: ore 21 Gallo fiscio. **Castellino**: ore 21 Marco Faltari. **Club 84**: ore 21 General Band. **Eden** (v. P. Amedeo 20): Chi-ca-cha. Dame ingresso e consum. gratuiti. **Faro Danze**: ore 21 Eplsod Six. **Gardeo** (capol. 52 aberr.): ore 21 Compl. The Harolds (salone interno). **Gaudio**: ore 16,30 - 21 I Favoriti canta Vic Ronconi. **Gay Sala** (v. Pombe 7): ore 16,45 e 21 Franco e la sua orchestra. **Hollywood**: 21 La Bert Bert Band. **Khili** (Porri 12): Alvaro e Maggiori. **La Perla**: 21 Reggaz di Gulliver. **Le Roi Dancing**: ore 21 Don Mikio, Missasua Danzas: ore 21 Gianfy. **Principe**: ore 21 I Ricercati. **Trocadero**: ore 21 Leo Bruni.

Columbia Night Club: Attrazioni internazionali.
Crazy (60.092): Toto e i Tati. **San Giorgio Valentino** - Ristorante Dancing - Tony Stella ed i Jo. **Voom-Voom** (Barge 10 - 331.040): Dave and J. J. e Paul e Lilian. **West End**: ore 21 Bobos Band.

Abaljour (Sacchi 28, 541.025): 21. **Asylum** (Volta 8) Dischi inediti: 21. **Caprice** (Sacchi 16, 531.528): 21. **Holiday** (Vinaggio 3, 511.736): 21. **Lido Whisky** (Monginevro 422): 21. **Piscina del Sole Gogo** - Rist. Hotel Strada San Mauro - Tel. 521.866. **Villa Gay Discoteca** (Monc. 52): 21. **Whisky Notte** (t. 687.563): ore 21.

Danze LA PERLA
Ore 21: Omaggio alle Dame, con
I Ragazzi di Gulliver
Danze PRINCIPE
Ore 21: Omaggio alle Dame, con
I RICERCATI
Direzione M.o NINO GALLO

DANZE ARLECCHINO
DANZE CASTELLINO
ORE 21 TRATTENIMENTO
SABATO e DOMENICA
GIULIANA VALCI

Danze CLUB REPOSI
V. XX Settembre 15 - t. 537.100
(EX PIPER)
Sabato inaugurazione
dell'Elegante Ritrovo con
NEVIL CAMERON

Voom-Voom
Via Barge 10 - telefono 331.040
DA CINCINNATI
DAVE and J. J.

GAY SALA
Ore 16,45 - 21 TRATTENIMENTI
«Il ballo è la ginnastica più salutare»

NUOVO FORTINO
via Cigna 47
Sabato 19 riapertura con
ACHILLE TOGLIANI
BALLO LISCIO

GALLERIE D'ARTE - MUSEI

Alla Minima: personale di Bruno Bruni (S. Carlo 175): 10-13; 16-20. **Arteviva** (G. Casalis 12, t. 760.501) Torino... vista da un napoletano. Personale pittura Raffaele Barsicglia. **Galatea** (Via 8): Bacon, Balthus, De Chirico, De Stasi, Ernst, Klee. **Galleria Narciso** (P. Carlo Felice, 18): Sculture di Cappello. **Gissi** (P. Solferino 2 - tel. 534.473) Scultura internazionale. Orario 10-13 16-20.
La Bussola (via Po 9): De Chirico ieri e oggi. Orario: 10-13; 16-20. In permanenza: grafica contempor. **Promotrice Belle Arti** - Valentino: 126ª esp. quadriennale nazionale. **Sala Bolaffi** (v. Roma 116, 538.749) Mostra filatelica: Sardegna 1851-54 (coll. Pedemonte); Italia 1851-1900 (collezione «Oceania»). 16-12,30; 16-19,30. Ingresso libero.

Museo Nazionale del Cinema (Palazzo Chiablese): Orario 10-12; 15-18.

CINEMATOGRAFI

Ambrosio: «Inchiesta pericolosa», Frank Sinatra, Lee Remick, J. Bisset, col. Vist. 18. Orario 15; 17,25; 19,50; 22,15.
Arlecchino: «Asterix il gallico», in eastmancolor.
Astoria: «Ulla papà, quanto rompi!» con James Garner, Debbie Reynolds, Maurice Ronet, Thorry-Thomas, in technicolor, panavision.
Corso: «Solo oltre il sole», Rod Taylor, Yvette Mimieux, J. Brown, K. More, panavision, col. Vist. 18.
Cristallo: «La ragazza con la pistola» con Monica Vitti, Stanley Baker, in technicolor, scope. Orario spettacoli: 14; 16,10; 18,15; 20,15; ult. 22,30.
Doria: «Petulia» in technicolor, con Julie Christie, George C. Scott, Joseph Cotten. Vist. anni 14. Orario 14,15; 16,10; 18,15; 20,10; 22,20.
Gioiello: «Elvira Madigan» technic. Pia Degermark. Premio Cannes. Or.: 14,30; 16,30; 18,20; 20,30; 22,30.
Ideal: «Corri uomo corri» con Tomas Milian, Linda Veras, John Ireland, Chelo Alonso, scope, eastmancolor.
Lux: «Lo sbarco di Anzio» techn. panavision, Robert Mitchum, Peter Falk, Arthur Kennedy, Robert Ryan.
Metropoli: «Les biches» technicolor, Jacqueline Sassard, S. Audran, Jean-Louis Trintignant. Vist. 18. Orario: 14,30; 16,20; 18,20; 20,20; 22,20.
Nazionale: «Hilde e Hans, il mistero dell'amore», vietato 14. Orario 14,30, 16,30, 18,30, 20,30, 22,30.
Reposi: «Svezia, inferno e paradiso» eastmancolor. Vietato min. anni 18.
Romano: «Poor Cow» Terence Stamp, Carol White, techn. Vist. 18. Or.: 14,30; 16,30; 18,30; 20,30; 22,30.
Vittoria: «Il caso Thomas Crown» Steve Mc Queen, Faye Dunaway, in technicolor. Vietato minori anni 14.

Ariston: «Il fantasma del pirata Barbanera» di W. Disney, con P. Ustinov, D. Jones, S. Plesshette, techn.
Augustus: «Una questione d'onore» Ugo Tognazzi, N. Machiavelli, Siller, techn. Vietato 14 - Orario: 15, 17,25, 19,50, 22,15.
Capitol: «La volpe» in technicolor con Sandy Dennis, Keir Dullea, Anne Heywood. Vietato minori anni 14.
Maffei: «Tre passi nel delirio», tec., B. Bardot, A. Delon, J. Fonda, T. Stamp. Vietato ai minori anni 14.
Torino: «Due sporche carogne» tech. sc., C. Bronson, A. Delon. Ap. 10.

Centrale d'Essai (telefono 540.110): «Tutte le sere alle 9», un film di Jack Clayton. Metrocolor, con Dirk Bogarde. Festival Venezia '57. A. 10.

Alessandro: «Gangster Story» (Bonnie and Clyde) Warren Beatty, Faye Dunaway. Vietato anni 18.
Colosseo: «Chiedi perdono a Dio, non a me», G. Ardisson, A. Ghidra, techn. scope. Vietato anni 16.
Fiamma: «Gangster Story» (Bonnie and Clyde) Warren Beatty, Faye Dunaway. Vietato minori 18.
Hollywood: «Gangster Story» (Bonnie and Clyde) Warren Beatty, Faye Dunaway. Vietato minori 16.
Hollywood: «Chiedi perdono a Dio... non a me» Giorgio Ardisson, A. Ghidra, P. Martel, techn., scope. Vietato 18. Prima visione Torino. Apertura ore 15. Ultima ore 22,30.
La Perla: «Gondoliere» colori, James Stewart, Dean Martin.
Massimo: «Per il re, per la Patria e... per Susanna», colori, Jean Pierre Cassel, G. Casile.
Orfeo: «Il dottor Zivago» (il film dei 5 Oscar), con Omar Sharif, Julie Christie, Alec Guinness, Geraldine Chaplin, in metrocolor, panavision. Apertura 14,30; spettacoli continuati con inizio ore 14,45; 18,15; 22.
Principe: «Bandolero», technicolor, James Stewart, Dean Martin.
Statuto: «L'incidente», techn., Dirk Bogarde, Jacqueline Sassard.

Adriano: «Arrivederci Baby» technicolor, Tony Curtis. Vietato min. 18.
Alcione: «L'amante italiana». Viet. 14 e Compagnia Mario Ferrero in «Un cosacco a Torino» e con Tullio Pane. Or.: 16,15 - 21,15.
Alpi: «Duello all'ultimo sangue», Rock Hudson, Donna Reed, techn.
Eden: «Squadra omicidi spara a vista» R. Widmark, H. Fonda, techn.

Cravesana: «Nata libera», Virginia McKenna, B. Travers, G. Kenn, col.
Milano: «Misteri della giungla nera» colori - «Io, Io, Io e gli altri», S. Mangano, N. Manfredi. Apertura 10.
Olimpia: «I 4 volti della vendetta», colori, con Lex Barker. Vietato 14. Poi: «Uccideva a freddo», technic.
P. Nuovo: «Regina del Rio delle Amazzoni» colori - «Doppia vita di Silvia West». Apertura ore 10.
S. Secondo: «Cacciatori di indiani», col. sc., K. Douglas, D. Douglas.

Dolle Rose: «Agente federale X 3», in technicolor, con Victor Mature.
Giardino: «Una ragazza tutta d'oro» con Patty Pravo, Caterina Caselli.
Mirafiori: «Battaglia del Mediterraneo», C. Auger, G. Barray.
S. Rita: «Dominatori della prateria» con D. Murray, L. Nielsen, a colori.
Vinzaglio: «Una vergine per il principe», scope, techn., V. Gassman, V. Lisi, P. Leroy, M. G. Buzzalla. Vietato ai minori di anni 14.

America: (v. Frejus, 27 - telefono 331.748): «Alle donne piace ladro» scope, technicolor, con James Coburn.
Araldo: «La avventure di Davy Crockett», technicolor di Walt Disney.
Ellisse: «I 4 del Texas», techn., sc., Frank Sinatra, Dean Martin, Anita Ekberg, Ursula Andress.
S. Paolo: «Ciccio perdona, io no», technic., P. Franchi, C. Ingrassia.

Artisti: «Il cantante del luna park», E. Presley, B. Stanwick, technicolor.
Corallo: «La spiaggia del desiderio» J. Hutton, P. Prentiss, a colori.
Eridano: «Suspense a Venezia» tech. con Robert Vaughn, Elke Sommer.
La Sella: «Il caso difficile del commissario Maigret», in technicolor.
Oropa: «A suon di lupara», V. 14.
V. Veneto: «Gli spietati» colori Gary Cooper, Richard Widmark.

Astra: «La scuola della violenza», techn., scope, con Sidney Poitier.
Bernini: «Tom Jones», di T. Richardson, techn. Vist. 14, con Albert Finney, Susannah York.
Ciriaco: «Annullamento» Purdom, tec., sc. - «Pistolero Jesse James» in technicolor.
Ellisse: «Chiamata per il morto».
Massaua: «Chiedi perdono a Dio... non a me» Giorgio Ardisson, A. Ghidra, colori, sc. Vietato min. 18.
Odeon: «Yankee» tec. Vietato 14.
Philippe: Leroy, Mirella Martin.
Start: «55 giorni a Pechino», C. Heston, A. Gardner, D. Niven, col.
Orario: 19 - 22.

Adua: «Django sfida per onore», technicolor, George Montgomery.
Arsi: «La colt è la mia legge», con Anthony Clark, Luciana Gilli, col.
Aurora: «I maniaci», W. Chiari, E. M. Salerno, B. Steele, F. Franchi, C. Ingrassia. Vietato minori anni 18.
Brescia: «20.000 dollari sul 7», J. Wilson, Aurora Batista.
Fetchera: «Grande rapina torre di Londra», di E. Wallace.
Lanteri: «Requiem pistolero», col.
Maier: «Non si maltrattano così le signore» tec. R. Steiger. Vist. 14.
Nord: «Mademoiselle de Maupin», a col., sc., C. Spaak, R. Hossein. V. 18.

Nuovo Fortino: «Per un corpo di donna», a colori, Robert Wagner, M. Tyler Moore.
Orientе: «La battaglia di Alamo», technicolor, John Wayne.
Palermo: «Il gorilla ha morso l'arcivescovo».
Sociale: «Ciccio perdona, io no», technic., F. Franchi, C. Ingrassia.
Zenit: «Django cacciatore taglia» tec.

Beretti: «Qualcuno da odiare».
Cabiria: «La più grande rapina del West», G. Hilton, H. Powers, tec.
Continental: «Intrigo a Montecarlo» R. Wagner, P. Lawford, L. Albright.
Cuore (Nizza 36) Rass. gr. successi: «Lassù qualcuno mi ama» Pirrangeli, Paul Newman. Apertura ore 19.
Fiorio: «Dogueio», technicolor, Jack Stuart, Dan Vadis.
Ghigo: «Il sapore del peccato», J. Martin, J. Biran.
Italia: «Un uomo chiamato Flintstone», techn. cartoni animati.
Piemonte: «La figlia in carpo» Richard Evan, S. Strasberg, tec., sc.
S. Carlo: «Scandalo al sole», R. Egan, Sandra Dee, Troy Donahue, col.
Spezia: «Colpo grosso a Manila» sc., techn. Vietato 18. Apertura ore 15.

Diana: «3 fuati, 2 bambole, 1 tesoro» technicolor, con Elvis Presley.
Doria: «L'uomo che valeva miliardi».
Roma: «Cavaliere di Lagardère».

Alba: «La signora sprinta», technic., scope, Julie Christie.
Ambra: «Il 13° uomo», colori, J. C. Brialy, C. Brasseur. Vietato min. 14.
Apollo: «55 giorni a Pechino» tec., sc., A. Gardner, C. Heston. U. 22.
Edera: «Medista nell'inferno di Gengis Kan», in technicolor, scope.
Lucania: «Una notte per 5 rapine» in technicolor, con M. Constantine.
Lutezia: «Questi fantastici pazzi volanti», scope, technic., T. Donahue.
Splendor: «Il pozzo di Satana», R. Lark, S. Parker. Vietato minori 18.

BEINASCO
Italia: «Terribili antenati», Stan Laurel, Oliver Hardy.

MAPPANO
Jolly: «Il boro» A. Almda, a colori.

MONCALIERI
Excelsior: «Perché uccidi ancora», A. Steffen, P. Calvo, a colori.
Italia: «Non soldi ma denaro», col.
Nazionale: «Uomo, orgoglio, vendetta», Franco Nero, a colori.

ORBASSANO
Moderno: «Capriccio all'italiana», W. Chiari, Franchi, Ingrassia.

SETTIMO
Boccaris: «Indovina chi viene a cena», K. Hepburn, S. Tracy, S. Poitier.
Oratorio: «Calibro 38», Robert Hossein, in technicolor.

Riduzioni E.N.A.L. — Adriano, Fiera, Milano, Zenit, Nazionale (Moncalieri). - Teatro Carignano: «L'amica delle mogli», riduzioni Enal al Teatro Gobetti - Ippodromo di Vinovo: ore 14,30, corse al galoppo, 30% alla cassa - Teatro Stabile: abbonamenti ridotti all'Enal - Marionette Lupi: via S. Teresa 3, 30% alla cassa.

Oggi alla televisione

PROGRAMMA NAZIONALE

12,30: «Sapere: Cinema e società in Italia», di G. C. Castello.
13 —: «Il momento del coraggio», telefilm con Rod Steiger.
13,30: Telegiornale.
14 —: Giochi Olimpici.
16,30: «Il ritorno degli animatti», fiaba con pupazzi di Tinin e Vella Mantegazza per i più piccini.
17 —: Giochi Olimpici.
18,45: La tv dei ragazzi: a) «Galassia», cineselezione scientifica; b) «Le avventure di Gatto Silvestro».
19,45: Sport. Cronache italiane. Oggi al Parlamento.
20,30: Telegiornale.
21 —: Tribuna politica. Confronto diretto tra l'on. Rumor, segretario della dc, e i giornalisti Vittorio Gorresio, Ugo Indrio e Augusto Livi. Moderatore Ugo Zatterin.
22 —: «Istruttoria preliminare: Uno strano ladro», inchiesta televisiva di Enrico Roda, con Gianni Santuccio e Mario Carotenuto.
23 —: Telegiornale.
23,30: Giochi Olimpici.

SECONDO PROGRAMMA

21 —: Telegiornale.
21,15: «Giochiamo agli anni Trenta», spettacolo musicale di Chiosso e Simmonetta, con Giorgio Gaber e Ombretta Colli. Partecipano il Quartetto Cetra, Nini Rosso, Lino Toffolo, Gino Bartali e altri.
22,35: Giochi Olimpici.

TELEVISIONE SVIZZERA — Ore 12,15 e 17: Giochi Olimpici; 18,30: Minimondo; 19,20: Telefilm «Ivanhoe»; 20,40: Telefilm della serie «Organizzazione Uncle»; 21,30: Varietà musicale inglese; 22,10: Giochi Olimpici.

Programmi radio

NAZIONALE

6,30 Corso di lingua francese - Per sola orchestra
7,00 Giornale radio
7,10 Musica stop
7,27 Pari e dispari
7,48 Ieri al Parlamento
8,00 Giornale radio - Radio Olimpia
8,40 Le canzoni del mattino
9,05 Colonna musicale
10,00 Giornale radio
10,05 Le ore della musica
10,35 Radio Olimpia, da Città del Messico
11,00 Le ore della musica - Seconda parte
11,30 Antologia musicale
12,00 Giornale radio
12,31 Sì o no
12,42 Punto e virgola
12,53 Giorno per giorno
13,00 Giornale radio - Giochi della XIX Olimpiade
13,25 La corrida, dilettanti allo sbaraglio presentati da Corrado
14,00 Trasmissioni regionali
14,45 Zibaldone italiano
15,00 Giornale radio
15,10 Zibaldone italiano - II parte
15,45 I nostri successi
16,00 Il programma per i ragazzi: «Di qua, di là dal Pinvee
16,30 Cinque rose per Nannarella
17,00 Giornale radio
17,05 Per voi giovani - Dischi, notizie e voci dal mondo - (ore 18 circa): Cinque minuti di inglese
18,13 «Tre camerate», romanzo di Erich Maria Remarque - Settima puntata
19,30 Luna-park
20,00 Giornale radio - Radio Olimpia
20,35 Operetta edizione tascabile: «Pagaridia» di F. Lehar; «Rosemarie» di R. Primi e H. Stothart - Orchestra diretta da Cesare Gallino
21,00 Tribuna politica - Confronto diretto tra l'on. Rumor e tre giornalisti
22,15 Concerto dei premiati al XV Concorso per il Premio Internazionale di violino «Nicolò Paganini»
23,00 Oggi al Parlamento - Giornale radio

SECONDO

8,00 Prima di cominciare
9,10 Radio Olimpia
9,40 Biliardino a tempo di musica
9,18 Pari e dispari
9,30 Giornale radio
9,40 Bianca Toccafondi vi invita ad ascoltare con lei i programmi dalle 8,40 alle 12,15
8,45 Signori l'orchestra
9,00 Come e perché
9,15 Romantica
9,30 Giornale radio
9,40 Album musicale
10,00 Valser, polka e mazurke
10,17 Le nuove canzoni
10,30 Giornale radio
10,40 Elena Zareschi presenta: La dama di compagnia
11,12 La busta verde
11,30 Giornale radio
11,41 Le canzoni degli anni '60
12,15 Giornale radio
12,20 Trasmissioni regionali
13,00 Inconsciamente tua, con Alberto Lionello e Marina Malfatti
13,30 Giornale radio
13,35 Milva presenta: Parlita doppia
14,05 Juke-box
14,30 Giornale radio
14,45 Canzoni e ritmi
15,15 Mezzosoprano Fedora Barbieri, basso Ezio Pinza - Nell'interv. (ore 15,30): Giornale radio
16,00 Meridiano di Roma
16,30 Giornale radio
16,35 La discoteca del Radiocorriere
17,10 Pomeridiana - Nell'interv. (ore 17,30): Giornale radio
18,08 Aperitivo in musica - Nell'interv. (ore 18,20): Non tutto ma di tutto - (18,30): Giornale radio
19,00 Radio Olimpia
19,30 Radiosera. Radio Olimpia
20,00 Punto e virgola
20,11 Fuorigioco - Curiosità del campionato di calcio
20,22 Anni folli - Diario dei tempi ruggenti del jazz
21,00 Italia che lavora
21,10 Fantasia musicale
22,00 Giornale radio
22,10 Radio Olimpia - Negli intervalli: Musica leggera - (ore 24): Giornale radio

TERZO

18,00 L. van Beethoven: Sinfonia n. 7 in la magg. op. 92 - R. Schumann: Concerto in la min. op. 129, per vc. e orchestra
11,00 A. Grecianinov: Otto Lieder
11,25 Ritratto di autore: A. Grétry
12,10 Università Internazionale Guglielmo Marconi (da New York)
12,30 Musiche di J. P. Sweelinck - B. Britten - N. Paganini
13,00 Antologia di interpreti - Dir. K. Richter, sopr. R. Petrea, Quintetto d'archi moravo, ten. contr. R. Oberlin, pf. S. Fiorentino, I Madrigalisti di Praga, dir. K. Stähm
14,30 Musiche di C. Franck
14,55 F. Schubert: Sinfonia n. 3 in si bem. maggiore
15,30 Corriere del Disco - M. Ghedini: Concerto in la magg. op. per chit. e orch. d'archi - J. Rodrigo: Concierto de Aranjuez, per chit. e orchestra
16,10 Musiche di J. J. Cassanda de Mondonville e M. Clementi
16,35 Ghedini: Concerto funebre per Duecio Galimberti per soli e strumenti
17,00 Le opinioni degli altri, rassegna della stampa estera
17,20 Corso di lingua francese
17,45 J. Sigueira: Sonata n. 2 per vl. e pf.
18,00 Notizie del Terzo
18,15 Quadrante economico
18,28 Musica leggera
18,45 Pagina aperta - Settimanale di attualità culturale
19,15 Concerto di ogni sera - Musiche di Mendelssohn e Rachmaninov
20,00 In Italia e all'estero, selezione di periodici italiani
20,15 «Falstaff» di Verdi. Direttore Vittorio Gui. Orchestra «Die Wiener Symphoniker» e Coro dell'Opera di Stato di Vienna - Nell'interv. (ore 22): Il Giornale del Terzo

OGGI «PRIMA» DI UN VERO GRANDE FILM

al Cinema AMBROSIO

FRANK SINATRA in
INCHIESTA PERICOLOSA

con LEE REMICK · RALPH MEEKER · JACK KLUGMAN · LLOYD BOCHNER · WILLIAM WINDOM · TONY MUSANTE · AL FREEMAN JR. · ROBERT DUVALL
con PAT HENRY e JACQUELINE BISSET nella parte di Norma Mac Iver
prodotto da AARON ROSENBERG
regia di GORDON DOUGLAS
sceneggiatura di ABBY MANN
tratto dal romanzo omonimo di RODERICK THORP
edito in Italia da Valentino Bompiani
musica di JERRY GOLDSMITH
PANAVISION® COLORE DE LUXE

DATO L'ARGOMENTO SCABROSO DI CUI IL FILM TRATTA, LA VISIONE E' RIGOROSAMENTE VIETATA AI MINORI DI ANNI 18

SI RACCOMANDA DI VEDERE IL FILM DALL'INIZIO
ORARIO SPETTACOLI: 15 - 17,25 - 19,50 - 22,15

OGGI al Cinema CORSO
ECCEZIONALE «PRIMA»
Più violento, drammatico e spietato di "QUELLA SPORCA DOZZINA"!

ROD TAYLOR · YVETTE MIMIEUX · JIM BROWN
BUIO OLTRE IL SOLE
KENNETH MORE
SCENEGGIATURA DI QUENTIN WERTY e ADRIAN SPIES
DIRETTO DA JACK CARDIFF
PRODOTTO DA GEORGE ENGLUND
TRATTO DAL ROMANZO DI WILBUR A. SMITH
PANAVISION® METROCOLOR

Orario spettacoli: 14,10 - 16,10 - 18,15 - 20,10 - 22,20
VIETATO AI MINORI DI ANNI 18

ARLECCHINO: OGGI
Reduce dai grandi trionfi di Parigi, Londra, Ginevra, Berlino, Bruxelles
FINALMENTE
anche da noi il piccolo grande eroe di mille avventure!
L'IRONICO, L'ASTUTO, IL RISOSO
SUPERIPEREXTRACOMICISSIMO «PICCOLETTO»

REALIZZAZIONE BELVISION · PRODUZIONE DARGAUD · MUSICA DI GERARD CALVI
Le Avventure di "ASTERIX" sono pubblicate in Italia dalle MONDADORI

COLORO CHE INTERVERRANNO ALLA VISIONE DEL FILM RICEVERANNO A RICHIESTA UNA SERIE DI SPLENDIDE FIGURINE DEI NOSTRI EROI

IL FILM E' PER TUTTI
Distribuzione DIF Piemonte
Spettacoli continuati dalle ore 14,20 :: Ultimo spettacolo ore 22,30

OGGI al Cinema CENTRALE d'essai
VIA CARLO ALBERTO, 27 - TELEFONO 540.110
Eccezionale «prima» del film che ha rappresentato la Gran Bretagna al Festival di Venezia 1967

...oltre modo bravo sempre Dirk Bogarde che smalta d'infamia tipicamente inglese quel suo formidabile Charlie...
Leo Pestelli - «La Stampa»

...c'è suspense, c'è il senso del mistero, c'è il conflitto tra maschi e femmine... gli ingredienti del cinema del brivido sono dosati con scrupolo.
G. Grazzini - «Corriere della Sera»

METRO GOLDWYN MAYER
e
FILMWAYS
presentano
DIRK BOGARDE
nel film di
JACK CLAYTON
TUTTE LE SERE ALLE NOVE
sceneggiatura di
JEREMY BROOKS e HAYA HARAREET
tratto dal romanzo "La casa di nostra madre" di JULIAN GLOAG
pubblicato da Rizzoli Editore
prodotto e diretto da JACK CLAYTON · MARTIN RANSOHOFF
produttore esecutivo ROY BAIRD
un film HERON - FILMWAYS | METROCOLOR
VIETATO AI MINORI DI ANNI 14
Orario spettacoli: 10,15 - 12,15 - 14,15 - 16,15 - 18,15 - 20,15 - 22,30

CONTINUANO I GRANDI SPETTACOLI
IN PROSEGUIMENTO DI PRIMA VISIONE
OGGI al MAFFEI
VIA PRINCIPE TOMMASO 5 - TELEFONO 655.354
La fantasia strepitosa di Fellini
La sottile sensualità di Malle
La torbida ispirazione di Vadim
La bellezza perversa di Brigitte Bardot
La frigidità maledetta di Jane Fonda
L'equivoca personalità di Terence Stamp
IN UN FILM UNICO, AGGHIACCIANTE!

al REPOSI
TRIONFALE SUCCESSO DEL
film che si vorrebbe non finisse mai

(inizio film: 14,30 - 16,30 - 18,30 - 20,30 - 22,30)
VIETATO AI MINORI DI 18 ANNI
Distribuzione DIF Piemonte

INFORMITALIA
ISTITUTO NAZIONALE INFORMAZIONI
Controlli - Indagini - Infedeltà
Vitt. Emanuele 107, tel. 511.024, 538.682

CRONACA TELEVISIVA

«Il posto delle fragole» capolavoro di Bergman

Riproposto il poetico film del regista svedese - «Alla scoperta dell'India»: la dominazione degli inglesi - Stasera «Tribuna politica» e la rivista con Giorgio Gaber

Ieri il ciclo dedicato a Ingmar Bergman ha offerto un autentico capolavoro, *Il posto delle fragole* (1957).

Su questo film — storia del bilancio di una lunga vita — così nobile e così profondo, così attaccato alla realtà del presente e così proiettato attraverso struggenti ricordi e violenti sogni allucinanti nel passato da una parte e nel futuro dall'altra, così impregnato di mistero e di concessioni filosofiche e al tempo stesso così pieno di fresche, poetiche e commoventi sequenze, è stato scritto ampiamente e sono stati espressi autorevoli e acuti giudizi da critici e studiosi di tutto il mondo.

Noi non possiamo far altro che registrare la perfetta validità e l'intensa suggestione — che è, insieme, amara e serena — della pellicola anche nello spazio ristretto del video, e citare quel che ha detto Bergman nell'introduzione: «Volevo scrivere un film per Victor Sjöström e avevo in mente un'idea tutta particolare per realizzarlo: dei sogni che si sovrapponevano alla realtà, e ogni scena che si sovrappone all'altra, nello stesso modo. Ho sempre studiato i miei sogni e quelli degli altri, perché riescono a dirmi molte cose; non nel senso freudiano, ma in un senso totalmente umano».

A titolo di curiosità annoteremo ancora che il protagonista, il celebre regista svedese Sjöström, autore de *Il carretto fantasma*, aveva all'epoca del film 78 anni. La sua interpretazione ebbe consensi entusiastici e gli procurò il premio per il miglior attore dell'anno al Festival di Mar del Plata nel 1958. Morì pochi mesi dopo, nel gennaio del 1960. A chi gli chiedeva come si fosse trovato nel personaggio di Bergman, un clinico illustre che riguarda la sua vita trascorsa, aveva sempre risposto: «Ho recitato me stesso, un vecchio uomo davanti alla morte».

* *

Con questo ciclo di Bergman, il sacrificato è Quilici. D'altronde non si può pretendere che la massa resti a vedere un documentario, per quanto ben fatto, sull'India, quando sull'altro canale c'è *Il posto delle fragole*.

Certo che è un peccato. Anche la settima puntata non si è discostata dalla linea che ha tenuto sin qui la trasmissione: nel rievocare la conquista e lo sfruttamento inglese dell'India il discorso si è sviluppato ricco e denso (talora sin troppo) di sostanza e vario nell'impasto abile di nozioni storico-sociali, di memorie di avvenimenti sensazionali, di scorci di panorami solenni con foreste impenetrabili e antiche rovine. Due appunti: forse dal duro colonialismo inglese in India si poteva ricavare un racconto ancora più teso e drammatico; e forse l'accenno a Salgari poteva essere più ampio, tenuto conto dell'elevato numero di italiani di mezza età per i quali l'India è rimasta esattamente quella di Sandokan e dei tigrotti di Mompracem.

* *

Nuovo collegamento, verso le 19,30, con la navicella dell'«Apollo 7»: ma stavolta, per un guasto della stazione ricevente, le immagini erano confuse, praticamente incomprensibili.

Come sottofondo, per tutta la giornata, dal telegiornale delle 13,30 sino a notte, sono sfilate le gare delle Olimpiadi: un film gigantesco che a momenti di stanchezza alterna momenti di grande suspense.

* *

Stasera il nazionale sarà aperto da «Tribuna politica» con un confronto diretto fra i giornalisti Vittorio Gorresio, Ugo Indrio e Augusto Livi. Seguirà il secondo numero della trasmissione «Istruttoria preliminare» che ha debuttato la settimana scorsa in modo abbastanza soddisfacente: stavolta il giudice, sempre impersonato da Gianni Santuccio, sarà alle prese con uno strano tipo di imbroglione, Mario Carotenuto.

Sull'altro canale, terza puntata della rivista «Giochismo agli anni Trenta» che vale soprattutto per la simpatia di Gaber e di sua moglie Ombretta Colli.

* *

I risultati del sondaggi del Servizio Opinioni per il mese di agosto hanno dato due sorprese: un film illustre, *Il fantasma galante* di René Clair, e lo show di Frank Sinatra in *Vedettes d'America* hanno avuto un basso indice di gradimento.

u. bz.

Il «Complesso Italiano» per l'Unione Musicale

Dopo i concerti d'apertura delle due serie, svoltisi all'Auditorium, il pubblico dell'Unione Musicale è tornato a riunirsi al Conservatorio per l'appuntamento del mercoledì. Ieri sera, in sostituzione dell'Orchestra da Camera di Mosca diretta da Rudolf Barshai, si è presentato il «Complesso Strumentale Italiano» diretto dal violinista Cesare Ferraresi, con un programma di musiche di Vivaldi e Mozart.

Uno degli aspetti più attraenti dei *Concerti* di Vivaldi è la varietà dei raggruppamenti strumentali, la ricerca quasi sistematica delle possibilità timbriche, dal grande veneziano osservata con quella curiosità per la *materia* musicale che era tipica della cultura e della sensibilità barocca. I tre *Concerti* scelti ieri sera mettevano bene in risalto questo aspetto, passando da un *Concerto* in sol minore, in cui violino e violoncello (con Ferraresi e Carlo Mereu alle prime parti) dialogano con la massa degli archi, al *Concerto* in sol per due mandolini e orchestra (solisti Angelo Leone e Alessandro Pitrelli), al *Concerto* per flauto e orchestra, detto *Il cardellino*. In quest'ultimo, si è messo in luce il giovane Giorgio Zagnoni, un flautista sicuro.

La seconda parte del programma è iniziata con uno dei cinque *Concerti* per violino scritti da Mozart nel 1775, quello in re K 211. Cesare Ferraresi, cui spettava il ruolo solistico, ne è stato buon interprete, con momenti felici specialmente nella tenera poesia dell'*andante*. Il celebre divertimento *Ein musikalischer Spass* K 522 ha concluso la serata, salutata da calorosi applausi.

vice

Concerto Caracciolo-Brugnolini questa sera al Teatro Nuovo

Il primo ciclo di concerti della stagione sinfonica d'autunno organizzata dall'Ente Regio, si concluderà questa sera alle 21,15 al Teatro Nuovo con un programma diretto da Franco Caracciolo, solista Adriana Brugnolini. Saranno eseguite musiche di Brahms (*Ouverture Accademica op. 80*), Grieg (*Concerto in la min. per pianoforte e orchestra*), Casella (*Serenata per piccola orchestra*) e De Falla (*Il cappello a tre punte*).

La «Parigina» per lo schermo

Jeannette Leu, giovane attrice francese, impersonerà in un film italiano uno dei più famosi personaggi del teatro ottocentesco: la «Parigina» di Becque (Tel. Ansa)

Sono tanti, divisi e nascosti gli eredi di «Sherlock Holmes»

Due figli e un numero imprecisato di nipoti si contendono i diritti sulle opere di Conan Doyle - Sono stati loro a bloccare la messa in onda dei «gialli» alla televisione italiana

(Nostro servizio particolare)

Londra, 16 ottobre.

La settimana scorsa la Televisione italiana ha dovuto rinviare all'ultimo momento la rappresentazione di un lavoro di sir Arthur Conan Doyle, La Valle della paura, *uno dei tanti racconti polizieschi del secondo narratore inglese centrati sul personaggio di Sherlock Holmes, l'infallibile* detective. *La Rai ha lasciato capire che alcuni degli eredi dell'autore — morto a 71 anni nel 1930 — si erano opposti allo spettacolo. Ma il comunicato in verità era parecchio ambiguo e misterioso: e per capire che cosa esattamente sia avvenuto dietro le quinte occorrerebbero l'abilità e l'intuito di Sherlock Holmes.*

La vicenda tuttavia non ha stupito gli inglesi, i quali ricordano parecchi precedenti analoghi. Non è la prima volta che gli eredi e beneficiari della favolosa fortuna lasciata da sir Arthur insorgono, più o meno burrascosamente, a tutela dei loro copyrights. E, come in passato, si ritiene che a scatenare la polemica — rimasta alquanto sommessa — sia stato Adrian Malcolm Conan Doyle, il figlio cinquantottenne dello scrittore, che vive oggi in Svizzera, a Lucens (cantone di Vaud), in un castello-fortezza del Cinquecento acquistato per centomila sterline, pari a 150 milioni di lire.

Adrian è l'amministratore fiduciario delle sostanze paterne e delle rendite successive: rendite che sono cresciute a dismisura dopo la morte del romanziere, con l'ampliarsi delle tirature in tutto il mondo e con l'avvento del cinema e della televisione. E' anche presidente della «Arthur Conan Doyle's Foundation», un ente che custodisce i cimeli dello scrittore (manoscritti, disegni, oggetti vari) ed ha nel tetro castello un museo di strumenti di tortura e di reliquie fittizie attribuite a Sherlock Holmes.

Una volta Adrian fece causa al governo sovietico perché non pagava i diritti d'autore sui gialli pubblicati: e avanzò una richiesta di danni — non accolta — pari a più di un miliardo di lire.

Confesso che le mie indagini sui retroscena televisivi della Valle della paura, *contrariamente alle inchieste del famoso* detective, *non hanno chiarito il mistero. A Londra risiede il legale della «Conan Doyle's Estates», il signor Churcher. In un brevissimo colloquio egli ha risposto alle mie domande con la secchezza di frasi e di tono usata da Sherlock Holmes verso l'umile dottor Watson. Era stato Adrian Malcolm Conan Doyle ad opporsi alla rappresentazione televisiva?* «Non sono autorizzato a dirle nulla su una questione così chiaramente privata: mi scriva una lettera e io la inoltrerò al signor Adrian, il quale, se lo riterrà opportuno, le darà schiarimenti...». *«Può darmi il numero telefonico del suo cliente?».* «No, assolutamente: ponga anche questa domanda nella lettera...».

Il numero in verità lo avevo, ma non rispondeva. E non rispondeva neppure l'apparecchio di un'altra erede di sir Arthur, Dame Jean Bremet, che abita in Cadogan Square, nell'elegante quartiere londinese di Kensington. Jean è la figlia superstite dello scrittore, ha cinquantasei anni ed è un personaggio singolare come il fratello. Durante la guerra fu ufficiale d'aviazione ed è l'unica donna a tutt'oggi che abbia comandato una base della Raf.

Oltre a Jean ed Adrian ci sono altri discendenti del famoso narratore, più di una decina, e sono i figli del loro fratello maggiore Denis e dei fratellastri Kingsley e Mary (sir Arthur si sposò due volte) e sembra che i rapporti familiari siano proprio idilliaci.

c. c.

Bramieri debutta in prosa con quattro atti unici sui problemi del sesso

Roma, 16 ottobre.

(l. ma.) Preceduta da un coro di elogi riscossi a New York e Londra, l'ultima fatica del commediografo americano Robert Anderson, *Lo sai che non ti senti quando scorre l'acqua*, è arrivata a Roma. E' andata in scena questa sera al Sistina nella versione italiana dei registi Garinei e Giovannini, interpreti Gino Bramieri (al suo debutto nel teatro di prosa), Lia Zoppelli, Sofia Gabel.

Sono quattro atti unici (ciascuno imperniato su una

Vedere in XVII pagina la cronaca della conferenza di Jemolo a Torino.

esile trovatina) che sul comune tema del sesso s'attardano a cercare tutti i possibili accordi d'effetto umoristico.

In *Trauma da riconoscimento* un autore di teatro pseudo-impegnato cerca il protagonista di una sua *pièce*: non importano le doti artistiche del candidato, ma la natura dei suoi attributi fisici — che devono essere ridicoli e patetici in giusta misura — dal momento che la più intensa emozione per il pubblico sarà vederlo apparire nudo in scena.

Il sesso ancora si discute in *I passi delle colombe* e *Non scrive molto, nostro figlio*. Il primo è dedicato a due coniugi di mezz'età, quando si accingono a sostituire il tradizionale affettuoso letto matrimoniale con i più moderni — ma infidi — letti gemelli. Nel secondo, ai problemi della coppia si aggiungono quelli dell'educazione sessuale da dare ai figli.

Il puritanesimo e lo squallore, la monotonia e l'ostentata spregiudicatezza dell'americano medio in tema di sesso vengono esemplificati nel finale *Io sono Herbert*, dove due vecchissimi coniugi, con tanti ex mariti ed ex mogli alle spalle, rivangano il proprio passato.

La ventiduesima stagione dell'Ente teatrale milanese

Il Piccolo Teatro, senza Strehler annuncia un cartellone di novità

Lo spettacolo inaugurale sarà «L'isola purpurea» di Bulgakov - Due prime assolute, di Raversi e Testori e altre due prime per l'Italia, di Gatti e Adamov

(Nostro servizio particolare)

Milano, 16 ottobre.

Per la prima volta, dopo ventidue anni, Giorgio Strehler non si è trovato al fianco di Paolo Grassi per presentare la nuova stagione del «Piccolo» milanese. Era naturale, oltre che inevitabile, che Grassi aprisse la sua conferenza-stampa, tenutasi stamane nel ridotto della sala di via Rovello alla presenza del vice-sindaco Montagna e di numerosi scrittori, critici, attori e uomini di teatro, illustrando il significato delle dimissioni del regista dalla condirezione artistica del «Piccolo». *«Strehler* — egli ha detto — *non poteva rimanere in un organismo che si è battuto per ventidue anni per rinnovare la vita teatrale italiana ma che, per ragioni indipendenti dalla sua volontà, vi è riuscito solo in parte».*

Grassi riconosce che la diagnosi di Strehler sulle deficienze del teatro pubblico in Italia è giusta, è convinto che la battaglia per il rinnovamento vada continuata ma *«dal di dentro* — aggiunge — *mentre Strehler intende conduria dal di fuori».* Solo su questo punto egli è in disaccordo con l'amico, i rapporti con il quale «sono rimasti limpidi e fraterni». Tanto è vero che nel cartellone in abbonamento è stata compresa quella *Cantata di un fantoccio lusitano* di Peter Weiss con cui Strehler inizierà la sua nuova attività artistica.

«Del resto — ha concluso Grassi — *anche se Strehler non c'è più, il "Piccolo" non può considerarsi orfano e dimostrerà di essere vivo e aperto a tutte le idee* (gioventù, scuola, cultura d'avanguardia sono i settori verso i quali s'indirizzerà in modo particolare) *e alle nuove esigenze del pubblico».* Il fedele, si può aggiungere, ai principi che hanno informato sino ad oggi la sua attività, come è confermato dagli altri cinque spettacoli in programma.

Aprirà la stagione *L'isola purpurea* di Bulgakov, novità per l'Italia, che sarà arricchita da *«interventi e ipotesi finale dello scrittore Giuliano Scabia».* Seguiranno due primizie assolute: *Il crack* di Roversi, di cui il «Piccolo» ha già messo in scena *Unterdenlinden*, ed *Erodiade* di Giovanni Testori, autore della discussa *Monaca di Monza*; e altre due novità per il pubblico italiano: *Vita immaginaria dello stradino Augusto G.* (già in cartellone da un paio di anni) del francese Armand Gatti, e *Off Limits* di Arthur Adamov che avrà forse la sua prima mondiale a Milano contemporaneamente, o quasi, a Parigi. Sarà inoltre ripreso il celeberrimo *Arlecchino servitore di due padroni* e verrà rappresentata l'opera vincitrice del concorso indetto fra giovani scrittori.

E le regie? Gli insegnamenti di Strehler, anche qui, non saranno dimenticati: a parte quella affidata ad Aldo Trionfo per il testo di Roversi, esse saranno curate da tre registi formatisi alla scuola del «Piccolo», Gruber, Maiello e Puecher. Tra gli attori si fanno i nomi di Valentina Cortese, Renzo Giovampietro, Ottavio Fanfani, Sandro Ninchi e, per il lavoro di Weiss, di Gian Maria Volonté, Paolo Villaggio, Maria Monti, Carman Scarpitta e Marisa Fabbri. Per gli altri sono in corso le trattative.

a. bl.

Zsa Zsa Gabor condannata a pagare 620 milioni di danni

Chicago, 16 ottobre.

Gli avvocati dell'attrice Zsa Zsa Gabor hanno chiesto ieri l'annullamento di una sentenza che condanna in contumacia l'attrice a pagare un milione di dollari (circa 620 milioni di lire italiane) a Leo Durocher, direttore di una squadra di «baseball».

Il giudice federale Hibbert L. Will si è riservato di esaminare la richiesta. Ieri egli ha concesso a Zsa Zsa Gabor un termine di tre settimane per presentarsi in tribunale a discolparsi della mancata comparizione in giudizio. Gli avvocati dell'attrice sostengono che è ammalata a Londra e non può recarsi subito a Chicago.

Leo Durocher intentò causa alla Gabor, accusandola di aver usato senza autorizzazione il suo nome in trasmissioni radio pubblicitarie.

(Ansa)

A Venezia il 24 ottobre il processo a «Teorema»

Probabile un rinvio del dibattimento; i giudici devono vedere la pellicola di Pasolini

(Dal nostro corrispondente)

Venezia, 16 ottobre.

(g. gr.) Il processo per il film «Teorema» di Pier Paolo Pasolini è stato fissato, salvo imprevisti, per giovedì 24 ottobre alla seconda sezione penale del Tribunale.

Il magistrato inquirente, dott. Ennio Fortuna, sostituto procuratore della Repubblica, dopo aver visionato il film sequestrato a Roma, ha rimesso gli atti al Tribunale per il giudizio. Ed ora è stata resa nota la data del processo. Ma quel giorno, con tutta probabilità, il presidente della sezione del Tribunale deciderà di vedere il film assieme agli altri componenti del collegio giudicante e di conseguenza la discussione in aula subirà un rinvio ad altra data.

Il regista Pasolini ed il produttore Rossellini, nipote del celebre regista, devono rispondere del reato di spettacolo osceno.

Patty Pravo si sposa con un batterista inglese

Londra, 16 ottobre.

Patty Pravo, la ventenne cantante veneziana in testa alle preferenze nel pubblico dei giovani, si sposerà con il suo batterista, l'inglese Gordon Faggetter. La cerimonia è stata fissata per il prossimo sabato, 19 ottobre, a Sompting, nel Sussex, il paese del fidanzato. Anche Faggetter ha 20 anni, e da tempo accompagna assiduamente Patty Pravo (per l'anagrafe Nicoletta Strambelli) in tutte le sue esibizioni.

La cantante, nota per i suoi atteggiamenti spregiudicati, stupirà un poco il suo pubblico: si sposerà in abito bianco, con una cerimonia religiosa. Tre giorni dopo il rito, sarà di nuovo a Roma.

Rotary Club — Nella riunione dei soci di Torino Centro, questa sera, alle 20 al Principe di Piemonte, il prof. Paolo Portoghesi parlerà su: «La figura storica di Guarino Guarini».

PER IMPROROGABILI IMPEGNI DI PROGRAMMAZIONE DEL CINEMA ARLECCHINO
LE TRIONFALI REPLICHE DEL PIU' COLOSSALE WESTERN DELL'ANNO
DA OGGI CONTINUANO SOLO ALL'IDEAL
COSI' LA CRITICA:
...condotto con ritmo vigoroso... Corri, uomo corri! è uno dei più validi film del suo genere... centra bene tipi e situazioni, insomma persuade dall'inizio all'epilogo...
LA STAMPA
CORRI UOMO CORRI

2ª SETTIMANA
Uno straordinario avvenimento cinematografico
DORIA
In ogni donna resterà qualcosa di Petulia
JULIE CHRISTIE * GEORGE C SCOTT
Petulia
TECHNICOLOR
WARNER BROS.-SEVEN ARTS

METROPOL
SCONCERTANTE!
LA SCOPERTA DI UN UOMO «VERO» METTE IN CRISI UN'AMBIGUA RELAZIONE FRA DUE DONNE

JEAN-LOUIS TRINTIGNANT
JACQUELINE SASSARD
STEPHANE AUDRAN
les biches
(LE CERBIATTE)
Eastmancolor - Schermo Panoramico
Un film di CLAUDE CHABROL
Vietato ai minori di anni 18

Mentre eravate in vacanza è uscito a Torino un film che ha riscosso un ottimo successo di pubblico (12 mila spettatori al NUOVO ROMANO) e di critica.
«A colori, il film è magistralmente girato... ottimo il cast... e una Jacqueline Sassard dalle inedite vibrazioni».
LA STAMPA
DA OGGI IL CINEMA
STATUTO
vi ripresenta in seconda visione assoluta questo impietoso e violento «spaccato» della società inglese per bene
L'INCIDENTE
Jacqueline Sassard - Dirk Bogarde - Stanley Baker
EASTMANCOLOR - TECHNISCOPE

SUCCESSO AL NAZIONALE

DUE DONNE CHE VIVONO PER L'AMORE
DUE ATTRICI PREMIATE AL PRIMO FILM
DUE SPETTACOLI DI SUCCESSO INTERNAZIONALE
al GIOIELLO
Elvira Madigan
PIA DEGERMARK
THOMMY BERGGREN
regia di BO WIDERBERG
EASTMANCOLOR - PANORAMICO
un film pregevole... riempie la vista e l'udito di delicate composizioni... una palpabile dimostrazione di film d'amore senza indecenze...
LA STAMPA
al NUOVO ROMANO
POOR COW
un film di raffinata scioltezza... I molti ardimenti della pellicola ci stanno benissimo... chi sappia enucleare il molto che vale, non si pentirà di aver visto Poor Cow...
LA STAMPA

TRIONFA all'ASTOR
UFFA PAPÀ, QUANTO ROMPI!
JAMES GARNER • DEBBIE REYNOLDS
MAURICE RONET
Uffa papà quanto rompi!
PAUL LYNDE
e TERRY-THOMAS nella parte di GILBERT TILLY
DETECTIVE TROFER
svolge personalmente indagini infedeltà pre-postmatrimoniali
(INFORMAZIONI: Industriali Pre-assuntive
Tel. 633.146 - 630.716
Via Nizza 102 - Torino)
RISERVATISSIMO

HILDE e HANS
il miracolo dell'amore

ORFEO
Piazza Carlina - Tel. 518.114
ECCEZIONALI REPLICHE DI UN TRIONFO MONDIALE
METRO-GOLDWYN-MAYER
CARLO PONTI
UN FILM DI DAVID LEAN
IL DOTTOR ZIVAGO
Tratto dal romanzo omonimo di BORIS PASTERNAK
PANAVISION® METROCOLOR
Spettacoli continuati dalle ore 14,45 - 18,15 - 22
INGRESSO L. 700

Imminente all'ASTOR
Il gioco è tenerezza. Il gioco è tortura.
MICHAEL CAINE ANTHONY QUINN
CANDICE BERGEN - ANNA KARINA
GIOCO PERVERSO
PANAVISION - COLORE DELUXE
20th CENTURY FOX

IMMINENTE
...Cercava l'avventura e trovò il più temibile covo di mascalzoni.
UNIVERSAL FILMS S.p.A.
IL CASTELLO DI CARTE
TECHNICOLOR - TECHNISCOPE

ANNUNCI ECONOMICI

Questi avvisi possono essere ordinati a:

TORINO - Via Roma n. 80 Salone da « La Stampa »
MILANO - Via Borgogna n. 3 Gall. Passarella 2
ROMA - Largo N. Spinelli 5 Largo del Tritone 155
GENOVA - Via 12 Ottobre 186 r Portici Assad. 17 r Via Roma 69 r
NAPOLI - Via Roma 148

oltreché presso tutti i corrispondenti della « Pubblicità Stampa S.p.A. ».

Coloro che intendano inoltrare la loro richiesta per corrispondenza possono scrivere a: « Pubblicità Stampa », via Roma 80, 10100 Torino, inviando l'importo per vaglia postale o bancario oppure mediante versamento nel c/c postale n. 2/12956 Torino.

Il prezzo di queste inserzioni risulta dal prodotto del numero delle parole (minimo dieci sdoppiando le artificiosamente composte) per la tariffa con l'aggiunta delle tasse in ragione dell'8% globale.

Per ogni avviso disposto due volte su «La Stampa (o «Stampa Sera» del lunedì che a tutti gli effetti viene considerata come il settimo numero de « La Stampa »), è concessa una ripetizione gratuita dello stesso testo in « Stampa Sera » edizione pomeridiana.

E' ammessa nel testo degli avvisi normali l'inclusione di una sola parola in carattere maiuscolo (oltre a quella iniziale) e sarà computata per tre parole.

Avvisi in neretto: tariffa doppia.

Per le inserzioni in data fissa aumento del 100 %.

Coloro che desiderano rimanere ignoti ai lettori possono utilizzare il nostro servizio cassette aggiungendo al testo dell'avviso la frase: **Scrivere « Pubblicità Stampa n. ..... 10100 Torino », computata per cinque parole.** *In tal caso all'importo dell'intero annuncio dev'essere aggiunto il nolo della cassetta in lire 200 per decade, ed un deposito di lire 200 per chi eventualmente desideri il recapito a domicilio delle corrispondenze.*

La «Pubblicità Stampa S.p.A.», in base al capitolato di concessione di esercizio del cassellario privato, è considerata a tutti gli effetti e unica destinataria della corrispondenza ».

Essa ha quindi il diritto di verificare le lettere e di incassellare soltanto quelle strettamente inerenti agli annunci destinando stampati, circolari e lettere di propaganda.

Tutte le lettere indirizzate alla cassetta debbono essere inviate per posta e saranno respinte se semplicemente « raccomandate ».

Per uno speciale accordo intervenuto con l'ISTITUTO BANCARIO SAN PAOLO DI TORINO e con la CASSA DI RISPARMIO DI TORINO gli avvisi possono essere ordinati — nelle ore di sportello — presso tutte le Sedi e Dipendenze di questi Banche esistenti in Italia.

1 COMMERCIALI L. 270 per parola

AZIENDA stampaggio termoindurenti bakelite, Melamina, Urea, Tessilini Pre-Preg, materiali speciali, eseguisce stampi prezzi onesti. Scrivere: « Pubblicità Stampa 1277 — Torino ». A95152

OCCASIONE privato vende rettifica interni ed esterni. Telef. 345-396.

OCCASIONE vendonsi puntelli mt. 3 montacarichi, betoniera, gatticolonna. Telef. 630-282 serali.

OFFRONSI macchine nuove a occasione per lavorazione del legno. Telefonare 339-023. 2001

ROTAPRINT R 30 acquistasi da privato. Telefonare ore ufficio 587-107.

TRABATELLI a cannocchiale 10 m. con argano acquistansi se ottimo stato occasione. Telefonare 745-227.

VENDO gru Lora Parisini altezza 16 sbraccio 20. Telef. 981-133.

VENDO impianto lavasecco usato buone condizioni 600.000. Telefonare ore ufficio 266-119.

2 ARTIGIANATO L. 270 per parola

ABILISSIMA sarta fantasia cerca lavoro esterno. Telefonare 287-054.

ARTIGIANO edile esegue lavori riparazioni in genere anche bassi fabbricati. Tel. 361-249.

AVVOLGIBILE bloccato? Telefonate 327-422, 82-875, un operaio a vostra disposizione. 1001

DECORATORE tappezziere torinese eseguo lavori comuni lusso. Telefonare 357-312, 362-666.

IMPRESA pulizie «The Cleaners» negozi, uffici, case, condominii, ecc. Imbiancare. Diurni, notturni, festivi. Telefonare 581-292.

OFFICINA specializzata esegue lavori di carpenteria in ferro e legno. Costruzione verande. Roggero, via Calvi 26. Telef. 284-616.

SARTA cerca boutique lavoro domicilio. Scrivere: «Pubblicità Stampa 1313 — Torino».

3 SOC. CAPITALI CESSIONI RILIEVI AZ. L. 270 p.p.

A.A.A. A.A.A. A.A.A. A.A.A. A.A.A. A.A.A.A.A.A. ACCORDIAMO prestiti immediatamente a proprietari auto ed alloggi anche se ipotecati. Nessuna spesa anticipata. Nessuna informazione. Finanziamenti personali a dipendenti grandi aziende, professionisti, artigiani. Interessi fortemente ribassati. Massima riservatezza. FINANZIARIA FID - Sede Centrale - via Cernaia 18 (angolo corso Siccardi), tel. 542-634, 530-445.

A.A.A. A.A.A. A.A.A. A.A.A. A.A.A. A.A.A.A.A.A. PRESTITI a tutti anche senza cambiali, rapidità, riservatezza, richiesta minima 100 mila, massima 50.000.000, tasso 8 per cento. Sommeiller, 17. Telef. 594-760. O513

A.A.A. A.A.A. A.A.A. A.A.A. A.A.A. A.A.A. FIDAUTO via Pombe 29 (angolo via Giolitti) prestiamo denaro a tutti sulla fiducia. Autosovvenzioni immediate presentando documenti auto. Nessuna formalità ed incasso immediato. Riservatezza assoluta. Telef. 545-909 O231

A.A.A.A.A. A.A.A.A.A. MUTUI ipotecari tasso annuo 8% da 1 milione a 50.000.000 restituibili in 24-36-48-60 rate concediamo rapidamente. Prestiti senza garanzie reali a impiegati, operai, commercianti, artigiani. Telefonare 544-224 via Papacino 8. O135

A.A.A.A.A.A. FINCOTEX c.so Francia 15, ed automobilisti prestiti in giornata su auto anche ipotecate. Prestiti fiduciari in due giorni a proprietari di alloggi e a dipendenti grandi e piccole aziende. Telefono 760-203 - 779-826 O114

A.A.A.A.A. FIDIT corso Re Umberto 2, ad automobilisti prestiti in giornata su auto anche ipotecate. Prestiti personali e mutui ipotecari a tutti in due giorni. Telef. 532-945

A.A.A. ACCORDIAMO [illegible] prestiti senza garanzia. Telef. 511-783

A.A.A. AVETE bisogno di un prestito? Interpellateci. Rimarrete soddisfatti delle nostre condizioni. Ilma via Santa Teresa 7 (angolo via Arsenale). Telef. 540-879

A.A. AFFIDATE vendita azienda commerciali, industriali, negozi. Fasano 694-670, 694-160. O370

A.A. AFIA, Pietro Micca 18, telefono 540-632. Prestiti impiegati, operai, finanziamenti autoveicoli. Mutui case appartamenti. 2001

A.A. PRESTIT Casa-Famiglia 50.000 in su. Corso Re Umberto 5, Torino. Telefonare 538-960, 534-290.

A.A. PRESTITI immediati, via A. Doria 7, telef. 544-265, 532-975

A. ACQUISTEREI rilevare Torino o vicinanze negozio azienda qualsiasi genere. Telefonare 513-598.

A. AFFARONE rarissimo cediamo chiosco giornali centralissimo dilazionando. Riva, via Mazzini 1

A. AFFIDATECI vostri negozi, aziende, cediamo breve tempo. Picco, corso Marconi 25, telefono 657-324.

A. AVVIATISSIMO elettrolavaggio zona commerciale cedo causa salute. Telefonare 534-736.

A. CEDIAMO centralissimo negozio boutique modernissimo 1.500.000 contanti rimanente dilazionato Riva, via Mazzini 1 O253

A. CENTRALISSIMO mogherie, confezioni, ottimo reddito, cedesi 3 milioni 500.000. Tecnimobili 542-540

A. MUTUI ipotecari, anche seconda ipoteca, rimborso 6 anni, conclusione pochi giorni, Valfino, via Andrea Doria 15 O152

A. NEGOZIO latteria garantito 100 mila incasso giornaliero cediamo 2.000.000 contanti rimanente dilazionato Telefonare 513-526

A. 2.000.000 contanti rimanente dilazionato cediamo negozio rivendita pane avviatissimo. Tel. 513-526

A. 2.700.000 dilazionato cediamo negozio cartolibreria fronte scuole avviatissima. Telefonare 513-526

A Monciliori grandioso magnifico bar fortuna assicurata cedesi. Telefonare 555-382. A96005

ABBIAMO mercerie recapito rilegria centralissima redditissima cedesi 1.000.000. Telefonare 555-382.

ABBIGLIAMENTO bambini, importante corso, ottima clientela, cedesi conv enientemente. Tel. 355-344.

ABBIGLIAMENTO CENTRALE AVVIATISSIMO AFFARI 32.000.000 CESSAZIONE ATTIVITA' PROPRIETARI IMMOBILE CEDONO 4.700.000. TEL. 683-539.

ABBIGLIAMENTO centralissima primaria posizione cedesi eventualmente anche vuoto. Telef. 542-796.

ACCONCIATURE centrale signorile 4 caschi, 7 cabine cedesi. Telefono 761-064 A96086

AFFARE interessante, cedesi 5 milioni 800.000 moderna tinto-stireria, lavasecco attrezzatura nuovissima, alloggio annesso, incasso adeguato. Dreone 513-449. O507

ALIMENTARI centralissimo, moderno, incasso elevato, cedesi conv enientemente dilazionando. Telefonare 355-344. O308

AFFARE. Trentennale laboratorio polveri acque tavole cedo. Pasquino, corso Marconi 33.

AFFERMATISSIMO mobilificio quarantennale proprio stile ambientazioni, cedono eredi improvviso decesso, giro affari 90.000.000, richiesta 6 milioni, facilitazioni. Tel. 212-064.

ALBERGO, bar, ristorante, dintorni Torino, reddito 8.500.000, consigliabile nucleo familiare. Cedo 16.000.000, Fasano, Madama Cristina, 129. O370

ALBERGO cento posti letto, splendida zona montana 90 Km. Roma costruzione 1964 ottimo avviamento bistagionale ottime condizioni cedesi. Starebbe, Roma tel. 841-353.

AUTORIMESSA officina riparazioni alloggio cedesi capienza 220 macchine attualmente 150. Telefonare 393-711 dopo ore 20.

ALIMENTARI Moncalieri, arredamento moderno, attrezzature efficientissime, utile interessante, impossibilità conduzione, cedo: 2 milioni, Fasano, Madama Cristina 129.

ASSUME mercia vendita-noleggio vetture Sassi, Garibaldi 5, telefono 519-546. O234

AUTOACCESSORI speciale portabagagli brevettato cerchiamo esporre Salone Auto Torino partecipando spese eventuale concessione vendite. Sabi, Sanremo. 26993

AUTORIMESSA avviatissima, forte lavoro riparazioni, urge cedere 3 milioni. Telefonare 687-486.

AUTORIMESSA cedesi completa attrezzatura riparazioni lavaggio tunnel, occasionissima. Tel. 354-538.

AUTORIMESSA 190 auto, salone unico, piano strada, svendesi 6.000.000. Telefonare 355-344.

AUTOSCUOLA avviatissima cedesi dilazioni pagamento. Scrivere: « Pubblicità Stampa 6070 — Torino ».

AVVIATA drogheria, incasso elevato, aumentabile, cedesi motivi familiari. Telef. 365-874 ore pasti.

AZIENDA artigianale produzione particolare, facile conduzione, utile annuo: 5.000.000 incrementabili persone volenterose. Cedo: 9.000.000 dilazionando, Fasano, Madama Cristina 129. O370

AZIENDA commerciale avviatissima macchine elettriche industriali, motivi salute cedesi o associa persone attive. Scrivere: « Pubblicità Stampa 1282 — Torino ». A96181

AZIENDA lavorazioni plastica, facile conduzione, reddito elevatissimo, cedesi. Telefonare 355-344.

CACCIA posto avviato motivi famiglia cedesi 950.000. Tel. 693-954.

AZIENDA verniciature attrezzatissima, primaria clientela utile elevatissimo cedesi. Telefonare 355-344.

BAR-caffè reddito dimostrabile Totocalcio vera occasione cedesi. Telefonare 746-218. A96587

BAR chiusura serale centralissimo incasso 60.000 Kg. 3 caffè poco antipatico cedo dilazionando. Tel. 537-213

BAR eccezionale 45.000 giornaliere cedesi 2.000.000 anticipati differenza 100.000 mensili. Tel. 502-542.

BAR zona Mirafiori 40.000 giornaliere causa malattia cedesi Telefonare 667-679. A96545

BELLISSIMA mercerie forte reddito privato cede, causa trasferimento, 2.600.000 trattabili. Tel. 723-352.

BOUTIQUE merceti nuovi, moderna, reddito elevato, cedesi occasione. Telefonare 355-344.

CACCIA, pesca, sport, ampio, moderno, reddito elevato, cedesi. Telefonare 355-344. O388

CAPOMASTRO edile cerca socio o finanziatore, disponibilità 100-150 milioni. Assicurasi documentando utile elevatissimo. Scrivere: «Pubblicità Stampa 219 — Torino».

CARTARIA piccola azienda semisana attivissimo cedesi motivi salute. Scrivere: « Pubblicità Stampa 1279 — Torino ».

CARTOLIBRERIA fronte scuola [illegible] incasso elevato cedesi. Torgile corso Regina 158.

CASALINGHI plastica, gomma, giocattoli, centralissimo avviamento pluriennale cediamo 4 milioni o cambiamo con alloggio. Tel. 514-553

CARTOLIBRERIA, ingrosso carta cordami, attività ventennale, giro affari annuo: 55.000.000, utile proporzionale, incrementabile. Cedo: 20.000.000, Fasano, Madama Cristina 129. O370

CAUSA maternità cedo mercerie con grande retro. Telefonare 683-249.

CAVALLERA, Saluzzo 21. Commercianti volete acquistare, vendere azienda? Rivolgetevi fiduciosamente.

CEDESI avviatissima tintoria ragioni di salute. Telef. 252-908, 210-038.

CEDESI bar gremerie (lavorazione propria) angolare su piazza, forte lavoro, ottimo reddito. Tecnimmobili 542-540. O475

CEDESI causa malattia chiosco centrale erboloperia licenza commercio 40 anni attività. Scrivere: « Pubblicità Stampa 210 — Torino ».

CEDESI esercizio drogheria alto in Torino via Bevilacqua. Telefonare ore ufficio 538-322. 2001

CEDESI gerenza tintostiraria attrezzature complete. Telef. 965-214.

CEDESI piccola autorimessa con lavaggio. Tel. 668-907.

CEDESI profumeria 3.500.000. Telefonare 251-038 ore pasti.

CEDESI rivendita pane nuova apertura. Telefonare 874-944.

CEDO autorimessa attrezzata riparazioni lavaggio 130 auto 3.500.000 rateazioni. Telefonare 677-144.

CEDO Club centrale avviato. Telefonare 212-010 ore ufficio.

CEDO negozio autoaccessori. Telefonare 293-729. A94639

CEDO ottimo negozio pelletterie valigerie, cause familiari. Telefonare 330-584. A96085

CEDO tintostiraria attrezzatura completa 2 macchine Meccitelli, ferri vapore zona Francia prezzo conveniente trattasi direttamente. Telefono 761-828. A96158

CERCASI socio o collaboratore per finanziamento ordini lavoro e acquisto negozio. Scrivere: «Pubblicità Stampa 6045 — Torino».

CHESSA 389-161 svende modernissimo bar superalcoolico forte reddito trattabile 6.000.000.

CHESSA 389-161 svende modernissimo attrezzatissima cartolibreria forte reddito. Trattabile 3.000.000.

CHESSA 389-161 svende modernissimo forno panetteria pasticceria propria trattabile 10.000.000.

CHESSA 389-161 occasionissima svende latteria caseificio forte lavoro trattabile 4.500.000.

COLORIFICIO angolare, notevole sviluppo vetrine, occasione unica. Svende: 6.000.000 (solo valore merce). Fasano, Madama Cristina 129.

COMMESTIBILE occasionissima 70 mila giornaliere 2.000.000 totale cedo dilazionando. Telefonare 537-213.

COMMESTIBILI panetteria incasso 60.000 giornaliere alloggio cedesi. Troglia corso Regina 168.

COMMESTIBILI, 30.000 giornaliere, affitto 25.000 compreso alloggio, cediamo anticipando 1.500.000. Telefonare 519-545. O294

CONFEZIONI esclusivista Facia Cori Labole fronte grande mercato utile 1.000.000 mensile cedesi facilitando. Telef. 502-542. O452

DI SALVATORE, Filippo Turati 10, cede moderna drogheria torrelunghe, arredata self-service, 300.000 utile mensile dimostrabile, facilitazioni. O353

DI SALVATORE, Filippo Turati 10, cede avviata tintostiraria centrale, facilitazioni. O353

DI SALVATORE, Filippo Turati 10, cede drogheria, zona stadio, trattabili, 1.800.000. O353

DI SALVATORE, Filippo Turati 10, cede moderna salumeria, zona signorile, utile mensile 500.000 garantito. Grande occasione, facilitazioni. O353

DI SALVATORE, Filippo Turati 10, cede avviato pastificio, San Paolo, trattabili 1.200.000, alloggio.

DI SALVATORE, Filippo Turati 10, cede bar superalcoolici, centralissimo, moderno, trattabili 7.000.000.

DI SALVATORE, Filippo Turati 10, cede moderno frutta verdura, 700 mila utile mensile. O353

DI SALVATORE, Filippo Turati 10, cede moderno frutta verdure primizie. Ottima zona, occasione.

DI SALVATORE, Filippo Turati 10, cede Lavasecco, redditizio, moderno, trattabili 4.000.000, facilitazioni.

DI SALVATORE, Filippo Turati 10, cede casalinghi, elettrodomestici, Fiat Rivalta, 300.000 nette mensili, trattabili 2.500.000. O353

DI SALVATORE, Filippo Turati 10, cede ricambi, accessori auto, 800 mila nette mensili, facilitazioni pagamento. O353

DI SALVATORE, Filippo Turati 10, cede per ritiro commercio, centralissimo parrucchiere per signore, licenza profumeria, vasta clientela, ottima occasione. O353

DI SALVATORE, Filippo Turati 10, cede drogheria avviatissima, zona Nizza, trattabili, 2.300.000.

DI SALVATORE, Filippo Turati 10, cede merceria, 300.000 netto mensili, trattabile 3.500.000. O353

DI SALVATORE, Filippo Turati 10, cede moderna merceria angolare, 400.000 utile mensile, facilitazioni.

DI SALVATORE, Filippo Turati 10, cede anche separatamente, due ottime merceria, utile 800.000 mensili, facilitazione. O353

DI SALVATORE, Filippo Turati 10, cede due mercerie, anche separatamente, 350.000 e 200.000 utile mensile. 3.500.000 e 1.800.000 trattabili. O253

DI SALVATORE, Filippo Turati 10, cede confezione bimbi, 350.000 nette mensili, trattabili 3.300.000.

DI SALVATORE, Filippo Turati 10, cede in provincia Torino, causa limiti età, albergo, ristorante, pensione, avviamento centenario, vastissima clientela, facilitazioni pagamento. O353

DI SALVATORE, Filippo Turati 10, cede tabaccheria, centralissima, su corso, forte lavoro souvenirs, licenza giocattoli, facilitazioni. O353

DI SALVATORE, Filippo Turati 10, cede causa malattia merceria 2 milioni 500.000, merce valore fattura 6.500.000, bloccansi tutto in contanti 5.500.000. O353

DROGHERIA forte incasso alloggio cede esaminando qualsiasi condizione pagamento. Telefonare 537-213.

DROGHERIA self-service incasso 100.000 giornaliere arredatissimo cedesi dilazionando. Troglia, corso Regina 168. O505

DROGHERIA, zona Mirafiori, buon incasso, causa salute cedesi. Telefonare 393-428. 1001

EDICOLA assumerei gerenza. Telefonare 353-333 ore pasti.

ELETTRODOMESTICI articoli regalo, giocattoli, materiale elettrico, zona Rivoli, 30.000.000 annui. Cedo: 3.000.000. Fasano, Madama Cristina 129. O370

ELETTRODOMESTICI radio tv zona grande sviluppo cedesi. Telefono 365-496. 2001

ELETTROSECCO macchinari avviatissimo avviamento decennale cedesi 3.800.000, Casalegno 885-962, 82-904. O355

FERRAMENTA, utensileria, colorificio. Zona Stadio, attrezzatissimo, utile netto mensile 500.000. Cedo 12.000.000. Fasano, Madama Cristina 129. O370

FORNITURE modiste, attività pluriennale, ottima incasso, lascia conduzione. Blocca: 13.000.000 compresa merce, Fasano, Madama Cristina 129. O370

GENOVA centro cedesi causa rimpatrio pensioncina 20 camere avviatissima. Scrivere: «Pubblicità Stampa 15 — 16121 Genova».

GENOVA Quarto trattoria avviatissima con alloggio cedesi. Telefonare 384-622 Genova. 27002

GERENZA cartolibreria centrale vicino scuola offresi serio intenzionato. Tel. 518-942.

GERENZA rivendita pane pasticceria centralissima cauzionando. Telefonare 530-395. O530

IMPRESA lavori stradali cerca socio disponga 50 - 100 milioni investimento sicuro redditizio. Scrivere: « Pubblicità Stampa 9654 — Torino ». A95265

IN via 5. Secondo vendesi negozio merceria alto reddito. Tel. 587-059.

LATTERIA semicoolici 60.000 giornaliere 150 litri moderna cedesi semplificando 2.000.000. Tel. 502-542.

LATTERIA semicoolici cedesi ritiro commercio causa salute. Telefonare 670-337. A96267

LATTERIA avviata cedo 2.500.000 zona operaia. Telefonare 383-553.

LATTERIA cedesi ritiro commercio zona Francia. Telefonare 725-712.

LATTERIA invidiabilissima posizione moderna avviata 3.500.000 volendo muri. Casalegno 885-962.

LAVASECCO con macchine primaria attività quindicinale Madonna Campagna necessito trasferimento trattasi condizioni eccezionali base cantante 3.800.000 eventualmente dilazionando, Telefonare 295-770 orario negozio. A96617

LAVASECCO invebiancheria posizione formidabile attrezzatissimo 700 mila nette mensili vendo permuto immobili. Rossin, Principe Oddone 3.

LIMONE Piemonte cedesi avviatissima ristorante bar stagioni invernale estiva. Scrivere: « Pubblicità Stampa 17 — 16121 Genova ».

(Continua a pag. 10)

AGIP
I VINCITORI DEL CONCORSO NAZIONALE PER IL PROGETTO DI UNA STAZIONE DI SERVIZIO

La Commissione giudicatrice del concorso per il progetto di una stazione di servizio AGIP, costituita dal Presidente Dott. Giuseppe Bartolotta, Amministratore Delegato dell'AGIP, e dai membri: Sig. Adolfo Marvelli, V. Direttore Generale dell'AGIP; Ing. Paolo Dina, Rappresentante del Settore Commerciale dell'AGIP; Ing. Pasquale Calaresu, Rappresentante della Divisione Tecnica dell'AGIP; Prof. Arch. Giuseppe Perugini, Rappresentante del Consiglio Nazionale degli Architetti; Prof. Ing. Luigi Croce, Rappresentante del Consiglio Nazionale degli Ingegneri; Prof. Ing. Arch. Giovanni Di Geso, Esperto di "Ambientazione paesaggistica"

nella seduta conclusiva del 2 ottobre 1968 ha assegnato all'unanimità i seguenti premi:

1° Premio, di L. 4.000.000
al progetto contraddistinto dal motto "KAABA", redatto dall'Arch. Costantino Dardi

2° Premio, di L. 3.000.000
al progetto contraddistinto dal motto "UNO SU TRE", redatto dal Prof. Arch. Giorgio Boaga

3° Premio, di L. 2.000.000
al progetto contraddistinto dal motto "SCOCCA 70", redatto dal gruppo di collaborazione rappresentato dall'Architetto Mario Dal Mas.

La Commissione ha deciso inoltre all'unanimità di assegnare fuori concorso:

Premio speciale di L. 1.000.000 — al progetto contraddistinto dal motto "ASTERIX", redatto dal Gruppo Romano Architetti Urbanisti rappresentato dall'Arch. Franco Pierluisi

Premio speciale di L. 1.000.000 — al progetto contraddistinto dal motto "FLIPPER", redatto dall'Arch. Piergiorgio Semerano

Premio speciale di L. 1.000.000 — al progetto contraddistinto dal motto "RAGIONIAMO", redatto dagli Ingegneri Gianfranco Carrara e Giovanni Maria Cosco

6/PN 1965

Automazione e programmazione elettronica

CORSO BIENNALE SERALE RISERVATO A PERITI INDUSTRIALI E MEDI QUADRI - VENERDI' 25 P.V. ALLE ORE 21 IL DIRETTORE ED I DOCENTI ILLUSTRERANNO IL PROGRAMMA DEL CORSO

I.S.S.D. - Ist. Super. Spec. Dipl. - Via Artisti 9 - Torino

I semplici segreti di un grosso fenomeno editoriale

Trenta vagoni di «Famiglia Cristiana» partono tutte le settimane da Alba

E' la rivista cattolica, edita dalla Pia Società San Paolo: un milione e settecentomila copie di tiratura, otto milioni di lettori - E' la più letta fra le pubblicazioni religiose; terza in assoluto sul continente europeo dopo le inglesi «Woman's Own» e «Woman's» - Le ragioni del successo: «Trattare tutti gli argomenti — dice il direttore (un sacerdote di 47 anni) — e rinnovarsi continuamente. La mia preghiera è questa: Signore, fammi stancare prima del lettore» Ma il rotocalco si rivolge ad un pubblico particolare e si giova di un sistema di distribuzione appoggiato alle parrocchie

(Dal nostro inviato speciale)

Alba, 16 ottobre.

Ogni settimana partono da Alba trenta vagoni ferroviari carichi di carta stampata: un numero della rivista *Famiglia Cristiana*. E' il settimanale italiano che ha la più alta tiratura: un milione e settecentomila copie; cioè, secondo i risultati di una inchiesta Doxa, oltre otto milioni di lettori.

In tutto il mondo non c'è rivista cattolica, o comunque religiosa, che abbia una uguale diffusione; nella graduatoria dei settimanali europei di ogni genere è al terzo posto dopo due riviste femminili inglesi, la *Woman's Own* che arriva a tre milioni di copie e la *Woman's* di due milioni. «*Secondo una statistica tedesca* — dice don Giuseppe Zilli, il direttore di *Famiglia Cristiana* — *al terzo posto dovrebbe esserci "Stern", ma nel corso di una nostra visita a quello stabilimento potemmo accertare che la tiratura reale è soltanto di un milione e duecentomila copie*».

Come si spiega una diffusione così vasta, capillare, di *Famiglia Cristiana*? Evidentemente i fattori che concorrono al successo sono diversi. In primo luogo deve esserci la qualità del prodotto, poi il sistema della distribuzione. Per la vendita di *Famiglia Cristiana* non si segue il metodo tradizionale delle edicole al quale ricorrono tutti gli editori di quotidiani e settimanali, bensì quello misto della «buona stampa», cioè la vendita alle porte delle chiese, la domenica, e le vendite fatte di uscio in uscio dalle suore Paoline, le Figlie di San Paolo.

Don Zilli dirige la rivista dal 1954. La tiratura, allora, era di 200 mila copie, le pagine erano 16 e il prezzo 20 lire. Di due anni in due anni sono aumentati pagine e prezzo: molto le pagine, poco il prezzo. Attualmente *Famiglia Cristiana* ha 116 pagine in carta patinata e costa 70 lire. Il rotocalco le dà un aspetto piacevole: la copertina — mai legata all'attualità, ma quasi sempre a soggetti di carattere familiare — è a colori come talune pagine interne.

Il testo incomincia con «*la lettera della settimana*» con la quale il direttore prende lo spunto per trattare un argomento di costume e di morale. Seguono i «*colloqui col Padre*» per le confidenze intime dei lettori (e qualcuno arriva persino a chiedere la assoluzione per posta). Ad altre lettere viene risposto nella rubrica «*ci hanno scritto*». Una nota politica, poi notizie spicciole, quindi altra rubrica «*domande ai teologi*»; tre o quattro servizi di varietà, un altro sullo sport, poi di nuovo rubriche per le donne e i ragazzi; una puntata di un romanzo scritto e uno d'un fotoromanzo. La pubblicità occupa il 25 per cento dello spazio.

Il prezzo di 70 lire di copertina è indubbiamente basso, anche se la rivista ha un formato ridotto (cm 30 per 20). La spiegazione del prezzo la si può trovare prendendo in esame il metodo di lavoro che vige nell'ambito della Pia Società San Paolo, la congregazione editrice della rivista.

Questa società, ora diffusa in tutto il mondo, ha avuto la sua origine nel 1914, qui ad Alba, per iniziativa di don Giacomo Alberione, fossanese, il quale, sin dall'inizio, si prefisse di mettere al servizio della Chiesa i moderni mezzi di comunicazione. Il più importante mezzo di comunicazione era la stampa e don Alberione impiantò una tipografia e comperò la *Gazzetta Albese* della quale era direttore dal 1911.

La storia della Famiglia Paolina è caratterizzata da un lento, faticoso, ma costante susseguirsi di successi e dall'impronta di un uomo che aveva delle grandi idee e una stupefacente forza di volontà. Nel 1921, quando — con 70 lire di debiti — don Alberione comperò cinque ettari di terreno alla periferia di Alba e incominciò a costruire la prima Casa Paolina, una di quelle che formano l'attuale complesso, disse a proposito della ferrovia che correva a lato dell'appezzamento: «*Questa ci servirà quando dovremo entrare con i vagoni nel nostro stabilimento per caricare i giornali da spedire*». Allora, sembrava un discorso da visionario.

I mezzi di comunicazione si sono via via evoluti e la Pia Società di San Paolo è sempre rimasta fedele al proprio ideale: fare propaganda la fede religiosa, oltre che con la stampa, con la radio, la televisione, il cinema, i dischi; e questo nei cinque continenti.

La congregazione in tutte le sue sedi italiane (Alba, Torino, Milano, Modena, Vicenza, Roma, Pescara, Bari, Catania) ha scuole medie e ginnasiali (ad Alba anche il liceo e a Roma la scuola di teologia) ed ha una tipografia che è lo strumento con il quale la Casa deve vivere e anche un mezzo didattico.

La Pia Società è formata, in Italia, da 500 preti e da 400 fratelli laici che lavorano senza paga. La formula si ripete nelle Case nate all'estero: Spagna, Portogallo, Stati Uniti, Messico, Colombia, Brasile, Argentina, Congo, Giappone, Isole Filippine. Don Alberione vive a Roma, nella Casa Madre ed ha la carica di Superiore generale o Primo maestro, cioè il capo di tutte le congregazioni. Malgrado i suoi 84 anni è un uomo ancora eccezionale per tempra e intuizioni.

A fianco dei preti e dei fratelli laici ci sono i membri di altre 6000 associazioni create da don Alberione come, ad esempio, la Pia Società Figlie di San Paolo, le suore che sono state definite le «postine di Dio» perché vanno di casa in casa a vendere i giornali, i libri, gli opuscoli usciti dall'enorme meccanismo editoriale della San Paolo.

Il sistema del lavoro non retribuito che vige nella congregazione spiega la possibilità di mantenere per la rivista *Famiglia Cristiana* un prezzo così basso. Da qualche tempo, però, le forze paoline da sole non bastavano a mandar avanti un complesso così imponente che continua a crescere in diffusione con una regolarità quasi sconcertante. Sono perciò state assunte, tra operai e impiegati, 180 persone.

L'organizzazione, così ampliata, è in grado di far fronte ad altro lavoro e pertanto si è creato un nuovo periodico, il mensile *Famiglia Meridionale*, 164 pagine, 150 lire, per ora tirato in 200 mila copie. Dal primo gennaio prossimo si stamperà ad Alba, dandogli una nuova veste e riducendo il prezzo di vendita, anche *Il Giornalino*, settimanale dei ragazzi che ora è edito presso la Casa di Roma.

Gli impianti tecnici di Alba sono modernissimi: cinque macchine rotocalco in uno stabilimento che ha soltanto tre anni di vita ed è costato non meno di cinque miliardi. Don Zilli, che fu uno dei propugnatori di questi impianti, accenna alla possibilità di sfruttarli meglio. La sua idea è questa: un periodico di carattere internazionale nelle diverse lingue, che possa rivolgersi al pubblico che già legge le altre dieci edizioni nazionali di *Famiglia Cristiana* pubblicate nei Paesi dove agiscono le filiazioni della Pia Società San Paolo.

Don Zilli, abruzzese, 47 anni, è un sacerdote moderno, dalle idee chiare. Quando venne ad Alba, nel 1951, proveniente dall'Università Gregoriana, aveva l'incarico di insegnare filosofia al liceo. Gli affidarono provvisoriamente il compito di spiegare, sulla rivista, il Vangelo, poi fece anche i «*colloqui col Padre*» e infine ne divenne direttore. «*Il segreto per farlo progredire? Ecco — spiega: — fare tutto il contrario di quanto fanno i giornali cattolici, che hanno sempre il tono predicatorio. Bisogna non imporre il dovere di leggere la nostra stampa, ma offrire il piacere di leggerla. Bisogna essere chiari, semplici, aperti a tutti i problemi, anche i più scabrosi; quasi dire al lettore "questo te lo vai a leggere da un'altra parte". Bisogna rivolgersi a tutti, adulti e giovani, essere pronti ad affrontare un argomento non appena il pubblico lo chiede o lo aspetta. E poi sapersi rinnovare: ogni due anni, almeno, bisogna cambiar volto alla rivista, redazionalmente e tecnicamente. Mai fermarsi, mai fossilizzarsi in una formula, in un aspetto. La mia preghiera da direttore è questa: "Signore, fammi stufare prima del lettore"*».

Famiglia Cristiana tiene naturalmente fede al titolo di testata. Non c'è pagina che non faccia ricordare che si tratta di una rivista cattolica. Gli articoli di varietà abbastanza frequentemente hanno titoli come questi: «*Perché reciteremo il Credo per tutto un anno*», «*I preti non si sposano con buona pace di tutti*», «*Ordinato sacerdote un vedovo di 78 anni*». I teologi, grossi nomi come Laurentin, Chenu, Haring, disquisiscono ampiamente sui problemi della loro specializzazione. Una certa apertura consente la trattazione di argomenti spigliati: ad esempio, si ammette nel fotoromanzo il bacio o addirittura la comparsa di un personaggio femminile di malaffare. Ma poi si corre subito il riequilibrio con il personaggio di un prete, sempre dileggiato dagli operai, che coraggiosamente ne salva uno in fondo a una miniera guadagnandosi stima e amore.

Remo Lugli

Una copertina di «Famiglia Cristiana» il settimanale stampato ad Alba dalle «Edizioni Paoline»

Condannato a 15 mesi

Negata a Klotz la libertà provvisoria

Respinta la richiesta degli avvocati in attesa del processo d'appello - Al terrorista altoatesino inflitto il carcere duro (dormirà sul tavolaccio una volta al mese)

Vienna, 16 ottobre.

Georg Klotz, condannato a 15 mesi di carcere duro aggravato (giaciglio duro, cioè tavolaccio, una volta al mese) per aver violato la legge austriaca sugli esplosivi in relazione agli attentati del 23 giugno a Brennero e dell'11 agosto a Varna, in Alto Adige, non verrà rimesso a piede libero in attesa della sentenza del Tribunale d'appello. Anche i suoi due complici che si trovano come lui in carcere, Viasak e Brioh, non verranno scarcerati.

Dopo la lettura della sentenza di condanna, gli avvocati della difesa hanno chiesto, lunedì, la scarcerazione provvisoria di Klotz, di Viasak e di Brioh (gli altri sono a piede libero dietro giuramento). Già all'inizio del processo, una settimana fa, gli avvocati della difesa avevano chiesto la scarcerazione provvisoria dei cinque imputati comparsi in stato d'arresto (due, Engelke e Huetter, erano già a piede libero).

Il Tribunale aveva accolto questa richiesta soltanto per Purkarthofer e Eminger, ma l'aveva respinta per Klotz, Viasak e Brioh, facendo presente che si trattava di «*fanatici idealisti*» e che nulla garantiva che essi non ripetessero altri attentati. A maggiore ragione il Tribunale doveva respingere la nuova richiesta di scarcerazione provvisoria dopo la condanna degli imputati, cioè dopo la conferma della loro pericolosità: «*Il pericolo di nuove azioni delittuose* — ha dichiarato il presidente del Tribunale, dott. Kral — *continua ad esistere*». *(Ansa)*

Klotz a Vienna (Telef.)

Arrestato ieri ad Atene
Il corrispondente di «Der Spiegel»

Atene, 16 ottobre.

Il corrispondente ad Atene del settimanale tedesco *Der Spiegel*, Constantin Tsatsaronis, è stato convocato stamane al comando di polizia di Atene per esservi interrogato. Successivamente, a quanto si è appreso da buona fonte, è stato dichiarato in arresto.

Der Spiegel aveva dedicato gran parte del numero edito il 30 settembre scorso alla Grecia, criticando violentemente il regime attuale, in un articolo dal titolo: «*Anatomia di una dittatura*». *(Ansa)*

LA COLONNA DELL'INA

LA CHIAVE DELLA CASSAFORTE

Come avere a disposizione, al tempo giusto, la somma giusta per risolvere i più importanti problemi economici della nostra vita?

Non sono molti, purtroppo, coloro che, senza esitazioni o incertezze, sanno dare la sola risposta giusta a questa domanda; e non sono pochi coloro che la ignorano completamente.

Alla domanda siamo sicuramente rispondere in modo giusto coloro che si sono procurati in tempo la «chiave della cassaforte». Essi sono tutti coloro che hanno scelto, tra le varie forme di assicurazione sulla vita, la forma cosiddetta «mista», cioè quella forma che è preferita da oltre la metà degli assicurati di tutto il mondo.

Quando sottoscrivete una polizza «mista», è come se metteste in cassaforte (la cassaforte dell'INA) la somma, tutta la somma, desiderata. Quella cassaforte può essere aperta soltanto da voi, e dai vostri eredi, perché esiste una sola chiave che può aprirla — la vostra polizza — e quella chiave, finché siete in vita, la possedete voi. Aprirete, quindi, voi la cassaforte quando avrete raggiunto quell'età in cui, di solito, il lavoro comincia a pesare; ma potranno ugualmente aprirla i vostri cari, nel momento del maggior bisogno.

Quali possano essere le vicende della vostra vita, quella somma è lì, nella cassaforte, pronta per l'impiego: servirà a voi per integrare quanto potrà darvi la previdenza obbligatoria, e consentirvi, così, una vita più serena negli anni della vecchiaia; potrà essere preziosa risorsa per i vostri familiari, per fronteggiare situazioni improvvisamente difficili.

Assicurarvi con questa polizza significa liberarvi da grosse preoccupazioni e vivere più serenamente.

Ma credete che occorrano grandi sacrifici? Vi ci mostriamo con un esempio. Una persona trentenne può garantirsi, per l'età di 60 anni, la somma di 4 milioni di lire, versando una rata di 12 mila lire al mese (poco più di 300 lire al giorno) per un periodo massimo di 30 anni. A 60 anni riscuoterà i suoi 4 milioni (più gli utili maturati). Volendo, potrà anche convertirli in una rendita vitalizia. Qualora, invece, non dovesse raggiungere quell'età, saranno i familiari (o altre persone da lei stessa designate) a ritirare subito i 4 milioni di lire, su cui non è dovuta nessuna imposta di successione.

Come abbiamo avuto già occasione di dire, l'assicurato è autorizzato dalla legge a detrarre dall'imponibile per la «complementare» e l'«imposta di famiglia», le rate annualmente versate per la sua assicurazione vita, con l'effetto di pagare meno tasse di chi non è assicurato.

Chiedete, senza impegno, altri chiarimenti! La Agenzie dell'INA sono dovunque al vostro servizio per informarvi e consigliarvi. Potete anche inviarci l'unito tagliando incollato su cartolina postale: avrete tutte le notizie desiderate.

PREVEDE BENE CHI SI ASSICURA INA

Nome.....
Cognome.....
Via.....
Cod. e Città .....
Prov. .....

Spett. ISTITUTO NAZIONALE DELLE ASSICURAZIONI Via Sallustiana 51 00100 ROMA

97/44

Aperto ieri il processo al Tribunale penale

Diciotto davanti ai giudici a Genova per i blocchi stradali contro lo «smog»

Sono accusati di aver paralizzato il traffico a Cornigliano nel luglio del 1965 - La manifestazione di protesta aveva lo scopo di richiamare l'attenzione delle autorità sull'inquinamento atmosferico provocato dallo stabilimento Italsider - Il Pubblico Ministero ha chiesto quattordici condanne fino a un massimo di un anno e quattro mesi - Questa sera la sentenza

(Dal nostro corrispondente)

Genova, 16 ottobre.

Diciotto persone sono comparse oggi davanti alla prima sezione penale del Tribunale di Genova sotto l'accusa di aver eretto i blocchi stradali che nell'estate del 1965 paralizzarono in più riprese il traffico tra Sampierdarena e Voltri. Le manifestazioni avevano lo scopo di richiamare l'attenzione delle autorità su un grave problema: l'inquinamento atmosferico dell'abitato di Cornigliano — un quartiere industriale del Ponente — prodotto dai fumi dello stabilimento dell'Italsider «Oscar Sinigaglia».

Gli imputati sono: Angiola Berti, di 57 anni; Giovanni Cabella, di 40; Giuseppe Travo, di 32; Vittorio Venditti, di 31; Lorenzo Piana, di 32; Gianfranco Neri, di 32; Giovanni Emiliani, di 60; Geruina Rossi, di 28; Sergio Rizzo, di 44; Domenica Ferri, di 35; Bruno Pinna, di 35; Marisa Bruna Manfredi, di 31; Filippo Roccatagliata, di 41; Giuseppe Calvo, di 27; Luigi Stabile, di 30; Rosario Perri, di 30; Aldo Marson, di 31; Giorgio Bergamini di 18.

Il P.M. dott. Giovanni Grillo, terminando a tarda ora di stasera la sua requisitoria, ha proposto per i 18 imputati 4 assoluzioni e 14 condanne a pene che vanno da un minimo di un anno ad un massimo di un anno e 4 mesi di carcere. Ecco le richieste: un anno e 4 mesi al Neri e all'Emiliani; un anno e due mesi al Cabella e al Perri; un anno e un mese al Travo e al Piana; un anno a Rossi, Rizzo, Pinna, Marisa Bruna Manfredi, Roccatagliata, Calvo, Stabile, Perri; assoluzione con formula piena per il Marson e il Bergamini; formula dubitativa per la Berti e il Venditti.

Già nel 1963 v'era stata una prima protesta per lo «smog» che ammorbava l'aria e in quell'occasione le autorità avevano promesso provvedimenti a breve scadenza. La situazione, invece, era andata peggiorando, tanto da indurre la popolazione di Cornigliano (oltre 40 mila persone) a costituire un «Comitato cittadino» per la difesa della salute pubblica. Vi furono petizioni e non finire.

«*L'Italsider — rese noto il presidente del comitato — erutta su Cornigliano qualcosa come 120 tonnellate di polvere per chilometro quadrato al mese e questo contro le 19,5 di Pittsburgh e le 33 di Manchester. E' impossibile stendere un capo di biancheria: le piante vengono uccise dalle esalazioni dei fumi. Se non verranno adottati adeguati provvedimenti, il Comitato non sarà in grado di scongiurare possibili reazioni da parte della cittadinanza*».

Accadde quello che era stato previsto. Nel luglio del '65, lo scirocco predominò sugli altri venti (che bene o male rendevano la situazione almeno tollerabile) e spinse la polvere, il fumo e le scorie sulle case esasperando la popolazione. Per cinque giorni consecutivi migliaia di corniglianesi scesero in strada tra le 17 e le 20 del pomeriggio bloccando il traffico sull'unica via di comunicazione della fascia costiera di Ponente (a quel tempo l'autostrada di Savona arrivava soltanto a Voltri). Colonne di veicoli rimasero imbottigliate nei due sensi.

La polizia, che in un primo momento s'era limitata a svolgere opera di persuasione tra i manifestanti, intervenne con decisione quando le proteste degli automobilisti, bloccati sulla strada, minacciarono di tradursi in violente reazioni. Gli assembramenti vennero sciolti a passo di carica, diciotto persone tra le migliaia che ingombravano la strada vennero identificate e denunciate all'autorità giudiziaria. Di qui l'odierno processo che si concluderà domani sera con la sentenza.

Prima della requisitoria del pubblico ministero sono stati interrogati gli imputati ed escussi i testi. I primi hanno negato l'accusa («Ci trovavamo lì per caso» hanno unanimemente dichiarato); i secondi l'hanno confermata.

Angiola Berti — Quando vidi gli assembramenti in mezzo alla strada cercai di convincere i manifestanti a tornare a casa. D'altra parte, bisognava rendersi conto dello stato d'animo della popolazione.

Presidente — D'accordo, ma la polizia non poteva rimanere inerte davanti a migliaia di persone che bloccavano il traffico. Anche il compito di noi giudici è gravoso perché la legge punisce questo genere di manifestazioni con la reclusione da uno a sei anni. Si fanno amnistie sindacali, politiche, studentesche ma non quelle per i fumi e noi siamo qui per applicare la legge. Comunque, per richiamare l'attenzione delle autorità sul problema dell'inquinamento atmosferico potevano essere prese ben altre iniziative.

A questa osservazione del presidente ha risposto l'altro membro del comitato, Giovanni Cabella. «Ciascuno di noi — *ha detto* — ha consumato un paio di scarpe nell'andirivieni tra Prefettura e Comune. La conclusione è che non abbiamo ottenuto niente».

Domani, l'udienza conclusiva.

Filiberto Dani

Figlio di un medico di Pinerolo arrestato per furto di un'auto

E' uno studente diciottenne, senza patente - Bloccato a Savona da una pattuglia della stradale dopo un lungo inseguimento

José Louis Molinengo, lo studente arrestato

(Dal nostro corrispondente)

Ceva, 16 ottobre.

Uno studente liceale di Pinerolo, il diciottenne José Louis Molinengo, figlio d'un medico dentista, rubata una auto ad Albenga è stato bloccato da una pattuglia della polizia stradale sull'autostrada di Savona. Invertita la marcia si è dato alla fuga. Inseguito dai due agenti ha proseguito la corsa sino nel centro della città ligure dove la vettura si è schiantata contro una casa. Estratto dall'abitacolo illeso il giovane, che è sprovvisto di patente, è stato arrestato.

Secondo il racconto fatto dal giovane durante l'interrogatorio, lo studente per vincere la noia partiva in treno per la Riviera. Giunto ad Albenga rubava una «850» di proprietà del commerciante Vincenzo Camino, residente in via Piave. Dopo aver trascorso alcuni giorni nelle varie cittadine liguri, ieri sera José Louis Molinengo decideva di tornare a casa.

Verso mezzanotte due agenti della polizia stradale di Ceva Pietro Nan e Franco Gigliotti, in servizio sull'autostrada Savona-Fossano nei pressi del casello di Priero intimavano l'alt alla «850» guidata dallo studente.

Al segnale di arresto, il giovane con una spericolata manovra cambiava direzione e si dava alla fuga. Ne nasceva un inseguimento che si protraeva fin nel pieno centro di Savona.

La caccia all'auto in fuga si concludeva all'inizio di corso Colombo dove l'utilitaria, nel tentativo di deviare in una strada laterale si schiantava contro lo spigolo di una casa capovolgendosi.

Estratto illeso dall'abitacolo della vettura, il Molinengo non opponeva resistenza. Tentando d'impietosire gli agenti diceva: «*Stavo tornando a casa perché anche in Riviera mi annoiavo. Allora ho pensato di distrarmi con un'azione avventurosa*». r. r.

Due tram si scontrano a Basilea: 5 feriti gravi

Berna, 16 ottobre.

(L. f.) Oggi pomeriggio nel centro di Basilea, per un guasto ad uno scambio, due tram si sono scontrati frontalmente: i passeggeri hanno riportato gravi ferite.

PRECOLLINARE ZONA QUINTINO SELLA

con ampia vista sulla città, appartamenti in signorile palazzina, nuova costruzione, salone con terrazze, 3 ampie camere padronali con doppi bagni, camera e bagno servizio, cucina, doppio ingresso, autorimessa privata per due vetture, grande area verde condominiale, forte mutuo, abitabili subito.

destefanis Tel. 540.405 - 542.808

7° CORSO DI TECNICA ED ECONOMIA AZIENDALE

rivolto al perfezionamento e aggiornamento dei quadri delle aziende e dei laureati e diplomati indirizzati alle carriere aziendali.

Promosso a Torino ed a Milano dall'Associazione per la

Università Internazionale degli Studi Sociali

prevede una parte generale e le seguenti sezioni specializzate:

ORGANIZZAZIONE DELLA PRODUZIONE
AMMINISTRAZIONE E FINANZA AZIENDALE
MARKETING
DIREZIONE DEL PERSONALE

Il Corso avrà inizio nel novembre p. v. e terminerà nel giugno 1969. Le lezioni impegneranno due-tre sere settimanali dalle ore 19 alle 20,45. Richiedere il programma. Informazioni e modulo di iscrizione a:

Università Internazionale degli Studi Sociali

Centro di Torino Via Filiberto, 12 Telefono 553.767
Centro di Milano P. dei Liberty, 4 Tel. 700.322 700.167

INFORMITALIA

ISTITUTO NAZIONALE INFORMAZIONI
Controlli, indagini, infedeltà. Esito assicurato
Corso Vitt. Emanuele 107 Tel 511.034 539.682 TORINO

MAICO vince la SORDITÀ

MAICO HEARING INSTRUMENTS S.R.L.

LA PIU' IMPORTANTE ORGANIZZAZIONE AL SERVIZIO DEI DEBOLI DI UDITO DI TUTTO IL MONDO RISOLVE ANCHE IL VOSTRO PROBLEMA CON

REPORTER: l'occhiale elegante che vi fa sentire con molto, proprio molto meno sforzo.

JOLLY: il portaricevitore a tasca nel corpo minuto e assolutamente invisibile.

Visitateci subito per prove gratis e senza impegno
MAICO - Via Magenta 20 - Torino - Telefono 541.767

Puerpera salvata col sangue offerto da un intero paese

La donna, 44 anni, era al suo tredicesimo parto - Stava morendo per emorragia a Pavia - La popolazione di Belgioioso si è recata in piazza a donare il sangue

(Dal nostro corrispondente)

Pavia, 16 ottobre.

(f. p.) Una donna di quarantaquattro anni, Anna Piemontese, residente a Belgioioso, ha rischiato di morire dissanguata per dare alla luce il suo tredicesimo figlio. E' stata salvata grazie a una generosa gara di solidarietà della popolazione del suo paese.

Colpita da una grave emorragia durante il parto, la Piemontese sembrava ormai destinata a spegnersi in quanto al centro immuno-trasfusionale pavese non c'era più alcuna disponibilità di sangue. Com'è noto, dopo il recente scandalo del sangue annacquato, i donatori si sono fatti molto difficili e la raccolta è notevolmente diminuita. Per la donna poi occorreva uno «zero negativo», molto raro.

A questo punto l'Avis ha lanciato un appello disperato e un'autoemoteca accorreva sulla piazza di Belgioioso, a una quindicina di chilometri da Pavia. Subito nasceva una generosa gara fra gli abitanti per donare il sangue. Tra coloro che si erano volontariamente prestati soltanto 4 possedevano sangue corrispondente al gruppo della Piemontese.

Ieri sera i quattro flaconi hanno varcato la soglia della clinica ostetrica e la donna è stata immediatamente sottoposta a trasfusione. Stamane la Piemontese sta decisamente meglio, ha superato la crisi e ha potuto vedere per la prima volta la sua tredicesima creatura.

ANNUNCI ECONOMICI

SOC. CAPITALI CESSIONI RILIEVI AZ. L. 270 p.p.

(Continua da pag. 8)

LORIO, corso Francia 92, cede autorimessa con officina 50 macchine completa affitto mite. O339

LORIO, corso Francia 92, cede rivendita pane centralissima 50.000 giornaliera 6.000.000 trattabili.

LORIO, corso Francia 92, cede dilazionando commestibili frutta verdura 45.000 giornaliera.

LORIO, corso Francia 92, cede latteria 70.000 giornaliera in zona commercialissima. O339

LORIO, corso Francia 92, cede negozio confezioni donna bambini modernamente attrezzato condizioni vantaggiosissima. O339

LORIO, corso Francia 92, cede bar superalcoolici 50.000 giornaliera garantita, alloggio. O339

LORIO, corso Francia 92, cede tabaccheria avviatissima adatta persona sola. O339

MACELLERIA bovina, modernissima, buona forte sviluppo, modesi. Telefonare 355-344.

MACELLERIA cede causa salute. Telefonare 553-237. AS5563

MERCERIA avviata cedesi 3 milioni trattabili possibile futuro trasloco licenza. Tel. 264-653.

OCCASIONE vendo bar ristorante pizzeria stagionale Lignano Pineta Sabbiadoro, Telefonare 50-703 Asti.

OFFICINA costruzioni stampi cedesi 20 milioni ottima clientela possibilità sviluppo. Scrivere: «Pubblicità Stampa 1301 — Torino».

OFFICINA riparazioni, lavaggi, attrezzatissima, reddito elevato cedesi convenientemente. Tel. 355-344.

OSTERIA trattoria 40 anni medesimo proprietario zona Vanchiglia ottima possibilità sviluppo lavoro vendo 4.200.000. Telefonare 530-395.

PANETTERIA alimentari centro Vallauna alloggio inerente macchinari nuovi rimettesi a famiglia volenterosa, fortuna assicurata. Scrivere: «Pubblicità Stampa 5663 — Torino». AS5315

PANETTERIA avviatissima zona buona cedesi. Telefonare 651-755.

PANETTERIA rimetto 4 ql. splendida posizione tutto nuovo. Telefono 276-295. A98561

PANIFICIO nuito, zona operaia, buon reddito dimostrabile, cede. Telefonare 753-563.

PASTICCERIA bar superalcoolici, laboratorio attrezzatissimo, centrale, attività pluriennale, alloggio, ottimo reddito. Cedesi 15.000.000. Fasano, Madama Cristina 129. O370

PASTICCERIA, rivendita pane, bar analcoolico, zona Francia, locali meravigliosamente arredati. Cedesi 27 milioni. Fasano, Madama Cristina 129.

PELLETTERIA calzature, avviatissimo moderna zona semicentrale, occasione cedesi. Telef. 355-344.

PENSIONE centralissima 17 posti letto media 2200 cedesi anticipando 3.000.000, Telefonare 502-514.

PETTINATRICE avviatissimo centralissimo cedesi 1.200.000 oppure solo attrezzatura causa 250.000. Telefonare 543-346. A95696

PITTRICE cerca collaboratore redattore formando quadri. Scrivere: «Pubblicità Stampa 5040 — Torino». AS5482

PIZZERIA bar superalcoolico S. Rita 30.000 giornaliera cedesi anticipando 3.500.000 eventuale garanzia. Telef. 502-542. O462

PRIVATO cede alimentari pastificio tutti permessi forte incasso adatto nucleo familiare. Telef. 276-206.

PRIVATO cerca bar centrale ceduto ridotto. Telefono 339-998.

PRIVATO cede frutta verdura incasso 90.000, utile netto dimostrabile 500.000 mensili. Tel. 362-492.

RADIO tv elettrodomestici, autoradio, cedesi. Scrivere: «Pubblicità Stampa 4228 — Torino»

RISTORANTE albergo, parco bungalow, sul mare, spiaggia privata, vendesi riviera Ponente. Scrivere: Pubblicità Lestond 5 A, Savona.

RISTORANTE centralissimo, moderno, annesse camere, 45.000 coperti annui 5000 presenza, cedesi. Telefonare 355-344.

RISTORANTE centro Trieste, avviato e con ottima clientela, cedesi per morte proprietario. Scrivere: Capozzo, 35044 Montegrotto (Padova). 26971

RISTORANTE cintura Torino avviatissimo attrezzatissima nuova cedesi dilazionando. Treglia, corso Regina 168. O505

RIVENDITA pane centrale avviata cedo volendo annesso forno laboratorio alloggio minimo prezzo. Telef. 851-597. A96078

RIVENDITA pane drogheria centrale buon incasso cedesi. Treglia, corso Regina 168. O505

RIVENDITA pane 100 kg. giornalieri, cedesi 3.000.000. Sassi, Garibaldi 5. O234

SANREMO cedesi avviatissimo modernissimo ingrosso alimentari. Esclusive varie, Scrivere: Birone Pubblicità 29/T, Sanremo. 26993

SOCIETA' produttrice autoaccessori brevettati già affermati Italia estero negozio centro Sanremo, cerca socio capitale incrementare attività. Scrivere: Birone Pubblicità 30/T, Sanremo. 26993

STABILIMENTO industriale immobile proprio, fabbricazione prodotto altamente qualificato, ingenti commesse Italia estero, largo potenziale produttivo, esaminerebbe proposta di collaborazione con persona giovane, dinamica, attiva, disponente capitale minimo 80.000.000. Richiedesi: curriculum, referenze, «Pubblicità Stampa 1327 — Torino».

SUPERMERCATO in Bordighera centro città (vicino Sanremo) cedesi negozio oreficeria orologeria-ottica, con merce oppure senza. Sovolante, via Vittorio Emanuele 192 B 18012 Bordighera. 26971

TABACCHERIA in gerenza cerchiamo cauzione referenze. Tel. 405-645

TABACCHERIA rilevasi con alloggio 11.000.000 contanti. Telefonare 651-597. AS6078

TABACCHERIA Settimo 220.000 giornaliera lavata 1.100.000 cedesi 6.500.000 anticipati eventuale garanzia. Telef. 502-542. O462

TESSUTI mercerie maglierie cedesi causa ritiro commercio zona commerciale 2.500.000. Telefonare ore pasti 273-842. A96138

TORREFAZIONE Santa Rita reddito 800.000 mensili vendesi 8 milioni 500.000. Telefonare 555-382.

TORRES cede latteria bar alloggio località Ventimiglia. Tel. 385-417.

TRATTORIA avviatissima 3 sale, cucina attrezzata cedesi dilazionando. Treglia, corso Regina 168.

TRATTORIA, bar superalcoolici, 75.000 giornaliere, alloggio, cedesi occasione. Telefonare 355-344.

UNGE cedesi oppure assume agente Nord zona commerciale, Telefonare 553-780. AS6455

VENEZ commerciale lusso dimostrabile 170.000 giornaliere affitto mite. Telefonare 396-348.

VICINO Sanremo cedesi magazzino materiali edili, esclusi muri, attività quarantennale, zona piena attività. Scrivere: Birone Pubblicità 28/T, Sanremo, 26993

VOLETE cedere la Vostra attività con celerità - garanzia? Telefonate 355-344. O308

COMPRA - VENDITA AZ. LOCALI e TERR. L. 270 p.p.

A.A.A.A.A. ACQUISTO contanti. Telefonare 545 527

A.A.A. ACQUISTO alloggi qualunque zona. Telef. 515-318.

A.A. ACQUISTA contanti privato, alloggio qualunque zona. Tel. 634-679.

A.A. ACQUISTIAMO alloggi contanti. Amministrazione Torinese, Cavour 7, telefono 541-419.

A.A. AFFARONE minimo anticipo lunghe rateazioni vendonsi alloggi due camere condominio mezza montagna zona silenziosissima tra verde boschivo soli 45 km da Torino. Telefonare 590-195. AS6282

A.A. FIMO Torinese vendesi alloggio 4 camere cucinino due bagni ascensore rimessa giardino. Telefonare 881-582. 1001

A. ACQUISTA privato pagamento contanti subito qualunque alloggio. Telefonare 84-061. O351

A. AFFAREI Via Vandalino 84 appartamenti due camere, cucinotto, servizi 4.200.000. Telef. 547-502.

A. CASCINA acquistasi per cliente, 70 - 100 - 200 giornata circa, irrigua pianeggiante, zona Pinerolese, Piossasco, Carignano, Carmagnola. Baltramo, telefono 535-912.

A. CORSO Vercelli: nuovi, camere tinello cucinotto servizi 3.600.000, mutuo. Telefonare 547-502.

A. FABRIZI 40 zona mercato corso Racconigi vendiamo locali cortile con grande box e cortiletto privato adatti magazzini uffici abitazioni prezzo realizzo. Telefonare 553-483.

A. FRONTE Fiat Mirafiori, per ampliamento società svendiamo negozi con seminterrato luminoso diverse metrature, prezzo offerto. Telefonare 547-502. O162

A. GRATTACIELO via Vigliani 35 interno 15 (Fiat Mirafiori) fronte piazza Guala, signorili, spaziosi appartamenti circondati da giardini, con vista panoramica, 4 camere cucinotto biservizi 3.600.000 più mutuo, 5 camere cucinotto biservizi 5 milioni 300.000 più mutuo. Visite in cantiere. Telefono 553-483.

A. HOTEL «Taverna del Pontevecchio» di Alpignano, completo di tutte le attrezzature funzionanti, vendo immobile, oppure cedo esercizio, oppure esamineri gerenza con garanzia, aria condizionata, teledistribuzione, grandiosi saloni ricevimento. Baltramo, telefono 535-912.

A. INIZIO corso Giulio Cesare, 2 camere più cucina piano 4° terma, ascensore lire 5.000.000 sufficienti 2.000.000 più mutuo. Una camera più cucina lire 2.400.000 sufficienti 1.000.000 più mutuo. Mono camera lire 1.500.000 sufficienti 500.000 più mutuo, Box doppio in cortile lire 2.700.000 sufficienti 1.200.000 più mutuo. Consuledile 545-670.

A. L. 86.500 al mq., il prezzo più competitivo della città, potrete diventare proprietari di un alloggio veramente signorile su piazza, in posizione tranquilla, tra il verde del giardino pubblico. Via Duino 99 angolo via Oberdan (corso Traiano) 3-4 ample camere e servizi. Attici panoramici. Rifiniture particolarmente curate, marmi e rivestimenti pregiati. Venite, controllate i prezzi e la classe della costruzione. La casa è pronta. Mutuo a rateazioni sino al 70%. O527

A. LARGO Toscana 50, due camere cucina 6.935.000, due camere tinello cucinino 7.600.000 mutuo 60%, ulteriori dilazioni. Sufficiente 1 milione 500.000 contanti. Tecnimmobili 542-540. O475

A. MIRAFIORI. Convenientissime due camere, cucina, termobagno, 4.100.000 mutuo 3.000.000.

A. MURI negozio cartoleria, affittati 35.000 mensili, vendesi 5 milioni 500.000 trattabili. Tel. 587-694

A. OTTO microalloggi signorili affittati 4.680.000 annuo, vendesi 48 milioni. Telef. 581-694

A. SERRALUNGA d'Alba vendesi proprietà muraria, corredata terreno mq 2800, adatta albergo-ristorante. Telefonare 581-694. O393

A. SIGNORILISSIMI due-tre camere, salone, cucina, doppi servizi - ingressi, forte mutuo. Zona Valentino, Telefonare 694-678.

A. SOCIETA' acquista scala di casa di nuova costruzione o da costruire. Telefonare 519-896 mattino.

A. TORINO acquistansi contanti alloggetti liberi presto, Amministrazione Capello 532-780. O547

A. VIA Capua 9, angolo Livorno, vendonsi ultimi alloggi. Eccezionale costruzione anteguerra. Termo, bagno, ascensore. Vantaggiose condizioni pagamento. Visite 17-19 festivi. AS6886

A. VIA Cecchi 56 nuovissimi 2-3 camere cucinette boxes vende impresa facilitando. Telef. 784-265.

A. VIA Claviere signorile spazioso recentissimo 1 camera tinello cucinotto sufficienti lire 1.600.000 contanti più 31.000 mensili. Consuledile 545-670. O385

A. VIA Fes 24 vendesi box triplo. Telefonare 519-896. O527

A. VIA Guala 125 «Condominio San Luigi» abitabili subito: due camere tinello, mutuo 50%, sufficienti contanti 2.000.000, ulteriori dilazioni. Tecnimmobili 542-540. O475

A. VIA Lessona 11, Corso Lecce signorili 2 camere 4.400.000, 4 camere 9.100.000, 3 camere 13 milioni 500.000, 5 camere salone biservizi 16.000.000. Visite pomeriggio in loco. O415

A. VIA PIAVE N. 8 ANGOLO SESTRIERE (PIAZZA BENGASI) DUE CAMERE TINELLO CUCININO SERVIZI, RECENTISSIMI, 900.000 CONTANTI, RIMANENZA MODICHE RATE MENSILI MUTUO COMPRESO, VISITE 15-18.

A. VIA Ventimiglia: camere, cucina, ottavo piano attico, libero, 5.500.000, mutuo 1.100.000. Dilazioni. Tecnimmobili 542-540.

A privato vende in palazzina Cavoretto alloggio 2 camere, tinello, cucinino, servizi; 2 camere, salone, tinello biservizi. Telef. 256-697.

A Valdellatorre vendo terreno per villetta progetto approvato. Telefono 361-249. A98256

ABITABILE S. Rita, due camere, tinello, cucinino, esentasse, 7 milioni 500.000. Telefonare 546-007.

ABITABILI subito, S. Rita, spaziosi alloggi due camere, tinello, cucinotto, primo piano. Altri occupati secondo piano. Negozio spazioso, grande cantinato, vendonsi dilazionando. Cauda, Berlette 133. A96726

ABITARE sempre Rubiana, mezza montagna vicinissima Torino. Meravigliosa villa panoramica. Salone, sette camere, tripli servizi, cucinotta, terrazzi, garages 5.200.000 mutuo 11.400.000, Gabetti 578-044

ABITATE subito appartamenti lusso con solo 10% contanti. Insolita sorprendente possibilità corso Unione Sovietica 395. Prezzo, qualità, ultrarateazioni. Salone, tre camere, cucinotta, biservizi, bilngressi, ripostiglio, contanti 1.770.000. Gabetti 578-044. O339

ACQUISTATE guadagnando, tramite straordinaria operazione trenta giorni. Via Lanzo 101. Appartamenti assolute convenienza. Tre camere, cucinotta, bagno, ingresso, ripostiglio 2.500.000 mutuo 5.740.000. Quattro camere, bagno, ingresso, ripostiglio 3.400.000 mutuo 7 milioni 724.000. Posizione interessantissima, prezzo sconfitto ai limite, costruzione pregiata. Per abitazione o reddito, assicuriamo 6%. Visitateci anche oggi. Gabetti 578-044.

ACQUISTATE meglio! Voi cercate sicuramente un appartamento opportuniante. Possiamo proporVi prezzi occasione, lungo credito agevolato. Venite in Via XX Settembre 12; un esperto tecnico e Vostra disposizione. Spiegatogli tipo appartamento che cercate, sono... Siate esigenti! Ha una scelta vastissima in pochi minuti tramite fotografia, planimetrie, plastici selezionerete tipi appartamenti eccezionale convenienza. Immediatamente o quanto vorrete, sarete accompagnati nelle visita. Risultato? In un'ora avrete messo le basi del Vostro acquisto affare. Siete impegnati? Telefonateci riceverete ampissimi chiarimenti. Ulteriore grande vantaggio: pagamento anche tramite permuta Vostro vecchio appartamento. Gabetti S.p.A. XX Settembre 12, telef. 578-044.

ACQUISTEREI in Torino e cintura supermonna industriale area coperta mq. 1200 terreno minimo mq. 2000 servito da mezzi pubblici per maestranza. Scrivere: «Pubblicità Stampa 5248 — Torino». AS8264

ACQUISTEREI 3 camere, servizi anche doppi zona Vanchiglia preferita. Scrivere: «Pubblicità Stampa 5689 — Torino». AS9791

ACQUISTIAMO alloggi, ville, terreni, case, negozi, pagamento contanti. Picco, Marconi 25, telefono 657-324

ACQUISTO alloggio da privato in Torino. Pagamento contanti. Telefono 881-357 O307

ACQUISTO alloggio e casetta Torino oppure immediati dintorni. Tel. 781-064.

ACQUISTO 4 camere in palazzina massimo milione. Tel. 84-777.

AFFARE piazza Rivoli vendo basso fabbricato con uffici complessivi mq. 360, recente signorile costruzione, ingresso carraio, riscaldamento, adatto officina meccanica, laboratorio piccola industria. Telefonare 537-496. O304

AFFARE: appartamento libero piazza Cenero (Fiat Mirafiori) salone, due camere, salotto, cucina, grandissimo terrazzo panoramica, 13.500.000 sufficienti 6.500.000, Amministrazione Capello 532-780.

AFFARE speculando vendesi Cepadoletti immobile tre piani 600 mq. recente costruzione affittato buon reddito 85.000 mc. Telef. 85-571.

AFFARE speculando vendesi Sanremo grande appartamento parco zona residenziale prezzo conveniente, Telefonare 85-571. S6731

AFFARONE Rubiana vendonsi alloggetti centrali due camere tinello, cucinino, liberi ed occupati terzo bagno scaldacqua, mutuo 5. Pacte, lunga rateazione minimo anticipo visite per appuntamento, Tel. 80-063

ALASSIO causa trasferimento vendonsi ville signorili e lotti terreno in zona panoramica. Tel. 740-714.

ALASSIO centro vendesi appartamento 3 locali, servizi, veranda, libero subito. Telefonare 483-216 Milano. A95691

ALASSIO lussuosa villa 5 locali 2 bagni cucina 2 garages giardino vendiamo 9 milioni contanti 13 milioni mutuo, Società Aurelia, Alassio.

ALBERA d'alto fusto, giardini e quiete circondano le nostre ville ed appartamenti « Parco Britannia » composizioni da 4 a 8 vani con giardino in via Stamopda 10/6 (corso Lecce). Telefonateci per intermediari 538-821 - 837-496.

ALLOGGETTI una, due camere cucinotto, servizi vendonsi corso G. Agnelli 45 int. 6, Visite 15,30-17,30

ALLOGGETTO libero camera tinello cucinino 4.000.000 mutuo 900.000. Telefonare 799-232. AS5701

ALLOGGI seminuovi 2-3 camere servizi vendo 1.250.000 più rate pari affitto. Telefonare 510-845.

ALLOGGI varie misure consegna settembre 1969 stabile signorile vende direttamente impresa corso Sebastopoli 249. Visite 14,30-18,30. Telefonare 322-236. A98516

ALLOGGI 1-2-3 camere servizi orto giardino vendonsi Brusasco 35 Km. Torino da 1.600.000 massime facilitazioni pagamento mutuo. Telefonare 882-422, 876-807.

ALLOGGIO bellissimo 2 camere servizi privato svende La Loggia. Telefonare 965-209. A95777

ALLOGGIO libero piazza Statuto due camere tinello cucinino bagno termo scaldacqua, vera occasione vendesi. Telef. 533-580.

ALLOGGIO mq. 380 nuovo signorilissimo salone 8 camere tripli servizi corso Francia vendesi. Telefonare 587-198. 96072

ALLOGGIO nuovo piano rialzato 3 camere servizi uso abitazione studio ufficio vendesi corso Peschiera 272. Telefonare 338-501.

ALLOGGIO quattro camere, tinello, servizi, recentissimo, libero, Mirafiori, vendo occasione. Tel. 778-733.

ALLOGGIO 1968 (Mirafiori) Via Vallarsa libero 3 camere cucinetta tripli servizi 5.950.000. Tel. 679-327.

AMMINISTRAZIONE Torinese - 515-318 - Alloggio signorile corso Vittorio, due camere, tinello, servizi 4.400.000 mutuo 2.900.000.

AMMINISTRAZIONE Torinese tel. 515-318. Via Palestrina, alloggetto, ingresso, camera, cucina, doccia, 2 milioni 400.000 facilitando.

AMMINISTRAZIONE Torinese tel. 515-318. Corso Orbassano, alloggio nuovo, due camere, cucina, servizi 6.500.000. O531

AMMINISTRAZIONE Torinese tel. 541-419. Alloggio (borgata Parella) camera, cucina, servizi, 4.100.000.

AMMINISTRAZIONE Torinese tel. 541-419. Alloggio signorile via Cavour angolo corso Cairoli, tre camere, cucinino, servizi, 10.500.000.

AMMINISTRAZIONE Torinese tel. 515-318. Appartamento (Madama Cristina) sette camere, cucine, servizi, 13.000.000 facilitando.

AMMINISTRAZIONE Torinese tel. 515-318. Alloggio (piazza Solfa) camera, tinello, servizi 3.200.000 mutuo 1.500.000. O160

AMMINISTRAZIONE Torinese tel. 515-318. Appartamento corso Bramante, due camere, salone, cucina, servizi, 8.500.000 mutuo 3.500.000.

AMMINISTRAZIONE Torinese tel. 515-318. Casetta Nichelino, tre camere, servizi, box, 4.500.000.

AMMINISTRAZIONE Torinese tel. 515-318. Alloggio corso Palermo, ingresso, camera, cucina, termobagno, 2.500.000 mutuo 1.600.000.

AMMINISTRAZIONE Torinese tel. 515-318. Casetta Nichelino, tre camere, servizi, box, 4.500.000.

ANDORA Marina, meravigliosa Riviera ponente. Posizione introvabile, proprio autostrada liori terreno, progetto approvato dieci vani, vantaggiosissimo 2.200.000, Gabetti, telefono 578-044 O335

APPARTAMENTI Boringhieri nuovi signorili spaziosissimi saloni 2-3 vani cucina, biservizi, Geom. Duranti, Francia 85. O329

APPARTAMENTI eccezionale vista collinare - alpina. Via Genova 200. Tre camere, bagno, ingresso, ripostiglio, terrazzi, 2.950.000 mutuo 6,850.000. Salone, quattro camere, cameretta, tripli servizi, ingresso, terrazzi, triplice esposizione. 5.650.000 mutuo 13.150,000. Abbinabili, Gabetti 578-044. O331

APPARTAMENTI via Principe Tommaso 55 recentissima costruzione, liberi due camere, tinello, cucinino 3.200.000, mutuo 6.300.000; tre camere cucina 3.900.000, mutuo 8.600.000; salone quattro camere cucina 8.000.000, mutuo 14 milioni. Eurocasa 595-069. 2001

APPARTAMENTO, casa signorile antiguerra, corso Raffaello, salone, tre camere, cucina, servizio adoppiato, libero subito, vendo dilazionando. Telefonare 325-170. A96726

APPARTAMENTO Pino Torinese: una camera, soggiorno pranzo, cucinotto, bagno, panoramico centrale, signorilissimo, vendesi. Tel. 682-952

APPARTAMENTO prezzo-affare, Via Villafranca 2 (corso Francia). Due camere, cucinetta, bagno, ingresso, ripostiglio, 1.470.000 mutuo 3 milioni 430.000. Gabetti 578-044.

APPARTAMENTO signorile, via San Paolo 34. Salone, due camere, ingresso, bagno, ripostiglio, 3.400.000 mutuo 7.900.000. Gabetti 578-044

APPARTAMENTO signorile 346 mq. corso Tassoni saloni terrazzo 5° piano mutuabile vendesi direttamente. Telefonare 682-218. A98017

APPARTAMENTO via Grosseto 7 (zona Boringhieri) libero, 6 camere, servizi vendo 6.000.000 mutuo 4.000.000; altro 8 camere, servizi, libero, 2.300.000 mutuo 3.000.000 Visite 15,30-18. Tel. 547-476

APPARTAMENTO via Grosseto 7 (zona Boringhieri) mq. 170, 5 camere, cucina, servizi, libero, vendo 5 milioni 800.000. Mutuo L. 6 milioni. Visite 15-17,30. Tel. 547-476.

ASTIGIANO casa civile con terreno vendesi. Tel. 870-488 ore pasti.

ATTICO meraviglioso Grugliasco 2 camere tinello servizi, recente costruzione 1.350.000 contanti, 2 milioni mutuo S. Paolo, 3.180.000 dilazioni. Telefonare 502-542.

ATTICO signorilissimo. Via Sorsi 19. Saione, cinque camere, cucinotta, biservizi, ripostiglio, grande ingresso, 5.200.000 mutuo 12 milioni 100.000. Gabetti 578-044.

ATTICO signorilissimo. Viste collinare. Italia '61. Due camere, cucinotta, bagno, ingresso, ripostiglio, mansarda, 2.900.000 mutuo, 8 milioni 750.000. Gabetti 578-044.

AUTORIMESSA centrale zona grande sviluppo, vendo convenientemente causa divisione, Telefonare 537-496.

AUTORIMESSA centralissima, mq. 2000, affittata 1.000.000 mensile, ottimo impiego capitale, 140 milioni pari 6,50%, mano 35.000.000 mutuo. Baltramo, tel. 535-912.

AUTORIMESSA da avviare, mq 900, ottima posizione, zona corso Francia, vendiamo 47.000.000 mano 14 milioni mutuo. Baltramo, telefono 535-912. A96479

AUTORIMESSA mq 2000 circa, finizione, affittata 500.000 mensili, zona barriera Milano, vendiamo 82 milioni meno 15.000.000 mutuo. Baltramo, telefono 535-912.

AUTORIMESSA ottima posizione, fronte corso, mq 1200, affittata 350 mila mensili, vendiamo 60.000.000. Baltramo, telefono 535-912.

AUTORIMESSA, zona centrale, reddito 8%, capienza 130 vetture. Gabetti 578-044. O335

AVIGLIANA (sedi: vivere permanente villeggiatura, due passi Torino. Signorile villa bifamiliare: otto camere, bilngresai, biservizi, giardino 4.100.000 mutuo 2.400.000. Gabetti telef. 578-044.

BEINASCO vendo ultimi signorili 1-2 camere, tinello, cucinino, bagno, mutuo, dilazioni. Telefonare 538-821.

BELLISSIMI panoramici alloggi 2, 3, 4 camere servizi vendesi vicinanze piazza Bengasi. Rivolgersi cantiere, corso Roma 45 O456

BELLISSIMO piazza Santa Rita due camere tinello 7,600.000 compreso mutuo. Telefonare 581-735.

BORGHETTO Lodo impresa Milno vende alloggi da 2.700.000 diverse posizioni, mutuo. Telef. 632-552.

BORGIO Verezzi, vendesi affittasi casette mediterranee rimodernate, cinque locali ammobiliati, vicinanze mare. Telefonare 211-309, Bergamo, ore pasti. 26971

BRANDIZZO centralissimo bioccasi 13.000.000 alloggio e negozio esentasse. Telefonare 545-281.

BUON investimento Genova vendesi muri negozio mq 42 2 ochi zona popolosa L. 6.500.000. Scrivere: «Pubblicità Stampa 19 — 16121 Genova». 27001

BUSSOLENO vendonsi bellissimi alloggi, due, tre, quattro camere. Telefonare 41-00 Bussoleno.

CARMAGNOLA centro vendo alloggio quattro camere cucina. Telefonare 970-286. AS6103

CASA nobile 8% (Madonna Campagna) 14 camere, 2 negozi, 16 milioni. Torinocasa, 541-419.

CASA signorile centralissima in costruzione, via commerciale, sottostanti grandiosi negozi adatti esposizione qualsiasi genere, vendiamo blocco 310.000.000, Baltramo, telefono 535-912. A98475

CASA signorile su corso, ottimo impiego capitale, vendesi. Telefonare 530-996, 212-839.

CASA 24 vani, piazza Vittorio Veneto vendesi 27.000.000, Telefonare 784-755, A96426

CASELLE alloggio nuovo tre camere, cucina, servizi, box, 7.500.000, Torinocasa, 515-318. O160

CAVALLERA, Saluzzo 21. Negozio angolare posizione commercialissima 4 vetrine vendesi.

CENTRALE Porta Susa signorile nuovo libero tre camere cucina servizi grande terrazzo soleggiatissimo vendo, Telefonare 888-782.

CENTRALE dopo ufficio vendesi mq. 135 sei vani e servizi. Telefonare 388-878, AS5953

CENTRALI (Madama Cristina 98) quattro camere spaziosissima 5 milioni 400.000, sufficienti 2.400.000, Amministrazione Capello 532-780.

CENTRALISSIMO. Via S. Secondo 40. Quattro camere, cucinotta, ingresso, bagno, doppia esposizione, 2.000.000 mutuo 4.650.000. Gabetti 578-044. O335

CERCASI terreno industriale mq 2000 zona Sansovino - Grassaia. Telef. 767-756. A96171

CERCASI terreno semicentrale costruzione 30 camere cambio negozi appartamenti affittati alto reddito. Scrivere: «Pubblicità Stampa 6053 — Torino». A98633

CERCO privatamente terreno Torino, progetto approvato, possibilità combinazione. Telefonare 544-133.

CERCO stabile adattabile pensionato 16 camere 20.000.000. Telefonare 561-808 pomeriggio.

CHESSA 389-161 svende muri negozio bar reddito 7% trattabile 13 milioni. A95866

CHIOMONTE villeggiatura estiva invernale ultimi alloggi liberi subito vero affare per definizione transazionamento liquidazioni. Facilitazioni straordinarie. Telefonare 60-816.

COMPERIAMO privatamente alloggi 2-3-4 camere, servizi. Tel. 544-123.

COMPRO o affitto attico in palazzina oppure villetta con giardino 7-8 camere tripli servizi, zona verdeggiante, tranquilla, signorile, preferibilmente quadrilatero Matteotti, Umberto, De Gasperi, Abruzzi, antica piazza Armi o precollinare. Scrivere: «Pubblicità Stampa 6022 — Torino». A96143

CONCA d'Oro, Sanremo, vista Carducci 15, nell'ottocentesco parco Hermitage, meravigliosi appartamenti. Due camere, cucina, bagno 2 milioni 400.000 mutuo 5.700.000. Salone, quattro camere, cucina, biservizi, giardino privato 7.400.000 mutuo 15.000.000. Salone, cinque camere, cucina, tripliservizi 11 milioni 775.000 mutuo 15.000.000. Gabetti visite Sanremo 80-957 informazioni Torino 578-044. O335

CORSO Potenza 169 condominio Corallo signorili 2-3-4 camere servizi. Tecnimmobili 542-540.

CORSO Taranto vendonsi appartamenti liberi affittati; richiesta: 3 camere, cucinino, 2.400.000 contanti, 6.000.000 mutuo; 2 camere, cucinino, 1.700.000 contanti, 4.000.000 mutuo, Telefonare 890-351, 854-361

COTTAGE semindipendente arredato, adagiato boschi Cavoretto. Corto quota 1000. Salone, sei camere, biservizi, terrazzi, vastissimo giardino 3.500.000 mutuo 7.400.000, Gabetti 578-044. O335

CROCETTA, via Berta 22. Signorilissimo appartamento: salone, quattro camere, boudoir, biservizi, grande ingresso, soffitti decorati, 4 milioni 750.000 mutuo 11.050.000. Gabetti 578-044. O335

CROCETTA via Fratelli Carle 5 vendo alloggio signorile 5 camere - doppi servizi 10.000.000 più mutuo 9 milioni. Rivolgersi custode.

CROCETTA, via Vespucci 5. Appartamento quattro camere, servizi. Affare! 2.600.000 mutuo 5.800.000. Gabetti, 578-044. O335

CROCETTA 2 camere tinello servizi vendo 1.800.000 contanti 3 milioni 600.000 mutuo. Tel. 502-514.

DRACMA S.p.A., 513-469 vi solleva da ogni preoccupazione affittando bene vostri appartamenti. Dracma stesso affitti procurerà inquilini sicuri, scattissimi fornendovi precise, veritiere informazioni. Scrupolosità, precisione, serietà alla base di ogni nostro controllo. Servizio completamente gratuito. O507

FACILITANDO vendo villa Fiocchardo otto camere tripli servizi garage giardino. Telefonare 888-838.

(Continua a pag. 16)

CRONACHE DELLO SPORT

Olimpiadi: clamorosa impresa di un atleta italiano

Gentile migliora il primato mondiale con un «volo» di 17,10 nel salto triplo

Nella odierna finale a Città del Messico

Dopo il record, la medaglia d'oro?

Gentile ha superato di ■ centimetri il limite assoluto del polacco Schmidt - L'eccezionale misura è ■ ottenuta ieri nelle prove di qualificazione - Il senegalese ■ Dia con 16,58 era il ■ più pericoloso per l'italiano

(Dal nostro inviato speciale)

■ del Messico, 16 ott.

Giuseppe Gentile ■ realizzato ■ clamorosa impresa a Città del Messico stabilendo il nuovo primato mondiale del salto triplo ■ un « volo » di 17 metri e ■ centimetri. L'atleta azzurro ha così migliorato di sette centimetri ■ precedente record del polacco ■ (metri 17,03) e si è confermato ■ uno dei favoriti per la finale del « triplo », in programma domani, che potrebbe concludersi con un sensazionale trionfo dell'italiano.

Il record, che costituisce naturalmente anche il nuovo limite europeo ed italiano (quest'ultimo detenuto sino ad oggi dallo stesso Gentile con metri ■ e 74), è stato ottenuto nelle prove ■ qualificazione svoltesi oggi allo Stadio olimpico. Dopo un salto « nullo » alla prima prova, che aveva fatto dubitare sulle sue condizioni, l'atleta azzurro ■ scattato in ■ balzi favolosi — battuta col piede destro, primo salto ■ sul destro, secondo sul sinistro e « volo » finale — che ha fatto urlare dall'entusiasmo il pubblico sulle gradinate.

All'annuncio ■ misura, Gentile ha alzato le braccia in segno di trionfo, come un pugile ■ momento del verdetto favorevole. Gli siamo corsi incontro, ha parlato ■ di noi: « *Per favore, oggi lasciatemi stare. Sono felice, tanto, ma ■ importante il record mondiale, per ■ lo è ancora ■ più ■ finale di domani. La gara di oggi ■ solo ■ qualificazione: ci vedremo domani sera, speriamo con lo stesso entusiasmo* ».

L'avevamo incontrato ■ di primo mattino all'ora ■ colazione, al Villaggio Olimpico, ■ ■ con barba e ■ dopo che — arrivato a Città del Messico ■ due baffoni alla mongola — si ■ accuratamente rasato ■ qualche giorno. Rivolgendosi al generale Fabre, sovrintendente ai servizi logistici per gli atleti azzurri, Gentile aveva formulato ■ richiesta: « *Per favore generale, mi procuri una macchina: vorrei andare allo stadio per tempo, per scaldarmi bene i muscoli* ».

■ I muscoli hanno funzionato a dovere. Il ■ conclusivo pareva non finire più, sarà stato ■ circa sei metri. Così il migliore atleta italiano ■ momento ■ avuto la ■ meritata soddisfazione, nella stagione migliore della ■ già lunga carriera. Dopo anni di incertezze, in cui le ■ grandi ■ fisiche ■ bravano annullate da ■ carattere incostante, ■ momenti ■ depressione, Giuseppe Gentile ha trovato la sua grande ■. In agosto ■ Katowice, in due giorni consecutivi, ■ battuto prima il record italiano del salto in lungo ■ metri 7,91 (migliorando dopo 32 anni il primato nazionale di Maffei), quindi quello del triplo con 16,74, ■ è andato ■trentasei ■ centimetri oltre questa misura, ha saltato con una fascia elastica alla coscia destra, per misura prudenziale dopo l'infortunio ■ lo aveva bloccato nella preparazione, appena giunto in Messico.

Giuseppe Gentile è romano ■ origine siciliana: è uno splendido atleta ■ quanto a doti naturali, ■ un ■ ■ ottantacinque centimetri, pesa ■ chili. Quando parla socchiude ■ occhi, sorride, infiora il discorso ■ battute, sino a pochi mesi fa ■ quasi impossibile prenderlo sul serio. Da qualche tempo ■ cambiato, la convinzione nelle ■ possibilità sportive l'ha maturato, ora è un ■ vero che tutto ■ mondo ci invidia. ■ studente dell'ultimo anno sta alla facoltà ■ legge che ■ scuola ■ riore dello sport: ha l'hobby delle auto veloci — lo stesso ■ ■, ■ —, della chitarra e delle belle ■ la serie ■ risultati ■ quest'anno vuol dire che ha trovato la giusta misura per conciliare tutti i suoi hobbies con ■ pratica sportiva.

Per la origine siciliana, ■ chiamano « il gattopardo », un soprannome che si adatta anche alla ■ gara, la quale richiede eccezionali doti di agilità. In passato i suoi atteggiamenti ■ alla disciplina ed al tipo di preparazione che la federazione voleva imporgli, gli ■ creato ■ notevoli: ora tutti l'hanno capito, quando ■ atleta sa cosa vuole merita di poter fare la ■ ■ troppi consiglieri. Quando ■ ha ■ momenti di crisi Gentile torna in Sicilia, va a Castelvetrano dove ha ■ ra i nonni ed una casa: « *Là sto tranquillo* — dice — *me ne ■ in giro fra la gente, ci si saluta con un ■ degli occhi, con poche parole* ». Suo padre è funzionario del ministero dell'Interno, un ti■ alto e forte ■ il figlio, che ha gli occhi neri ■ profondi della gente ■ Sud.

Giuseppe è nipote del filosofo Giovanni Gentile, ■ parla con affetto ■ molto rispetto. La ■ affermazione improvvisa ■ decisa a livello mondiale è anche merito dell'allenatore Luigi Rosati, paracadutista, ■ tipo balzano come l'allievo. Rosati è stato un tempo allenatore del Cus Roma, ora è il trainer particolare ■ Gentile. Come spesso accade, nello sport ■ no è l'iniziativa privata che ottiene i maggiori risultati.

Dopo Gentile, le migliori misure nelle qualificazioni ■ oggi sono state ottenute del senegalese Mansur Dia con metri 16,58, da ■ con metri 16,49. ■ ogni ■ do i risultati odierni agli effetti della ■ ■ ■ non contano nulla. A Gentile rimane la gioia per il record ■ mondo, ■ da questo momento ■ spetta il ruolo di logico favorito ■ la medaglia d'oro. Lo attendono una giornata di tremenda tensione, e poi, domani, la gara decisiva.

Bruno Perucca

L'italiano Giuseppe Gentile ■ compie l'ultimo balzo del salto triplo e sta per raggiungere la misura di metri 17,10, ■ record del mondo (Telefoto)

Il primato del « triplo »

Storia del record mondiale

16,23	Zerbakov (Urss)	1953
16,56	Da Silva (Braz.)	■
16,59	Ryakowski (Urss)	■
16,70	Fedoseyev (Urss)	1959
17,03	Schmidt (Pol.)	■
17,10	Gentile (Italia)	1968

I « massimi » in Italia

15,39	Gatti	(1958)
15,39	■	(1958)
15,46	Cavalli	(1958)
15,64	Cavalli	(1958)
16,10	Cavalli	(1959)
16,17	Gentile	(1965)
16,31	Gentile	(1965)
16,32	Gentile	(1967)
16,34	Gentile	(1968)
16,52	Gentile	(1968)
16,74	Gentile	(1968)
17,10	Gentile	(1968)

Smith trionfa nei 200 metri

Taglia il traguardo ■ enorme superiorità - Tempo 19"8 - E' il record ■ ■ (se una precedente « volata » ■ Carlos ■ 19"7 non verrà omologata ■ i chiodi non regolamentari)

Clamoroso alla ■ protesta dei negri durante la premiazione

Smith, le braccia alzate ■ un ciclista, quasi interrompe lo slancio mentre taglia il traguardo ■ tempo record.

(Dal nostro inviato speciale)

■ del Messico, 16 ott.

I ■ americani hanno ■ confermato la loro indiscutibile superiorità nelle gare di velocità ai Giochi olimpici di Città del Messico: dopo aver vinto i 100 metri maschili (con Hines) e femminili (con la Tyus) si ■ imposti anche ■ 200 piani maschili ■ ■ il fenomenale Tommie Smith, primo in 19"8. Questo tempo rappresenta il nuovo record ■ mondo perché ■ ogni probabilità il 19"7 di Carlos, realizzato con le scarpette ■ ■ chiodi di plastica, ■ verrà omologato.

Tommie Smith ha vinto a braccia alte, come un corridore ciclista sul traguardo. E' stata una lotta incerta sì ■ ■ metà della dirittura di arrivo, poi il grande atleta negro è scattato ancora in avanti, ■ ha retto al suo cambio ■ marcia. Secondo ■ è giunto l'australiano Norman in 20" netti, ■ un soffio davanti ■ Carlos accreditato dello stesso tempo. In semifinale sia Carlos che Smith avevano realizzato 20"1, il ■ condo aveva destato addirittura l'impressione di avere una gamba dolorante. In finale, invece, Smith non ha avuto incertezze, ■ ■ gesto ■ gioia sul traguardo ■ stato accompagnato dall'urlo del pubblico.

■ clamorosa sorpresa ■ ■ avuta nella finale dei ■ metri femminili: la ventiduenne francese Colette Besson, una brunetta tutta pepe ■ grandi occhi scuri, ha battuto ■ ■ rivali ■ ■ progressione finale impressionante, stabilendo con ■ tempo ■ 52" il nuovo primato europeo (limite precedente 52"2 ■ inglese Packer) ■ eguagliando il primato mondiale ed olimpico della australiana Betty Cuthbert.

Esiste un tempo ancora migliore, 51"2, della coreana Sin Kin Dan, ■ la Corea non è riconosciuta ■ Cio e questo limite ■ è mai stato omologato: la Besson si ■ fatta strada senza dare nell'occhio sino alla finale, poi ha approfittato della lotta fra l'inglese Hoard ■ la sovietica Pechenkina, le ha battute sul filo di lana. E' salita sul podio con le lacrime agli occhi, commossa per avere dato la prima medaglia d'oro nella atletica alla Francia dopo ■ dici anni, dopo quella conquistata nel '56 dal mezzofondista Mimoun.

Altro arrivo imprevisto, almeno secondo i pronostici fatti prima dei Giochi, nella finale dei 3 mila siepi. Il keniano Biwott, che ■ già dimostrato il suo valore nelle semifinali, ha superato tutti negli ultimi 250 metri, che ■ iniziato staccato ■ primi, cioè dal connazionale Kogo, dal belga Roelants gran favorito, dallo statunitense Young. Nel finale Roelants ■ crollato, Kogo è passo sul punto ■ vincere, ■ Biwott in volata l'ha raggiunto e superato ■ cinque metri ■ filo di ■.

Lusis, primatista del ■ do con metri 91,98, ha vinto ■ giavellotto grazie ■ un ultimo lancio ■ metri 91,10. Il sovietico ha dimostrato ■ cora una volta la sua classe eccezionale, la sua saldezza ■ nervi: all'inizio dell'ultima serie di lanci era in testa l'ungherese Kulcsar (metri 87,06), che già sognava la grande vittoria ed è stato ■ ■ superato sia da Lusis che dal finlandese Kinnunen.

Un'ultima soddisfazione per gli azzurri in questa quarta giornata di gare olimpiche ■ giunta ■ ■ metri ■ schili: sia Bello (in 46"5, primato personale) sia Ottolina (46"7) ■ ■ qualificati per i quarti di finale, finendo rispettivamente terzo e quarto in due diverse batterie ■ eliminazione.

Durante ■ premiazione dei ■ metri maschili i due ■ gri americani piazzatisi al primo e al terzo posto, Smith e Carlos, sono stati protagonisti ■ una silenziosa « protesta » dall'evidente significato anti-razzista: entrambi ■ no ■ sul podio con ■ ■ coperta da un guanto nero, restando ■ ■ chino per ■ il tempo della cerimonia. Smith e Carlos hanno ascoltato l'inno nazionale con il ■ guantato chiuso e teso in alto, salutando così anche la folla. **b.**

Salto ■ l'asta: 1° Seagren

Tre atleti con la stessa misura

Città del ■o, 16 ottobre.

Bob Seagren ha vinto la medaglia d'oro del salto con l'asta. Il titolo ■ ■ aggiudicato per il minor numero di errori al tedesco dell'Ovest Schiprowski ■ e il tedesco dell'Est ■ Nordwig a parità ■ ■ con ■ 5,40.

I risultati di ieri

Atletica leggera

Lancio ■ giavellotto maschile (finale): 1. ■ (Urss) m. ■ ■ olimpico); 2. ■ nen (Finlandia) m. 88,54; 3. Kulcsar (Ungheria) m. 87,06.

Metri 400 femminili (finale): 1. ■ (Francia) 52"; 2. ■ (G. B.) 53"1; 3. Pechenkina (Urss) 53"2.

Metri 200 maschili (finale): 1. Smith (Usa) ■"8 (nuovo record ■ olimpico); 2. Norman (Australia) 20"; 3. Carlos (Usa) 20".

Metri ■ ■ masch. (finale): 1. Biwott (Kenya) 8'51"; 2. Kogo (Kenya) 8'51"2; 3. Young (Usa) 8'51"8.

Pentathlon femminile: 1. Becker (Germ. Occ.) ■ punti; 2. Prokop (Austria) p. ■; 3. Kovacs (Ungheria) p. ■; 21. Vettorazzo p. ■.

Salto in alto femminile: quattordici atlete qualificate per la finale. Nessuna azzurra in gara.

Salto triplo (qualificazioni): l'azzurra ■ ■ m. 17,10, nuovo record ■ è qualificata per la finale, con ■ 12 ■.

Lancio ■ martello (quali.): ■ alla finale 12 atleti. L'ungherese Zsivotsky con metri ■ stabilisce il ■ primato olimpico.

Metri ■ ostacoli: l'azzurro Cornacchia eliminato (14"1) nel ■ ■ finale. L'altro azzurro Eddy Ottoz invece ha vinto il suo « quarto » in 13"5 (record italiano ed ■ eguagliati) ■ è stato ammesso alle semifinali. Anche Liani, terzo in 14", ha superato i quarti di finale.

Metri ■ piani maschili: gli azzurri Bello (46"5) e Ottolina hanno superato il primo ■ e ■ ammessi ■ quarti di ■.

Scherma

Torneo ■ ■ ■ gli azzurri Granieri, Ragosa e Pinelli, sono stati eliminati ■ terzo turno.

Torneo individuale sciabola: l'azzurro Rigoli è qualificato ■ il girone finale; Calarese e Salvatori ■ ■ superare il turno di eliminazione diretta.

Pallacanestro

Gironi eliminatori: Spagna-Portorico 86-62; Panama-Filippine 93-92; Italia-Portorico 88-58; ■ Senegal 81-38.

Sollevamento ■

Pesi medi (finale): 1. Kusentzov (Urss); 2. Ohuchi (Giappone); 3. Bakos (Ungheria).

Pallanuoto

Gironi eliminatori: Germania Est-Jugoslavia ■ (gir. ■ Ungheria-Germania Ovest ■ (girone A); Usa-Spagna 16-7 (gir. A).

Pallavolo

Torneo ■: Bulgaria-■ gio 3-0; Cecoslovacchia-Usa 3-1.

■ femm.: Polonia-Usa 3-0; Urss-Corea del Sud 3-0.

Pugilato

Turni eliminatori. Pesi gallo: Mura (Italia) b. Torres (Portorico) ■ punti; pesi ■ Bambini ■ b. Renz (Germ. Est) ai punti.

Tennis

I due azzurri in gara nel « Torneo dimostrativo » sono stati eliminati: Di Domenico ■ messicano Zarazua (5-7, 4-6, 6-0, 2-6) e Castigliano dallo statunitense Fitzgibbon (5-7, 2-6, 3-6).

Calcio

■ eliminatori: Spagna-Nigeria 3-0; Brasile-Giappone 1-1; Guatemala-■ 4-1; Cecoslovacchia-Bulgaria 2-2.

Ottoz corre i 110 ost. in 13"5 confermandosi in gran forma

■ eguagliato i records italiano ed olimpico - L'azzurro impegnato oggi nella prova decisiva - Anche Liani è entrato in semifinale

■ ■ Messico, 16 ott.

Magnifica impresa di Eddy Ottoz nei 110 ostacoli: il valdostano ha vinto la terza batteria con il tempo ■ 13"5, eguagliando ■ record olimpico ■ quello italiano da ■ ■ detenuto. Nessuno, nelle eliminatorie, ha ■ puto ■ meglio ■ lui: lo statunitense Davenport, considerato il grande ■ per la vittoria finale, ha vinto la sua batteria ma ha dovuto accontentarsi ■ 13"6.

Ottoz ha preceduto nettamente sul traguardo il tedesco occidentale Tzmiel ed il cubano Morales, che ■ riusciti ad impegnarlo allo spasimo. L'azzurro ■ allorato parecchi ostacoli, uno l'ha abbattuto, ma la ■ azione è ■ sciolta, specie nel tratto conclusivo.

■ italiano si ■ ■ ■ le semifinali ed assieme a ■ ha passato il turno anche Liani, che ■ pare però tagliato fuori dalla lotta per ■ medaglie. Ottoz, invece, ■ buone possibilità, i tecnici italiani puntano parecchio ■ ■ lui.

Le semifinali e la finale si svolgeranno oggi. Davenport continua ad essere l'avversario da battere, malgrado il suo non eccezionale 13"6 la facilità d'azione mostrata oggi ■ statunitense lo fa considerare il grande favorito.

Ottoz è un grande lottatore, potrebbe anche fornire la clamorosa impresa. Oltre a Davenport, il valdostano avrà però due ■ ■ versari anche negli altri statunitensi Hall e Coleman, nell'inglese John e nell'australiano Knoke.

Vincitori delle varie prove

DOMENICA 13 OTTOBRE

10.000 metri: ■ (Kenia) 29'27"4.

LUNEDI' 14 OTTOBRE

100 metri: Hines (Usa) 9"9 nuovo record olimpico, eguagliato il record mondiale.

Marcia 20 km.: Golubnichi (Urss) 1 ora 33'53"4.

Peso maschile: Matson (Usa) m. 20,54.

Lungo femminile: Viscopoleanu (Romania) m. 6,82, nuovo record mondiale (prec. 6,76, Rand).

Giavellotto femminile: Nemeth (Ungheria) m. 60,56.

Sollevamento pesi piuma: Miyake (Giappone) kg. 382,500.

MARTEDI' 15 ■

m. ■ ostacoli: Hennery (Gr Bret.) 48"1, nuovo record del mondo e record olimpico.

m. 100 ■: Tyus (Usa) 11', record mondiale e record olimpico.

m. 800 maschili: Doubell (Australia) 1'44"3, nuovo record olimpico, eguagliato il record mondiale.

Lancio disco maschile: Oerter (Usa) m. 64,78, nuovo record olimpico.

Ciclismo, cronometro a squadre: 1. Olanda.

Sollevamento pesi leggeri: Baszanowski (Polonia).

MERCOLEDI' 16 OTTOBRE

Giavellotto maschile: Lusis (Urss) m. 90,10, record olimpico.

m. 200 maschili: Smith (Usa) 19"8 ■ record mondiale e olimpico.

m. 400 femm.: Besson (Francia) 52" primato olimpico; eguagliato il record mondiale.

m. 3000 siepi: Biwot (Kenia) 8'51".

Pentathlon femminile: Becker (Germ. Ovest) punti 5020.

Sollevamento pesi ■: Kaplanov (Urss).

Asta: Seagran (Usa) m. 5,40.

Le medaglie assegnate

	■	argento	■
Usa	6	5	4
Urss	3	1	4
Kenia	3	2	—
Romania	1	1	—
Ungheria	1	2	2
Iran	1	1	—
Giappone	1	1	1
Polonia	1	—	2
Gr. Bretagna	1	2	1
Australia	1	1	—
Olanda	1	—	—
Francia	1	—	—
Germania Occ.	1	—	—
Etiopia	—	1	—
Giamaica	—	1	—
Messico	—	1	—
Germania Est	—	1	2
Svezia	—	1	—
Finlandia	—	1	—
Italia	—	—	1
Tunisia	—	—	1
Austria	—	—	1
Cecoslovacchia	—	—	1

MEXICO68

foto Ovomaltina

L'azzurro Gentile ha migliorato ■ a Città del Messico il record mondiale di salto triplo ■ m 17,10. L'atleta darà oggi all'Italia la prima medaglia olimpica?

E COME ■ AL ■ DEGLI ■ DI TUTTO IL MONDO: OVOMALTINA E CIOCC-OVO (OVOMALTINA TASCABILE RICOPERTA DI SQUISITO CIOCCOLATO SVIZZERO) ■ — COME L'OVOMALTINA — ■ DA' FORZA!

CRONACHE DELLO SPORT

Dopo la sconfitta nella «cento chilometri»

Oggi i ciclisti azzurri cercano una rivincita

Si assegna il titolo del chilometro da fermo - Sartori, infortunato in allenamento, potrebbe essere sostituito da Gorini - Chemello in pista nelle eliminatorie dell'inseguimento - Canottaggio: tre equipaggi azzurri impegnati nelle odierne semifinali - Il bilancio dei italiani dopo quattro giorni di gare

(Dal nostro inviato speciale)
Città del Messico, 16 ott.

Il nuovo primatista mondiale di salto triplo, l'impresa di venticinquenne studente romano ha dato una salutare scossa a tutto l'ambiente azzurro. L'atmosfera, un po' tesa anche per il peso di alcune polemiche vecchie e nuove, di colpo s'è scrollata di dosso il pessimismo. In questo mondo di campioni, dove le figure sono destinate a scomparire nella più grigia delle mediocrità, abbiamo anche noi un fuoriclasse di eccellenza assoluta, abbiamo anche noi un atleta capace di emergere, di avvertare sugli altri.

Ci voleva, ci voleva proprio, questo sensazionale primato. Anche se il record — almeno per ora — nulla cambia in quanto a pratici risultati di medaglie olimpiche, poiché è stato stabilito durante le eliminatorie, ha infuso nuova fiducia, nuovo slancio e così, proprio grazie a Gentile, quel bilancio che stamattina si presentava piuttosto modesto, in un'altalena sconcertante di prestazioni, adesso è un bilancio passato all'attivo. Gentile, lasciando l'Italia, aveva fatto una promessa. Ci ricordiamo sua intervista: «*Penso alla medaglia d'oro, ma penso anche ad un record mondiale*». È mantenuto i suoi propositi con l'orgoglioso puntiglio dell'uomo dalle grandissime doti fisiche e morali.

Abbiamo accennato ad un bilancio. Quello dell'atletica, naturalmente, si limita dell'«exploit» realizzato da Gentile. Per il resto l'incertezza fluttuante delle cose non ancora definite, alcune discipline, come la pallanuoto e il pentathlon, sul livello di quanto è e è stato; altre discipline, come il ciclismo, come la scherma, come il boxe lamentano l'amarezza di qualche delusione; altre ancora vantano la lieta sopravvenienza d'aver realizzato addirittura di più del previsto: il basket, ad esempio, e il canottaggio.

Tentiamo una rapidissima rassegna. Pallanuoto: siamo in serie, finora i rivali incontrati non erano irresistibili. Pentathlon: prestazioni modeste. Impossibile però pretendere di più. Vele: delusioni. Ciclismo in prima linea. Eravamo i favoriti netti alla prova dei 100 chilometri a cronometro, eppure siamo incappati in una sconfitta abbastanza netta, che ci ha costretti soltanto di classificarci al terzo posto. Dei quattro azzurri, due (Simonetti e Bramucci) hanno reso meno di quanto fosse lecito aspettarsi e, fatalmente, il risultato non ha potuto essere negativo, di fronte a due squadre perfettamente a punto come l'Olanda e la Svezia dei quattro fratelli Pettersson. Un tempo, tra i ciclisti, eravamo noi soltanto a presentarci alle gare con un eccellente grado di preparazione. Adesso che gli altri si sono adeguati ai tempi, la lapalissiana spiegazione alla sconfitta è tutta qui.

Scherma: il ritorno alle divisioni gloriose è duro. Pugilato: nove saliti finora sul ring. Sei (Facchinetti, Petriglia, Capretti, Bentini Cotena e Mura) hanno superato il turno, tre (Udella, e Casati) hanno perso. Una percentuale non troppo soddisfacente. Nulla da obiettare per Udella, si è trovato di fronte avversario di notevole abilità. Grasso e Casati, invece, rappresentano sorprese negative.

Pallacanestro e canottaggio, per buona sorte, sono a gonfie vele. I cestisti, magari, non metteranno in vetrina un gioco elettrizzante, però 1 sono favorevoli. Gli azzurri, per qualificarsi al girone finale, devono conquistare il primo od il secondo posto nel torneo eliminatorio. Per il primo posto, niente da fare, è riservato agli statunitensi. Per il preziosissimo secondo posto, siamo in lotta con Portorico e Jugoslavia il quale ottenuto contro il Portorico un ambiente acceso, dominato dal «tifo» per gli americani, è ottimo auspicio il futuro.

Meglio ancora i canottieri. Con quattro «armi» arrivati fin qui con atteggiamenti simpaticamente modesti, è già in finale e tre sono in semifinale. Applausi a scena aperta, perché proprio se li meritano, comunque vadano a le Ed il fiorire di auguri affettuosi per le semifinali di domani, che vedranno i nostri equipaggi impegnati in aspre competizioni nel bacino di Xochimilco.

Il «4 con» dovrà affrontare la Germania Est, l'Olanda, gli Stati Uniti, l'Argentina e la Nuova Zelanda. Il «2 con» scenderà in acqua con Danimarca, Germania Ovest, Russia, Svizzera e Bulgaria. Il «2 senza» si batterà con Olanda, Austria, Australia e Svizzera. Il compito meno sembra quello «4 con», patto che il noioso raffreddore di Baran si decida a guarire, ma tutti e tre i nostri «armi» hanno discrete «chances» di piazzarsi in uno di quei primi tre posti che garantiscono l'in- finali. Bisogna complimentare Galli, il loro preparatore, che ha indovinato metodi e sistemi di allenamento. Altre nazioni che, come la a, dovrebbero essere acclimatate da un lungo periodo trascorso in alta quota, sono invece in «surmenage» e si spiegano così i troppi avvenimenti, dai quali, per fortuna, gli italiani sono immuni.

Per domani, infine, si annuncia con interesse anche al ciclismo: qualificazioni e quarti di finale dell'inseguimento dilettanti, Chemello in pista, il titolo nel chilometro da fermo. Il commissario tecnico Costa all'ultimo momento stabilirà se sarà prudente far gareggiare in quest'ultima specialità Sartori, che giorni or sono è caduto in allenamento. Sartori ha provato ieri, riprova oggi. Correrà lui, con ogni probabilità. Se il ginocchio lievemente ferito nel capitombolo susciterà qualche preoccupazione, Sartori cederà il posto a Gorini.

Gigi Boccacini

Sconfitta ai punti nel peso medio Casati

I pugili Mura e Bambini superano il primo turno

I pugili azzurri proseguono le eliminatorie con soddisfazioni e qualche amarezza. Nella foto il medio Casati, a sinistra, nell'incontro perduto il bulgaro Georgiev

(Dal nostro inviato speciale)
Città del Messico, 16 ottobre.

Altri due pugili italiani, il peso gallo Giuseppe Mura ed il massimo Giorgio Bambini, hanno superato il primo turno: hanno battuto punti rispettivamente il portoricano Torres ed il occidentale Renz. Per completare la delle eliminatorie soltanto più entrare in scena il peso welter Scano, contro il messicano Ramirez.

Mura, il venticinquenne gallo Porto Torres, si è imposto nettamente ad un avversario che è affidato alle scorrettezze per fiaccare al tappeto. terzo il sardo, avendo riportato una lieve distorsione alla mano sinistra, ha preferito non rischiare cercando a tutti i costi il colpo da K.O. e si è accontentato di vincere nettamente ai punti, detto all'unanimità.

Giorgio Bambini, un «gigante» di La Spezia, non ha corso molti di fronte orientale — è lui nettamente inferiore di statura — anche se la falsa guardia dell'avversario e la sua scomposta irruenza hanno impedito all'italiano di imporsi con maggiore chiarezza. Nel round comunque Bambini dominato dicautelarsi e Renz, soltanto agguerrendosi e lagnando ha evitato terminare a Anche Bambini verdetto dei giudici è stato incertezze: tutti e cinque hanno votato per l'italiano.

I di e Bambini sono bastati a far la fiducia nei «clan» dei pugili azzurri, piuttosto dopo le inattese sconfitte dei pesi massimi e «medio» Casati, che erano i più validi pretendenti ad medaglia. Grasso, un siciliano in famiglia emigrata a Torino, è stato tolto mezzo un verdetto contro lo statunitense Vasquez, dopo avere messo due volte tappato l'avversario. Altrettanto sfortunato che, dopo essere dominato per due riprese il bulgaro Georgiev, è stato avvantaggiato un richiamo ufficiale e da un «knock down» subito pochi secondi prima gong finale.

Tirando somme, restano in dopo prime fasi eliminatorie, i seguenti pugili Mura (gallo) Cotena (piuma), Petriglia (leggeri), Capretti (superleggeri), Bentini (superwelters), Facchinetti (mediomassimi) e Bambini (massimi). Non conosce ancora, invece, la sorte del welter Scano.

g. bocc.

Programma delle gare odierne

Gentile nella finale salto triplo - Abdon Pamich impegnato nella 50 chilometri di marcia - Le prove degli schermitori italiani

programma oggi, nei Giochi olimpici, undici , ripartite:

Atletica leggera: salto triplo (con l'azzurro Gentile, ore 23), metri 110 23, con l'azzurro Ottoz), Km. (ore 21,20 partenza, 1,30 arrivo, con l'italiano Pamich), salto in alto le, lancio del martello, m. corsa, chilometro con partenza (con Sartori oppure Gorini).

Nuoto: staffetta famminile (le italiane non partecipano) e 4×100 libero (niente azzurri).

Scherma: sciabola individuale, gli azzurri Calarese, Salvadori e .

Sollevamento pesi: mediolegge- (nessun in gara).

Ecco le altre gare in programma nella giornata odierna:

Atletica leggera

Ore 17 — Batterie metri femm.; qualif. lancio .

Ore 17,30 — Salto lungo achile (qualif.).

Ore — Metri 800 piani femm. (qualif.), con l'azzurra Paola Pigni.

Ore 22 — 110 mifinali) Ottoz e .

Ore 22, — Metri piani maschili (quarti di finale) con gli azzurri Ballo e Ottolina.

Ore 23 — M. (semm. (semifinali).

23,30 — M. 80 ostacoli milelli con l'i Vettorazzo.

Ore — Metri 400 piani maschili (semifinali).

Canottaggio

Ore 17 — Semifinali. Il «due con» azzurro è impegnato con Danimarca, Germania Ovest, Russia, Svizzera e Bulgaria; il «quattro con» ha come serie Germania Ovest, Olanda, Usa, Argentina e Nuova mentre il «due senza» gareggia con Olanda, Austria, Polonia, Australia e

Ciclismo

17 — Qualificazioni e quarti di finale dell'inseguimento individuale, con l'italiano Chemello.

Pugilato

Ore 20 e ore 2 — Continuano le eliminatorie, in il peso welter italiano Scano opposto al messicano Ramirez.

Scherma

Ore 16 — Eliminatorie sciabola individuale (con gli italiani Calarese, Salvadori e Rigoli).

Lotta

Ore 17 e 24 — Eliminatorie stile libero, con gli azzurri Grassi, Ferrari e Marcheggiani).

Nuoto e

Ore e 24 — Eliminatorie tuffi trampolino, con l' Rossi.

Pallanuoto

16 — Germania e altre cinque partite.

Equitazione

Ore — Concorso completo: seconda ispezione (con gli italiani Checcoli, Navone, Angioni e Argenton).

Regate veliche

Ore — Quarta regata per le categorie, con azzurri Albarelli, Cavallo, Gargano, A. e D. Carattino, Zucchinetti, ne e Ottonello.

Pentathlon moderno

Ore — Gara di corsa campestre con Deligia, e .

Prima della gara ciclistica

Lo spettatore che si è ucciso era ricercato per omicidio

Città del Messico, 16 ottobre.

Lo spettatore che ieri, prima della partenza della «cento chilometri» ciclistica, si era ucciso sparandosi alla tempia, era ricercato per omicidio.

Le indagini della polizia lo hanno confermato: il suicida, un uomo di circa sessanta anni, poche ore prima aveva ucciso un uomo col quale aveva avuto un aspro litigio in un bar.

Trasmissioni

TV - PROGRAMMA NAZIONALE — Ore 14-15,30 (cronache e servizi speciali); 17-18,45 («diretta» atletica leggera); 23,30-1,20 («diretta» ciclismo).

SECONDO PROGRAMMA — Ore 22,25-23,30 («diretta» di atletica leggera).

PROGRAMMA NAZIONALE — Servizi ali alle 8, 13 e 20. Radiolimpia 10,35. Notizie in edizioni del giornale

SECONDO — Collegamenti Radiolimpia ore 7,10, 19, 19,30 e dalle 22,10 alle 24.

L'altitudine di Città del Messico è la grande nemica degli atleti

La rarefazione ha provocato casi di leggero soffocamento e anche qualche incidente più serio - Gli inconvenienti si sono verificati soprattutto nel canottaggio e nella dei 10.000 m - Bisognerebbe dosare di più gli sforzi, ma nessun campione lo fa

(Dal nostro inviato speciale)
Città del Messico, 16 ott.

In una classifica di grandi perdenti questo scorcio Olimpiadi, prima delle giavellottiste sovietiche e del quartetto dei ciclisti italiani, del barbuto e malinconico velocista negro Charlie Greene e di quel drammatico aspirante a vita alle medaglie olimpiche che è l'australiano Ron Clarke, il posto d'onore spetta ai medici. Tutte le previsioni e gli studi sui problemi creati dall'altitudine si sono rivelati pericolosamente ottimisti. Non saranno, speriamo, «le Olimpiadi il morto», come profetizzato l'ex campione inglese Chris Chataway, sono certo le Olimpiadi delle barelle. Mai tanti infermieri, cardiologi, maschere d'ossigeno e lettini d'emergenza attorno ad una manifestazione sportiva, via vai impressionante molti casi leggeri di soffocamento qualche incidente più serio.

Nel canottaggio, sport rissimo in cui crisi per accelerazione respiratoria sono abbastanza frequenti, il motoscafo di pronto soccorso ha fatto spola per ripe- a tempo atleti crollati di schianto sulla barca. capovoga del «due di coppia» sovietico Grigas stato alcuni minuti critiche condizioni cardiorespiratorie. Poco prima stati soccorsi d'urgenza un vogatore danese, un francese e un cecoslovacco. Uno più noti campioni del , lo svizzero Stadach, era già stato eliminato dalle gare per crisi di asfissia. Non sono soltanto incidenti di canottieri: più partecipante alla corsa dei diecimila metri finito a mediasconfitta sotto la tenda ossigeno.

I calcoli sportivi Messico tornano. Cadono i records nelle specialità veloci, i tempi meno buoni nelle e lunga distanza. Vanno più spediti gli uomini degli altipiani (e gli indemoniati corridori Kenia la nuova ossessione fondisti bianchi) ed hanno un margine maggiore di resistenza gli atleti che hanno potuto ambientarsi per gradi. Non si può dire che i valori atletici siano falsati, anche avvertono squilibri di rendimento. E' sul piano clinico che si ripetono episodi allarmanti e tutti legati alla stessa causa, i metri di Città del Messico.

E' possibile che illustri fisiologi di tutto il mondo siano sbagliati sottovalutando i rischi? Una rapida inchiesta fra atleti ed esperti conferma che i rassicuranti rapporti della vigilia in teoria erano giusti. Qualsiasi fatica sportiva può essere sopportata, l'atleta sa distribuire le energie. E' la irrazionalità emotiva che impedisce spesso ai campioni di controllare le forze: così l'ideale «linea» di pericolo superata d'istinto, nella disperata voglia vincere.

Qualcosa simile accade con doping. L'atleta drogato ritiene la fatica e pretende dal suo fisico, sulla base di pura energia nervosa, uno sforzo troppo grande. è notato che quasi tutti gli olimpionici schiantati dall'altitudine crollano a gara chiusa, quando viene la tensione nervosa. E' come una droga atmosferica esaltazione non si avverte e dopo le barelle.

Vi sono casi molto diversi, riguardano anche campioni che non risentono affatto della scarsità d'ossigeno. soggetti più sensibili, i medici consigliano cautela nello sforzo, ma come pretendere prudenza quando è a portata di mano la vittoria di un'Olimpiade? I campioni che si batte.

I tecnici avevano previsto un'Olimpiade da giganti ed i Giochi del Messico lo sono. Lo studente inglese di Boston David Hemery, che ha corso i quattrocento ad ostacoli a sette decimi di secondo sotto il record mondiale, si affianca nella stessa giornata alla piccola e prosaccia ragazza negra Wyoma Tyus, che ha portato a undici secondi netti il limite della vefemminile (100 metri). Fra poco entreranno in i nuotatori per la più ionale parata di campioni mai vista al mondo, con la quattordicenne Deborah Meyer che allenamento l'altro giorno ha nuotato ore e mezzo le gambe.

Sono i Giochi miracoli, dei mangiatori di record. I mostri atletici vent'anni incalzano gli ultimi veterani da leggenda, come discobolo Oerter che ha vinto in Messico la quarta Olimpiade. l'apoteosi sportiva è offuscata da questo corteo di barelle. Gli organizzatori c'entrano, l'ossigeno supplementare possono fornirlo solo bombole lo fanno.

L'idea un'Olimpiade alta montagna fino ieri sembrava stravagante, oggi per alcuni sport si sta rivelando che pericolosa.

Giorgio Fattori

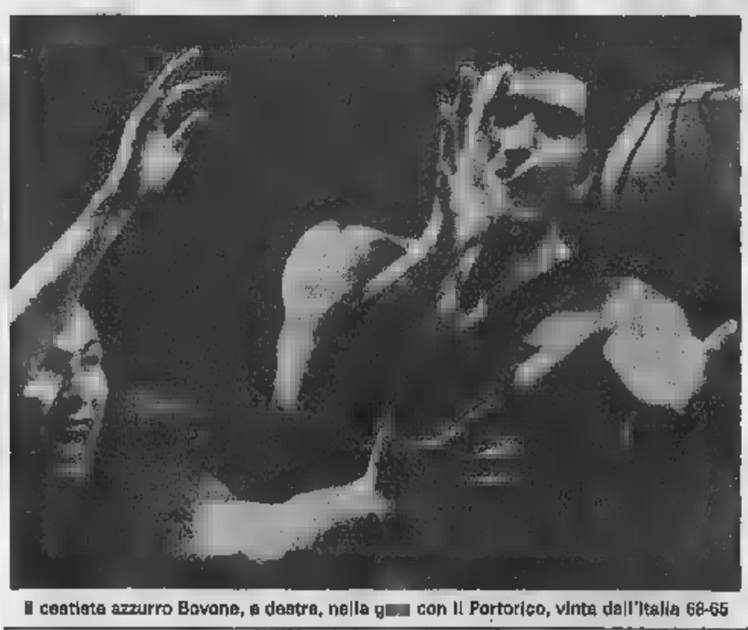

Il cestista azzurro Bovone, a destra, nella g con il Portorico, vinta dall'Italia 68-65

Gli azzurri del basket superano Portorico e Senegal

Messico, 16 ott.

Gli azzurri del basket tinuano incamerare vittorie: hanno sconfitto il Portorico (68-65) al termine di un'emozionante partita; hanno avuto meglio con facilità del Senegal (81 a 55) un incontro che ha visto emergere Gatti autore di punti.

prestazioni degli italiani risultate casi sembrano avere trovato la forma migliore per cui si guarda alla venerdì la Jugoslavia con molta fi-

Scontata, infatti, l'affermazione degli Usa per primo posto, rimane in ballo la posizione grazia alla quale un'altra squadra al turno successivo: soltanto superando i jugoslavi, nostra rappresentativa sealla fase

Contro il Senegal, il primo tempo in netto vantaggio (41 a 24), hanno continuato a dominare nel resto dell'incontro chiudendo con un secco a 35. Paratore ha voluto collaudare Bovone però deluso. Anche Lombardi non è sollevato dal grigiore lo affligge in questa stagione. L'Italia ha schierato (9), Pellanera (2), Lombardi, Bovone (4), sini (4), Vianello (10), Gatti (), Flaborea (8); Bufalini (5), Connelli (9), Jessi (10), Vitori (4).

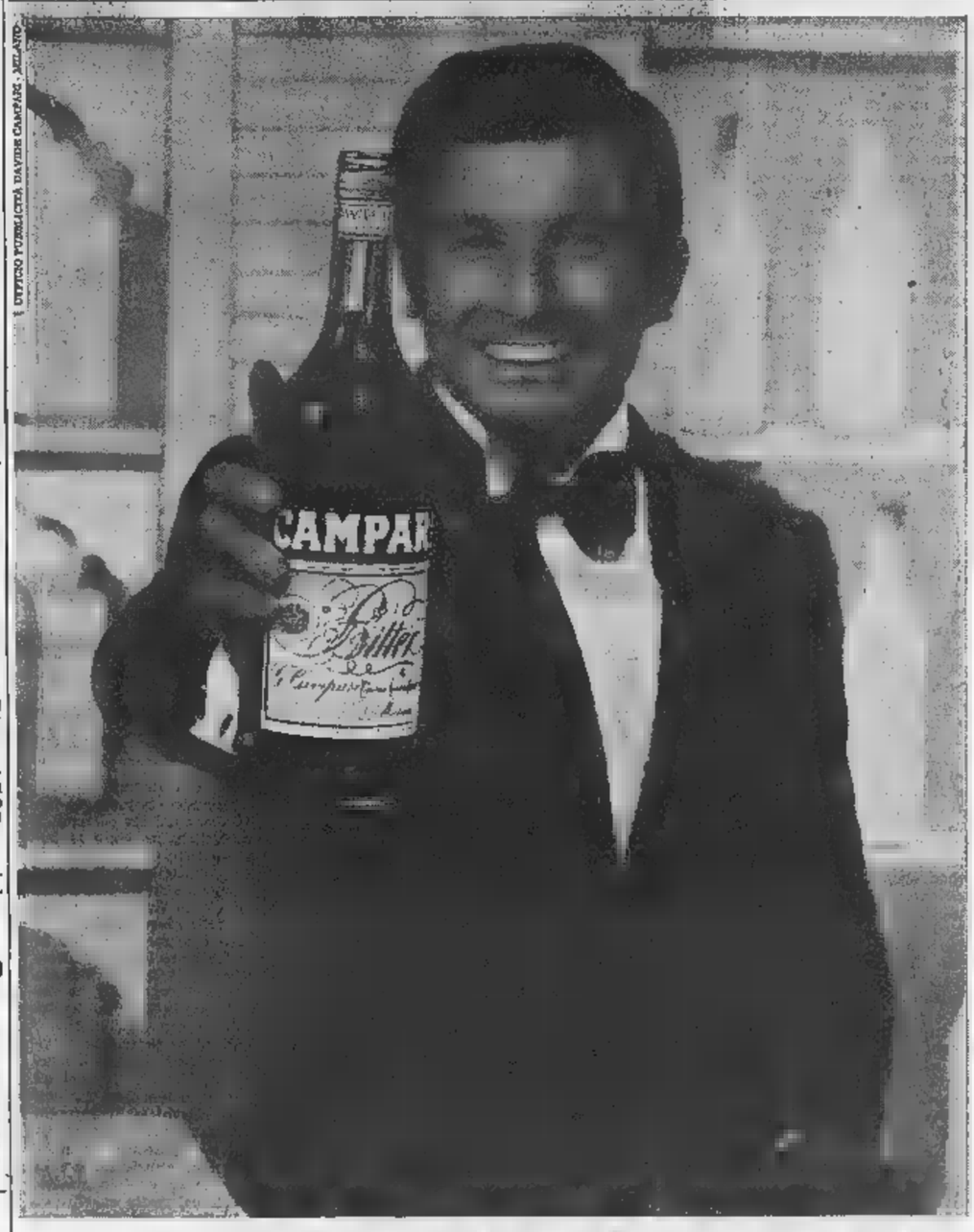

CRONACHE DELLO SPORT

Ieri a Genova nella prima partita della Coppa Latina

I giovani azzurri sconfitti dalla Francia: 0-1

NELLO STADIO DI MARASSI, DAVANTI A 15 MILA SPETTATORI

Deludente prova degli italiani Lassalette ha deciso la partita

Il centravanti francese ha segnato al 40' del primo tempo - In precedenza, i nostri giocatori avevano colpito il palo con Salvi - Gli azzurri falliti all'attacco, mentre la difesa ha retto abbastanza bene alle veloci offensive degli avversari - Agroppi e Morini hanno convinto

(Dal nostro inviato speciale)
Genova, 16 ottobre.

I calciatori azzurri della nazionale giovanile *Under 23* (cioè di età inferiore ai 23 anni) hanno iniziato male la Coppa Latina. Oggi sono stati battuti a Genova dalla rappresentativa francese per 1 a 0. La sconfitta ha forse alcune attenuanti, ma le scuse servono poco quando si perde. Sono utili per attenuare la verità, ma non per annullarla. E la squadra azzurra giovanile purtroppo ha perso a Genova tutti i difetti del nostro calcio, dove si esasperano le tattiche, mancano i veri attaccanti, e (leggasi Anastasi, Riva e Prati) vengono tenuti in serbo per impegni più importanti.

La giovanile italiana ha fallito la prova all'attacco. Salvi, Petrini e Brugnera non sono stati capaci di sfruttare una sola volta i tocchi intelligenti di Vieri, e il grande lavoro di Benetti. E senza attacco non si vince.

La difesa ha retto bene il confronto per la prontezza di Pasetti, per la sicurezza di Morini e per la sicurezza di Roveta. Il reparto ha superato momenti difficili, e complesso non ha sfigurato. Morini comunque, messo di fronte a un contravanti che sovente arretrava, ha accusato scompensi gravi determinando difficoltà anche nei compagni.

Il ragionamento vale — in parte almeno — anche per Agroppi, che in una sola partita doveva sostenere l'esame dall'esordio in azzurro e della promozione nella Nazionale superiore. Obbligato a giocare bene, il pur forte mediano ha finito per giocare male. Non trovava la posizione, l'appoggio perdendo i contatti, era lento, sbagliava troppo. Agroppi fare molto meglio; il vero Agroppi non è visto a Genova questo pomeriggio. Purtroppo per lui e per Morini ci sarà — almeno per — la prova di riparazione: sono stati entrambi bocciati e non andranno nel Galles gli altri per la partita di Cardiff, valevole il campionato mondo.

Un attacco difficoltà, un centro-campo gioco che è troppo elaborato, qualche scompenso in difesa, questa sconfitta, che brucia e dispiace, perché molti erano convinti che il nostro calcio fosse netto Ma bisogna pure considerare il valore dei francesi. Forse non hanno l'asso che per il tocco elegante o per la prepotente atletica. Però sono tutti tecnicamente bravi, tutti veloci, tutti «grintosi» combattenti.

L'iniziativa del gioco è passata subito ai calciatori italiani, i quali comunque non hanno saputo sfruttare un certo disagio degli avversari. Vieri e Benetti hanno ben presto trovato l'accordo, ma i tre attaccanti non sapevano sfruttare i suggerimenti due centro-campisti. Agroppi cercava di strafare, ma sbagliava. Al 29' una bella combinazione Roveta-Vieri-Petrini dava a Salvi un pallone che l'ala destra azzurra mandava a toccare la traversa della porta di Al 33' un errore di Vecchi in uscita precipitosa permetteva a Brus di puntare a rete a colpo sicuro; Morini respingeva col corpo linea.

Al 40' il goal dei francesi. E' nato da una serie di situazioni fortunose e da alcuni errori commessi forse dai migliori azzurri. Benetti ha perso un contrasto con Michel, su cui era per sopperirire ad una disattenzione di Sirena. Michel ha continuato l'azione, e proprio mentre tentava il recupero interveniva Roveta. I due azzurri si scontravano, e Michel poteva servire Lassalette, sfuggito alla marcatura di Morini. Il tiro del centravanti tricolore era improvviso, ma imparabile, Vecchi però si è buttato con leggero ritardo ed era il goal.

Nella ripresa l'assalto degli italiani pressante, ma con il passare dei minuti giungeva l'orgasmo e si moltiplicavano gli errori. Niente fare. Il portiere Barutelli riusciva a respingere un calcio d'angolo, un secco tiro di Benetti. Era l'ultima speranza degli azzurri. Francia 1-Italia 0.

Giulio Accatino

Italia: Vecchi; Pasetti, Sl- Agroppi, Morini, Roveta; Salvi, Vieri, Petrini, Benetti, Brugnera.

Francia: Barutelli; Rostagni, Novi; Lunard, Masclaux, Groissard; Michel (dal 44' del secondo tempo Dos Santos), Floch, Lassalette 34' della ripresa Lach), Grimsetti, Bras.

Arbitro: Gruber (Austria).

Spettatori 15 mila circa, cui 11.171 paganti per un incasso di lire.

Brugnera tenta di colpire la palla ostacolato dai difensori francesi (Telefoto)

I granata Vieri e Agroppi esclusi dai convocati per il confronto di

Genova, 16 ottobre.

Al termine della partita di Marassi il commissario tecnico Valcareggi ha commentato la scarsa prova dei suoi giocatori sostenendo la tesi di «scarso affiatamento e di poca esperienza». Ha anche comunicato che per il raduno degli azzurri, fissato per domani a Firenze in vista della partita con il Galles, stati esclusi l'elenco dei ventidue il portiere del Torino Vieri, il terzino del Milan Anquilletti, il centromediano della Sampdoria Morini il mediano granata Agroppi.

A disposizione di Valcareggi dovranno pertanto trovarsi domani a Firenze i seguenti giocatori: i portieri (Napoli) e Albertosi (Cagliari), i terzini Burgnich e Facchetti (Inter), i mediani Salvadore e Castano (Juventus), Rosato (Milan) e Guarneri (Napoli), i centrocampisti (Fiorentina), Bertini (Inter), Lodetti (Milan) e (Napoli), e gli attaccanti Domenghini e Mazzola (Inter), Anastasi (Juventus), Rivera e (Milan) e (Cagliari).

Questi atleti sosterranno venerdì allenamento tecnico, mentre è prevista una gara contro una formazione giovanile toscana. partenza per Carnia domenica un aereo speciale Pisa.

Un insuccesso che non ha giustificazioni

(Dal nostro inviato speciale)
Genova, 16 ottobre.

L'inizio di stagione internazionale che peggiore non sarebbe possibile concepire per noi. Un autentico crollo. Un amico giornalista parigino era venuto cortesemente a salutarci prima che la partita incominciasse, e aveva detto: «Non so proprio perché sia venuto qua. La nostra non è una squadra. I nostri giocatori sono semplici *gamins*». *Dei gamins, dei ragazzi che ci hanno dato un'autentica lezione di gioco.*

Abbiamo perso per una rete a contro pupilli. Ma il peggio non nell'uno a zero riportato: il peggio consiste nel modo in cui la nostra rappresentativa si è comportata, nell'assoluta mancanza di gioco che siamo riusciti a dimostrare. Quello che i nostri ragazzi inferiori ai ventitré anni hanno prodotto come gioco, campo di Genova, equivale a zero. Assolutamente a zero; è stato il nulla, proprio il nulla. Non sono stati i nostri avversari a superarci o a fare cose eccelse, siamo stati noi che non abbiamo fatto nulla di meritevole.

Non si riesce a capire che cosa corpo i nostri undici ragazzini, pareva che tutti fossero scesi sul campo per la prima volta. Non ne hanno imbroccata una, assolutamente una. E tutti elementi che militano nella massima categoria del campionato nostro. E ce lo si lasci ribadire, tutti giocatori che appartengono ad una categoria che noi italiani speriamo vivamente di facciamo onore nel prossimo avvenire. Ci vorrebbe trovare un motivo plausibile, ragione per giustificare quello che è E non la si trova, per quanto ci si lambicchi il cervello ci si trova di fronte al vuoto. Undici calciatorini che hanno lasciato l'impressione di trovarsi uno accanto all'altro per la prima volta in vita loro.

Noi non li abbiamo seguiti in modo particolare nella loro preparazione attuale, li abbiamo seguiti proprio in nulla. Non siamo in euforia per i recenti successi e ci siamo fidati senz'altro di quell'ondata favorevole che pareva ci ultimamente avvolti un po' tutti. è avvenuto quello che è avvenuto.

spettatori che hanno assistito a questo spettacolo hanno lasciato il campo esterrefatti e si sono avviati verso casa a testa bassa, cercando un motivo per giustificare una rotta di questo genere. Siamo stati battuti da una squadra di giovanottini che hanno giocato nel modo più semplice di questo mondo, correndo ininterrottamente per novanta minuti, e sfoderando ogni energia più recondita, e dando prova di un coraggio che è riuscito a strappare l'applauso agli italiani stessi. tattica, niente complicate, tutto gioco semplice, tutta voglia di far bene. Questo ci è valso sconfitta.

Vittorio Pozzo

Gli argentini dell'Estudiantes sono campioni mondiali di club

Ieri hanno pareggiato (1-1) sul campo del Manchester United - Nell'andata, a Buenos Aires, si imposti per L'inglese e Medina espulsi per essersi presi a pugni - L'italo-britannico Sartori sostituito Law, uscito dal campo dopo uno scontro col portiere sudamericano - Nessun incidente fra i 63 spettatori

(Nostro servizio particolare)
Manchester, 16 ottobre.

La squadra inglese del Manchester United, campione di Europa, ha chiuso questa sera pari (1-1) l'attesissimo confronto l'Estudiantes di Buenos Aires, campione dell'America Latina. Il titolo mondiale sufficioso delle società quindi agli argentini i quali avevano vinto uno a zero la gara di andata, il 25 settembre, sul proprio campo.

La partita di questa sera celebre stadio dell'«Old Trafford Park» di Manchester stata giocata da ambo le parti con brutale ed ha avuto un tempestoso: ultimi minuti l'arbitro jugoslavo Zecevic (il nostro Lo gnalinee con il sovietico kramov) ha dovuto espellere due calciatori, l'inglese e l'argentino Medina, già ammonito in precedenza insieme colleghi copa. Best e Medina si erano presi a pugni campo.

La polizia aveva predisposto un servizio d'ordine rigoper prevenire possibili incidenti. Ai bordi del campo c'erano agenti e speciali squadroni a cavallo si tenevano pronti intervenire Per fortuna, non è accaduto incidente serio, anzi gli spettatori (63 mila) hanno accolto gli argentini al grido: *«Noi siamo i tifosi che si comportano meglio sulla terra».*

Il United sino dal fischio d'inizio si è lanciato all'attacco e una prime azioni Crerand riuscito a impegnare il portiere sudamericano Poletti con un tiro improvviso da una ventina di metri. Ma sono stati invece gli ospiti a portarsi in vantaggio, al sesto minuto, con una rete di testa di Vernon.

Da quel momento in poi stessi che già avevano adottata una tattica di stretta copertura si sono chiusi ancor più in difesa: bastava loro un pareggio ed ecco che s'eran trovati inaspettatamente in vantaggio. Che cosa chieder di più? Contro la loro solida barriera la pressione del Manchester — fortissima ma poco coordinata — si è infranta a lungo senza esito. Per tutto il primo tempo il punteggio restava immutato. Vani sforzi Charlton, di Best, Sadler e Law. Quest'ultimo uno scontro il portiere si produceva ad un ginocchio: veniva portato fuori del campo e il medico doveva applicare quattro punti alla lacerazione. Al posto di Law entrava in squadra Carlo Sartori, un giovane origine italiana (è nativo di Napoli) che aveva già esordito brillantemente settimana nella prova campionato il Liverpool.

Per tutta la ripresa il Manchester ha conservato l'iniziativa, ma senza nulla di quella capacità manovra, quella «fantasia» che hanno famoso e temuto. Gli uomini di Busby brancoletteralmente nel l'assalto affannoso. La difesa «a zona» degli ospiti non lasciava spiragli. Solo in chiusura, quei tempestosi dieci minuti in cui tutto sembrava essere divenuto lecito in campo, Morgan è riuscito a mettere a segno la rete del pareggio.

e. c.

Manchester: Stepney; Brennan, Dunne; Crerand, Foulkes, Sadler; Morgan, Kidd, Bobby Charlton, Law, Best.

Estudiantes: Poletti; Malbernat, Suarez; Madero, Medina, Bilardo; Pachame, Ribaudo, Conigliaro, Tognari, Veron.

Arbitro: Zecevic (Jug.).

Rivincita di Gimondi su Merckx nell'inseguimento in pista a Roma

Sui 5 il ciclista bergamasco ha vinto in 6'6"1 media 49,165 all'ora - Eguagliato il record di Coppi

Felice Gimondi ha superato ieri Eddy Merckx Velodromo olimpico romano

Roma, 16

Felice Gimondi è tornato oggi alla ribalta della pista, al Velodromo olimpico di Roma, il campione d'Italia, opposto al tradizionale avversario Eddy Merckx nella gara a inseguimento sui 5 chilometri, ha cancellato la sconfitta subita al Vigorelli il 27 settembre scorso. Felice,ha fatto registrare il tempo di 6' 06" 1 (media km 49,165) contro quello di Merckx che è stato di 6' 8" (media km 48,910).

E' stata una gara entusiasmante che ha visto impegnati al massimo i due corridori. Il risultato è stato in forse fino agli ultimi metri della corsa quando Merckx è crollato sotto l'azione possente e continua di Gimondi che eguagliato il record Coppi sulla distanza dei 5 chilometri.

Felice, che indossava la maglia tricolore di campione d'Italia, è sceso in pista deciso a battere l'avversario. Nonostante la minaccia della pioggia numerosi appassionati sono convenuti al Velodromo per assistere al grande confronto. Incitato a gran voce, il bergamasco prendeva subito il comando della corsa avvantaggiandosi nei primi giri di circa 30 metri. Merckx è sembrato sorpreso dal veloce avvio e facendo nella sua classe recuperato è riuscito al settimo giro a riequilibrare le sorti. Fino a tre giri dalla fine i due corridori si trovavano in parità. Anzi, era Merckx ad avere un lievissimo vantaggio. Ma allo sprint finale Gimondi ha impresso alla sua azione poderosa spinta che lo portato al traguardo con metri di vantaggio.

In precedenza, si era svolto un altro interessante confronto fra l'italiano Adorni e il francese Anquetil sulla distanza dei 5 mila metri. Anche questa gara è stata appassionante per l'equilibrio che l'ha Adorni è riuscito proprio in extremis aggiudicarsi vittoria con il tempo di 6' 13" 3

Le squadre oggi in

La Juventus in gara ad Asti Trasferta del Torino a Como

I bianconeri contro l'Astimacobi - I granata giocheranno ricordo di Meroni - Collaudo di Poletti - Unere: niente lesione menisco

Helmut Haller, assente dalla Juventus, difficilmente giocherà ad Asti nella d'allenamento che i bianconeri disputeranno contro l'Astimacobi rie C). L'asso tedesco ieri ha accusato avvertito un leggero indolenzimento muscolare alla gamba sinistra e quasi sicuramente a riposo precauzionale: vuole evitare il pericolo di ricaduta, che comprometterebbe la sua partecipazione all'incontro con il Bologna, con la ripresa del campionato.

Ad (inizio 15,15), la Juventus presenterà una formazione inedita, priva di alcuni titolari: oltre ai «nazionali», mancheranno gli infortunati Bercellino e Favalli. Del Sol, invece, è migliorato e potrà giocare. Probabilmente Heriberto Herrera approfitterà dell'occasione per provare alcuni giovani, com'era già capitato in altre amichevoli. Il tecnico paraguaiano, che ieri s'è recato a Genova per assistere al confronto Italia-Francia «Under 23», deciderà comunque soltanto stamane l'elenco dei convocati per la partita odierna.

In quanto all'Astimacobi, che milita nel girone A di serie C è non ha avuto un inizio di stagione favorevole (è ultima in classifica), l'allenatore annuncia la seguente formazione: Riva; Pitton, Avere; Repetto, Dorini, Casaghi; Chiaranda, Zanelli, , Muriggia.

Anche il Torino disputa oggi a Como (ore 15) una partita amichevole contro la compagine massese, capolista (a pari merito con il Bari) del torneo di serie B. La gara, com'è noto, è stata organizzata in ricordo di Gigi Meroni nel primo anniversario della morte. Prima dell'incontro i granata si recheranno al cimitero di Como per rendere omaggio alla tomba del campione scomparso.

La prova odierna sarà particolarmente interessante per Poletti che ritorna a giocare dopo un lungo periodo di assenza dovuto ad uno stiramento muscolare riportato prima dell'inizio del campionato. Improbabile invece impiego di Ferrini il quale ieri ha intensificato gli allenamenti ma non ancora pronto a sostenere un collaudo così impegnativo. Comunque sarà il «trainer» Fabbri a decidere, dopo essersi consultato con il suo vice Fantini e con l'attaccante.

La squadra parte stamane in treno Como. Sono convocati tutti i calciatori della «rosa» ad eccezione dei «nazionali» Agroppi e degli infortunati Carelli Bolchi, Vieri e Unere. A proposito di Unere, notizie confortanti: il terzino non dovrà operarsi di menisco. Ieri ha sottoposto il ginocchio sinistro ad un artrografico infrazioni. Dovrà osservare una settimana di assoluto riposo, sottoponendosi a cure specifiche, poi potrà riprendere l'attività.

Contro il Torino, il Como schiererà: Lonardi; Ghezzo, Buriani; Lamprugo, Magni, Ballarini; Battano, Sironi, Musiello, Fittofrancesco, .

Il bianconero Haller

Il Baseggio e Vinovo nel Premio di oggi

pomeriggio i saltatori ritornano all'ippodromo del Galoppo di Vinovo. Hanno a disposizione due delle sei prove e forniranno nuove emozioni agli appassionati che — come di consueto — potranno assistere gratuitamente alle corse il cui inizio è fissato per le 14,45.

Nel Premio Venaria Reale (lire 1.500.000, m. 3200 steppl) saranno in pista Souffle du Demon (67 chilogrammi), Philco 63, Forever Amber 65, Tarmopill 61, Szivar 67, Parli 63, Solitude 62. In sella a Parli sarà Albertino Baseggio, il fantino torinese che portato Pigalle al trionfo nel Premio Merano. Parli è Philco e Tarmopill i favoriti della prova.

L'altra corsa i saltatori è il Bezzecca, un country» to cui Mc Hugh è preferito agli altri avversari. In rilievo il Premio Gemba (L. 1 milione m. con Overbo 55½, 55½, Nardini 48½, Castelfarte 48½, to . Questo e Telamonio sono i favoriti. Nelle altre prove la preferenza va a Klingsor e Salasco (Premio Cuneo); Maridino e Tusa (Premio Dormalletto); Capalbio e Cardioquina (Premio Rosa dei Banchi).

Confermate le squalifiche inflitte ai napoletani Barison e Bianchi

, 16 ottobre.

(d. m.) Barison e Bianchi potranno partecipare alla partita di Coppa delle Fiere il Napoli giocherà mercoledì contro il Grasshoppers, soltanto grazie alla vittoria che la Nazionale italiana ha ottenuto ai campionati europei di giugno.

I due giocatori napoletani sono stati infatti squalificati dal giudice sportivo, rispettivamente, fino al 30 ottobre ed ottobre, l'uno per avere rivolto un'ingiuria all'arbitro della partita del 5 giugno contro l'Atletico Mineiro e l'altro per aver gravemente scorretto di un avversario.

PIANTATELI ADESSO!

LA LORO FIORITURA E' SEMPRE CERTA

E' quella la stagione giusta e cioè l'autunno piantare i meravigliosi tulipani, narcisi, giacinti, crocus olandesi, Usate però soltanto bulbi di fiore importati direttamente dall'Olanda, risultato di tre secoli di sapienti selezioni. Non occorrono terreni o terre trattati specialmente perchè i veri bulbi olandesi, piantati secondo facili norme in giardino o in vasi da fiore, in cassette sui balconi, ecc. danno sempre piante piene di forza e fiori stupendi. E però necessario che i bulbi da piantare provengano effettivamente dall'Olanda, altrimenti la vostra attesa potrebbe andare delusa. Chiedete i veri bulbi selezionati olandesi e le istruzioni per piantarli, a tutti i buoni negozi di sementi e di articoli da giardinaggio.

AUTO UNION

Audi

[illegible] gloriosa tradizione [illegible]

Audi 60

La veloce 1500 con il rivoluzionario [illegible] nuovissima concezione, con trazione anteriore sviluppata [illegible] quarant'anni di esperienza, [illegible] due o [illegible] quattro porte e con un vero superbagagliaio. La Audi 60 della Auto Union, nella grande tradizione di questa marca, sta incontrando [illegible] tutti i mercati.

Domandate a chi [illegible] possiede una!

[illegible] compresa

GIUSEPPE MONTICONE

[illegible] Adriano 1 [illegible] Corso F. Turati [illegible]

Telef. 38 37 72 — Telef. 50 04 40

RICERCA SPECIALISTI DI [illegible] DEL PERSONALE

Azienda italiana importanza internazionale offre [illegible] Roma carriera direttiva [illegible] persone con almeno 5 anni di esperienza aziendale [illegible] cui 2 [illegible] funzioni specialistiche nei seguenti rispettivi settori:

— SINDACALE [illegible] LAVORO;

— [illegible] VALUTAZIONE

RELAZIONI SOCIALI [illegible] CON IL [illegible]

Sono richiesti: [illegible] tra i [illegible] e [illegible] anni, preparazione universitaria [illegible] equivalente, [illegible] moderne Tecniche del Personale [illegible] preferibilmente della lingua inglese.

Scrivere dettagliatamente a: Pubblicità Stampa 199 — TORINO specificando [illegible] retribuzione percepita.

CERCANSI AZIENDE

[illegible] concessione

vendita [illegible] - Alessandria

Scrivere a: [illegible] Stampa 116 - [illegible] dettagliando posizione economico-finan- [illegible] disponibilità locali.

Deorsola caffè

ASSUME VIAGGIATORE PER LA CITTÀ DI BIELLA

OFFRE	RICHIEDE
[illegible] in [illegible]	presenza
inquadramento [illegible]	età 22-28
fisso, provvigioni	militesente
rimborso [illegible]	facilità [illegible] parole
possibilità di [illegible] (esposono, ispettori) premi e gare.	esperienza [illegible] vendita (presso bar, drogherie, ecc.).

Scrivere: [illegible] 10 - Monsalieri - Si assicura [illegible] massima discrezione.

SE VI INTERESSATE DI TERRAZZE

sappiate che un nuovo importante progresso è stato realizzato con

GINE-KOTE Cincinnati

Superfelvo bitumato CORAZZATO. Un prodotto nuovo, [illegible] superiore, per manti impermeabili ricchi, per la Clientela che esige il meglio. E' irradiato [illegible] raggi gamma [illegible] mezzo di Isotopi radioattivi [illegible] mantiene [illegible] « giovane ». Robusto, morbido, rigato. Da [illegible] [illegible] gr./mq. Rotoli [illegible] 20 metri.

COMPAGNIA ITALIANA CINCINNATI

[illegible] MILANO - Viale Stelvio, 13 - Telefoni: [illegible], [illegible]

ANNUNCI ECONOMICI

COMPRA - LOCALI [illegible] L. 270 p.p.

(Continua da pag. 13)

ECCEZIONALE occasione vendo casa Orbassano fronte giardino libero subito spazioso due camere, tinello, cucinetta, [illegible]no, Mutuo, Telefonare 537-496. O304

ECCEZIONALE occasione vendo [illegible] semicentrale, reddito garantito [illegible] [illegible]bile, Telefonare 538-621. O351

FUNZIONI primordine vendonsi panoramici alloggi 2-3-4-5 camere zona piazza Bengasi. Telefonare 658-349, 667-116. A456

BAGNI telefono [illegible], Appartamento ideale persona sola. [illegible] stori 67/12, fronte Sporting. Camera, cucina, bagno, ingresso. Affare 1 milione 350.000 mutuo 3.050.000.

GENERALCASE 553-860 vende in Chieri via Alfieri 20 Condominio 3. Francesco ultimi appartamenti da due, tre camere oltre servizi, prezzi convenientissimi, minimo contributi lunghe rateazioni. O436

GENERALCASE 553-860 Continuano con successo le vendite di appartamenti da 3-4 camere, negozi in corso Torino 125 (proseguimento corso Francia) palazzo dotato di tutte le comodità. Prezzi favorevolissimi, minimo anticipo, rateazioni pari affitto. Visite anche mattinate festive. O438

GENERALCASE 553-860 Organizzazione Immobiliare per le vendite rateali, vende in magnifico complesso residenziale Pile-Delfia, via Filadelfia 259, appartamenti negozi di ogni grandezza con rateazioni pari affitto. Ad ogni richiesta la sua soluzione. Prezzi veramente convenientissimi. Visitate anche mattinate festive.

GRAVENO centro area edificabile progetto approvato vendesi permutasi, facilitazioni, condizioni vantaggiose. Telefonare 393-380.

IMPRESA vende costruendi corpi scala di 42 camere, 10 box; richiesta 125.000.000 mutuabili; rendita 5,50%. Telef. 890-361, 894-361.

IMPRESA vende direttamente alloggetti 1-2 camere tinello cucinino tutte le comodità via G. Amati 153, mutuo 5, Paolo facilitazioni pagamento. Telefonare 60-916.

[illegible] vende direttamente in [illegible] residenziale Balsamo alloggi in palazzine quattro camere box giardino mutuo 8, Paolo facilitazioni. Telefonare 321-160, 354-969.

LAIGUEGLIA vicinissimo spiaggia [illegible] appartamento signorile arredato stile [illegible] doppi servizi, giardino garage [illegible] mq. Telefonare [illegible] A95346

LIMONE Piemonte, villa nuovissima: soggiorno pranzo [illegible] tre camere letto, doppi servizi, [illegible]ale mq 150, terreno mq 450, vendesi eventuale cambio parziale appartamento Torino, Scrivere: « Pubblicità Stampa 1304 — Torino».

LIRE 850 mq vendo Cumiana bellissimo lotto progetto visibile approvato. [illegible] 279-911.

[illegible] appartamenti al [illegible] ri- [illegible] cui [illegible] [illegible] contanti. Telef. 25-405 Savona.

LOANO (Borghetto) vendonsi appartamenti centrali da L. 2.800.000. Geom. Conti, [illegible] 517-896, Torino.

LOANO Impresa Cappelluto vende alloggi mutuo. Tel. Torino 761-736.

[illegible] mq. [illegible] [illegible] vendesi 16.000.000 reddito 10%. Telefonare 553-382. A95005

LOCALE mq 600, nuova costruzione, fronte strada, uffici, riscaldamento, zona corso Vercelli, vendiamo 45.0[illegible] Beltramo, telefono 595-912. A95477

LOCALE PIAZZA RESAUDENGO ADATTO MAGAZZINO, LABORATORIO, PICCOLA OFFICINA VENDESI-AFFITTASI, NUOVA COSTRUZIONE [illegible] 270, FRONTE [illegible] 2 [illegible] POSSIBILITA' [illegible] 841-809 ORE UFFICIO.

[illegible]0, corso Francia 92, vende alloggi signorilissimi due camere cucina salottino doppi servizi accessorio particolare.

[illegible] centrale [illegible] 220 lavorativo impresa vende [illegible] mente, Telefonare 257-911.

[illegible] negozio angolare affittasi farmacia, [illegible]on reddito. Vendo [illegible] milioni. Telefonare 694-870.

MURI negozio: centralissimo, interno cortile mq 80, libero subito, trattabili 12.000.000. Tel. [illegible]1-854.

[illegible] negozio latteria recente costruzione Vanchiglietta 3,000,000 contanti 3.500.000 dilazioni. Casalegno 885-962. O355

NEGOZIO grandioso, S. Rita, centrato occasionale, alloggio soprastante, primaria via commerciale, vendesi dilazionando, eventualmente affittasi, Cauda, Barletta 133.

NEGOZIO 80 [illegible] rappresentanza ar- [illegible] magazzino vendo mutuo, Te- [illegible] 581-575. A94373

NICHELINO alloggio nuovo 3 camere piano rialzato vendesi, Telefonare 677-830 ore pasti.

OCCASIONE definitivamente frazionatamente vendiamo ultimi signorili, panoramici alloggi, corso Unione Sovietica parcggi Studio, 2-3 camere, salone, cucina, doppi servizi. Contanti 30%, Mutuo. Dilazioni. Telefonare 537-496. O304

OCCASIONE irripetibile! Grandioso appartamento [illegible]. Prezzo superconveniente, bellissimo palazzo via Cibrario 30. Salone, quattro camere, cucina, biservizi, ingresso 4 milioni 950.000 [illegible] 11.500.000, Gabetti 5[illegible], O355

OCCASIONE privato vende Sauze d'Oulx alloggio arredato tre camere servizi terrazzo giardino centralissimo poleggiato panoramico 10 milioni. Telefonare 682-123.

OCCASIONE S. Paolo 4.700.000 vendo camere, cucina, bagno, ingresso. Telefonare 534-821.

OCCASIONI vendonsi Grugliasco 2 alloggi recente costruzione, liberi, camere 2 servizi. Tel. 741-506.

PIAZZA Bernini signorile appartamento 4 camere cucina, tutti servizi, mq. 130 contanti 5.000.000 mutuo 10.500.000, Telef. 502-542.

[illegible] Torinese alloggi palazzina signorile giardino regione Pinata prezzo piscina club tennis vendonsi. Telefonare 772-762 ore pasti.

PRIVATO compra terreno progetto approvato camera 40 zirca Torino. Scrivere: «Pubblicità Stampa 5619 — Torino». A94595

PRIVATO intermediari vende alloggetto camera tinello terrazzo servizi più mansarda esentasse reddito 7% aumentabile zona San Donato. Telefonare 874-549. A95736

PRIVATO vende alloggio libero due camere cucina servizi su corso Unione Sovietica 215. Telefonare 362-211 dalle 15 [illegible] 19.

PRIVATO [illegible] appartamento signorile zona Valentino, 130 mq, 110.000 al mq. Telefonare ore pasti 614-218. A95771

PRIVATO vende conveniente alloggio 2 camere servizi, zona dello Francia, mutuo, facilitazioni. Telefonare 630-113, 362-117.

PRIVATO vende terreno barriera Milano progetto 48 camere. Telefono 237-269.

RAPALLO vende appartamento centrale, tranquillo, vicinissimo mare, 5 locali, servizi, terrazzo, interessando box. Scrivere: «Pubblicità Stampa 129 — 20100 Milano».

RIVOLI, due camere, servizi, [illegible] nuova 4.500.000, facilitazioni. Telefonare 518-738.

RIVOLI privato vende alloggio 3 camere servizi libero. Telef. 234-578.

RUBIANA, vendesi villa arredata, salone, 4 letto, cucina, biservizi, garage, terreno, giardino, posizione meravigliosa, tranquilla. Richiesta 20 milioni. Telefonare 544-456.

[illegible] vendonsi due [illegible] servizi casa nuova signorile. Telefonare 387-178. A95834

[illegible] Oulx, Condominio Bourget, vendo alloggio [illegible] mq. Te- [illegible] 2001

SAUZE Oulx Condominio Bourget vendo alloggio 145 mq. 9 letti, camino. Tel. 386-544.

SCALA recentissima costruzione alloggi 2 - 3 camere servizi, totale camere 45, Grugliasco. Telefonare 781-508.

[illegible] mq. [illegible] adiacente [illegible] con fabbricati ru- [illegible] vendesi. Telefonare 327-135.

[illegible] Impresa Piemontese costruendi appartamentini prezzi modici possibilità mutuo. Berchiatti, Spotorno, via Lalolo, telefono 75-657. Pubblicità Stampa, XXV Aprile 34/1, telefono 67-759 Pietrasigure.

TERRENI 14-18-84 camere approvate, costruzione 3 piani zona Guido Reni, vendesi, combinasi. Telefonare 502-312. A97701

TERRENO Cavoretto mq. 3000 progetto villa, alto camere, vendo. Telefonare 544-123. O234

[illegible] centrale, semicentrale cercasi costruibilità 300-400 mq. basso fabbricato anche fronte via possibilità parcheggio. Tel. 769-535.

TERRENO edificabile centro S. Rita metri cubi 6100 progetto approvato 70 camere oltre 22 posti auto vendesi privatamente 70 milioni. Telefonare 534-159. O304

TERRENO industriale, Piossasco 4 Km. Fiat Rivalta, mq. 30.000 progetto approvato 19.000 coperti vendesi direttamente. Telef. 538-821, 537-496. O304

TERRENO industriale progetto approvato privato vende. Telefonare 500-277, 652-785 mattino.

TERRENO progetto approvato 300 camere, box, vicinanze Fiat Mirafiori, vendiamo. Beltramo, telefono 595-912. A95478

VALPERGA vendonsi lotti terreno mq 600 progetti approvati. Telefonare 0124-67152. A94260

VANCHIGLIA signorile 3 camere cucina rimodernate occasione 10 milioni. Telef. 761-054.

VENDESI stabilimento adiacenza Torino mq. 7000 circa coperti mq. 2500 circa con palazzina uffici. Scrivere: « Pubblicità Stampa 6004 — Torino ». A96038

VENDESI terreno camere 85 corso Siracusa. Telefonare 512-570.

VENDESI terreno 150 camere via Nizza cavalcavia Sammartiner. Telefonare 512-570. A95230

[illegible] [illegible] mq [illegible] coperti mq. 1300. Telef. 863-816 martedì a venerdì. A95334

VENDO stabilimento industriale recente [illegible] Ricambi 1000 mq. coperti, 800 mq. cortile. Tel. 555-349.

VENDO terreno nell'Albese costruzione ville, incantevole panorama 2000 mq. Telefonare 653-237.

VENDONSI muri negozio mq. 125 zona commerciale affittato, Telefonare 851-125 ore negozio.

VENDO zona Leumann alloggi e box esenti. Telefonare 781-100.

[illegible] due terreni vicinanza tangenziale Nord progetti approvati per 50 vani e per capannone mq [illegible]. Scrivere: «Pubblicità Stampa 1286 — Torino». A96196

[illegible] Cavaglià 18. Nuovissimo appartamento: tre camere, cucinotta, bagno, ingresso, ripostiglio eccezionale prezzo 2.600.000 mutuo 8.700.000, Gabetti 578-044. O338

VIA Cappino 116 grande società industriale vende alloggi ottimamente rifiniti, Mutuo. Rateazioni, Garanzie assolute per l'acquirente. Rivolgersi cantiere o telefonare 298-589.

VIA Fabro 3, antistante giardino Cittadella, appartamento nuovo. Salone, quattro camere, biservizi, in- [illegible] tripla esposizione, 5 milioni [illegible] mutuo 13.800.000, [illegible] 578-044. O335

VIA Vigone 10, grazioso appartamentino: camera letto, salottino, cucina, abitabile, recente costruzione 3.150.000 contanti; 7.000.000 mutuo, Tel. 502-514. O462

VILLA precollinare Chieri parcggi ristorante Giaglero, [illegible] alloggi, totali sette camere, termobagno, giardino mq. 1500. Affare [illegible] sufficienti 6.000.000, Amministrazione [illegible] Capello 532-780, [illegible]

VILLA signorile precollinare, giardino, comodità tram, vendesi. Scrivere «Pubblicità Stampa 6059 — Torino». A95665

VILLE precollinari [illegible] nuovi monumento Crimea giardino proprio vertici centralizzati, partitaria, impresa vende. Telefonare 692-218.

VILLETTA [illegible] bellissima posizione soleggiata [illegible] 7 centro. Telefonare 635-801.

VILLETTE in costruzione, Orbassano-Piossasco, accessibile, vendesi. Telefonare 364-239, 904-194.

VILLETTE finite accuratamente con [illegible] giardino vendonsi vicinanze Fiat Rivalta. Telefonare 884-208.

ZONA piazza Massaua vendo alloggio pronto subito due camere salone tinello cucinino doppi servizi mansarda. Telefonare 956-580 ore ufficio

OFFERTE AFFITTO ALL. LOCALI e TERR. L. 270 p.p.

A.A. ALLOGGI moderni semicentrali 23.000, 28.000, 35.000. Telefonare 588-753.

A.A. ALLOGGI signorili diverse dimensioni oltre Agenzia Rubiolo, Francia 124, telefono 753-826.

A. [illegible] [illegible] 30.000 40.000, [illegible] 14 telefono 558-539.

A. [illegible] alloggetti moderni 20.000, 25.000, 35.000, 45.000, [illegible]no 10. O123

A. AFFITTASI due-tre camere, cucinotta servizi, modesima casa, Telefono [illegible] 745-720, O360

[illegible] Ditte commerciali, industriali, trasporti offresi accurata custodia loro automezzi da autorimessa centrale zona Francia Tazzoni. Scrivere a Pubblicità Stampa [illegible] — Torino ». A96348

A Pino affittasi meravigliosi appartamenti 2-3 camere cucina doppi servizi. Telefonare 846-051 ore ufficio. A96207

A quarantenni affittasi due camere meglio disposte soltanto lavori casalinghi. Telefonare 387-178.

[illegible] [illegible] Barnini Digiuna 6 affittasi [illegible] cucina. Rivolgersi portinaio. A96604

APPITTANSI locali uso magazzino località strada San Mauro, Telefonare 240-588. A96291

APPITTANSI magazzini laboratori seminterrati mq 60 - 60 - 20. Via Montalcino 19 bis, Telef. 521-421.

APPITTANSI Pozzo Strada 2-3 camere tinello cucinino anche doppi servizi. Telefono [illegible] 339-839.

APPITTASI a Mirafiori via Don Grazioli angolo Zambelli 2-3 camere cucina, Sabatelli 753-041 [illegible] pasti.

[illegible] albergo Valle Aosta ottima posizione eccezionalissimo. Scrivere: [illegible] Morumesi (450) Aosta.

APPITTASI alloggio due camere, tinello, cucinino, ingresso, bagno, via Goyrie, Telefonare 587-572.

APPITTASI alloggio signorile tre camere, tinello, cucinino, servizi, corso Montecucco angolo via Mattie 23, Telefonare 514-646.

[illegible] alloggio signorile 3 camere triplici servizi saloni. Telefonare 535-242. A93759

APPITTASI alloggio 3 vani cucinino bagno terrazzo orto grande spazio verde strada collette Cumiana. Telefonare 593-647.

APPITTASI ammobiliato 4 camere servizi libero. Telefonare 360-418.

APPITTASI appartamento quattro camere cucina servizi. Tel. 772-707, 753-817, 2001

APPITTASI basso fabbricato piano terra mq 200. Rivolgersi carrozzeria corso Bernardino Telesio 13.

APPITTASI camera tinello servizi S. Rita. Telef. 364-448.

[illegible] centralissima [illegible] camera indipendente uso [illegible]. Telefonare 518-093.

[illegible] [illegible] FIRENZE LO- [illegible] INDUSTRIALE MQ. [illegible] [illegible] LABORATORIO UFFICI. TEL. 386-278.

APPITTASI due camere servizi signorile libero subito, Telef. 580-037.

[illegible] alloggetto [illegible] ammobiliato 1° [illegible] sposi impiegato. Telefonare 851-372.

APPITTASI locale autorimessa od industria mq. 600. Corso Orbassano 284/1. Telefonare 581-421.

(Continua a pag. 16)

Bionda naturale, forte e gentile. Un "corpo" morbido, caldo. Un profumo sottile, stimolante. Se vuoi è tua. È nel sacco fino al collo.

FIOR DI VITE

[illegible]

[illegible]ANZOTTI

Preziosa perché nata da nobili vitigni piemontesi. Bionda perché invecchiata in botti di rovere.

[illegible]

L'INGLESE

CORSI [illegible] E SERALI

[illegible]

RISULTATI GARANTITI

S'IMPARA IN VIA GIOLITTI 55

ALLA [illegible] - Tel. 874.806

La prova dell'inchiostro, del succo di frutta, della marmellata. Le abbiamo tentate tutte. Poi una semplice spugna inumidita ci ha messo al tappeto. Sul tappeto Meraklon le macchie non durano. Meraklon, resistente [illegible] antimacchia.

Meraklon®

® marchio registrato Polymer S.p.A.

Moquettes a pelo, moquettes [illegible] pavimentazioni tessili, tappeti, [illegible]

CRONACHE DEI LIBRI

PER LA PRIMA VOLTA, TUTTE LE POESIE

La leggenda di Corazzini

Morì [illegible], ventunenne, all'inizio del secolo; subito fu considerato un classico - Oggi sentiamo [illegible] maggior distacco la sua vicenda umana, ma riconosciamo in lui un autentico poeta

«Perché tu mi dici: poeta? / Io non sono un poeta. / Io [illegible] che un piccolo fanciullo che piange». Bastano questi [illegible]si accorati e pudichi, abbandonati ad una sommessa, interiore cadenza, a compromettersi col mito di Sergio Corazzini, con tutte le soverchianti implicazioni biografiche che esso comporta. Viene in mente la pagina affettuosa di Marino Moretti [illegible] quella *«vinzza sghemba e stramba, un po' sudicia»* della vecchia Roma, sul povero alloggio dove il poeta ventunenne compare elegantissimo ed aitante, ma col volto segnato da una segreta stanchezza, [illegible] parla [illegible] febbrile ardore del «cenacolo» di amici, della necessità di rubare ancora qualche verso alla morte vicina.

Si rammenta la forza [illegible] la grazia del suo acerbo magistero poetico: quando nel 1907 la tisi ebbe ragione di lui, qualcosa si spezzò nei compagni di adolescenza e di poesia; Fausto Maria Martini, Gino Calza Bini e Alberto Tarchiani (il futuro ambasciatore della Repubblica italiana [illegible] New York) fuggirono in America, insofferenti di una città *«che ha lasciato [illegible] Sergio nella più squallida delle sue case ed ha lasciato noi vivi per le sue strade senza di lui»*.

Corazzini se ne andava così, nell'ecco lamentevole d'un organetto di Barberia, in un bisbiglio di marionette, in un garrire di monachelle attorno al raggio di sole che lambisce il convento sepolcrale. Sono le immagini delle città morte o sonnolente ch'egli ritrovava nei diletti poeti di Francia e di Fiandra, segnate appena da qualche livido inserto di cronaca o *feuilleton*: il [illegible]restano suicida, l'orrore della *morgue*, l'orpello dei postriboli. Nasce di qui la poesia che sarà detta crepuscolare, quel nuovo rapporto del poeta con [illegible] cose e con se stesso all'insegna dell'umiltà, della tene[illegible] [illegible] dell'ironia. Si aggiunga la *querelle* sulla primogenitura di Corazzini o Gozzano nel dare avvio alla poesia del Novecento, e il gioco [illegible] fatto. Ma Corazzini rischia di stare immerso [illegible] [illegible] specie di limbo, esaltato e nello stesso tempo immiserito dal dato biografico [illegible] meramente tecnico.

E' per questo che [illegible]gniamo con favore la pubblicazione delle *Poesie edite [illegible] inedite* di Corazzini nell'agile collana di Einaudi. Prima raccolta davvero integrale, essa restaura le lacune delle precedenti edizioni, dando spazio anche alle poesie disperse nei giornali, come i sonetti in romanesco. Fornisce pertanto l'occasione ideale per una nuova approfondita lettura, che valga ad isolare il filo dell'ispirazione ed i pochi sicuri approdi: impresa difficile, proprio perché Corazzini fu, programmaticamente, autore di voce fioca. Ma ci sembra che il curatore del libro, Stefano Jacomuzzi, offra nelle pagine introduttive le più importanti coordinate per una corretta interpretazione.

L'originalità, ad esempio, di Corazzini, che Jacomuzzi individua con finezza nella grande povertà di oggetti e di parole che caratterizza la sua poesia rispetto all'esotica dovizia dei maestri stranieri; quasi per non distrarsi dal colloquio con [illegible] propria anima, per *«ritentare le strade dell'espressione come dopo un naufragio o un rifiuto totale»*. Per questa via si chiariscono i possibili lasciti di Corazzini ai poeti successivi. Ma più ci interessa che il curatore abbia il coraggio di portare alle ultime conseguenze un discorso [illegible] che altri avevano finora soltanto accennato o intravisto. Per Corazzini [illegible] può e si deve parlare di esperienza religiosa: *«Non una precisa ansia metafisica, ma atteggiamento di preghiera e richiesto di spogliazione e rinuncia.»*

E' un'avventura d'anima che sgorga sorgiva dalle contaminazioni mistico-decadenti [illegible] dall'agiografia edulcorata. Le tappe di questa preparazione alla morte, [illegible] sua dolorosa sublimazione, passano per lo stupendo inizio di *Toblack*. (*«E giovinezze erranti per le vie/piene di un grande sole malinconico,/portoni semichiusi, davanzali/deserti, qualche piccola fontana/ che piange un pianto eternamente uguale/al passare di ogni funerale...»*), con quel nitore già trasumanante, quell'aria [illegible] Gloselar rarefatta [illegible] luminosa; per la struggente confessione del *Povero poeta sentimentale* (*«Io voglio morire, solamente, perché sono stanco; / solamente perché i grandi angioli su le vetrate delle cattedrali/mi fanno [illegible]more d'amore e d'angoscia»*); passano per la preghiera [illegible] *Elegia* che si fa strada, libera e fiduciosa, dopo un di[illegible] [illegible]esitante, pausato e contrapp[illegible] di virgole (*«Verrà la pace con le mani giunte,/ma [illegible] la udrai tu, piccola, venire...»*).

Soprattutto ritroveremo questo clima [illegible] *La morte di Tantalo*, l'enigmatica parabola lasciataci postuma da Corazzini. Dove gli amanti che muoiono un poco tutti i giorni *«cercando una causa d[illegible]»*, durante la «notte oscura» dell'anima colgono i grappoli proibiti [illegible] vengono esclusi dalla vigna d'oro: *«E aggiungi che non moriremo più/e che andremo per la vita/errando per [illegible]pre»*. In questo canto di [illegible] ritiro, dove più forti insorgono le seduzioni della vita, il lungo colloquio del poeta con sé [illegible] sembra per la prima volta allargarsi agli «altri», coinvolgere l'umanità e la storia in [illegible] solo errabondo destino di solitudine e di ricerca.

Lorenzo Mondo

[illegible] CORAZZINI: *Poesie [illegible] inedite* - Ed. Einaudi, [illegible] 264 - Lire [illegible]

"Dopo"

Il passo degli umani
è simile a [illegible] cadere
di foglie... Oh! primavere
[illegible] giardini lontani!
Santità delle sere
che [illegible] hanno domani:
congiungiamo le mani
per la nostre preghiere.
Chiudi tutte le porte.
Noi vegliereme fino
all'alba originale,
fino che un immortale
stella segni il cammino,
novelli, oltre la Morte!

"Chiesa [illegible]"

Din, dan, don, dan, *o la piccola voce,*
Santa Maria [illegible] la Concezione,
o, sapiente lunga orazione
sotto immobili cieli, ferrea croce;
altari bianchi come anime, buone,
o santi lieti nel martoro atroce,
o Gabriel, s[illegible] il cui pie, feroce
ghigna [illegible] ri[illegible] con le luci prone;
corone d'oro, manti di broccato,
cuori trafitti, bocche dolorose,
occhi con occhi in adorazione,
[illegible] nulla, nulla sopravvive al fato
ne [illegible] tetro [illegible] [illegible] le cose.
Santa [illegible] [illegible] [illegible] Concezione.

Un nodo centrale [illegible] storia [illegible] dopoguerra italiano

Emilio Lussu spiega perché fallì il «partito d'azione»

Sul nodo storico in cui si stringe la storia dell'Italia contemporanea — gli anni dal '43 al '46, dall'inizio della Resistenza alla proclamazione della Repubblica — molto si è già scritto; eppure [illegible] nuovo scritto di Emilio Lussu, Sul Partito d'Azione e gli altri, si colloca senz'altro fra i contributi più importanti alla storiografia in argomento. Prima di tutto per la personalità dell'autore, uno dei maggiori esponenti dell'antifascismo: in patria fin quando poté, poi in esilio, ancora in Italia durante la Resistenza e la difficile lotta per tradurne i principi [illegible] lo spirito in una nuova realtà politica e sociale.

Lussu, si sa, è un uomo coraggioso, combattivo [illegible] polemico; perciò, come egli stesso ammette, [illegible] le [illegible] «note... sono più critiche che autocritiche». Da ciò un [illegible] condo motivo [illegible] interesse dell'opera, che non è una ricostruzione di comodo o di parte, ma una serrata analisi della parte avuta [illegible] Partito d'Azione in quegli anni decisivi, degli eroismi [illegible] dei meriti, [illegible] anche degli errori di personaggi quali Ernesto Rossi, Parri, La Malfa [illegible] tanti altri, compreso Lussu medesimo (con obiettività [illegible] storico, egli parla di se stesso in terza persona). Avendo vissuto la vicenda dall'interno ed in posizione eminente, Lussu è in grado di chiarire [illegible] rettificare molti punti specifici, sui quali in questa sede non è ovviamente possibile soffermarsi, benché siano di grande importanza per una esatta ricostruzione storica.

Le vicende del Partito d'Azione, d'altra parte, [illegible] [illegible] così strettamente intrecciate con quelle degli altri partiti e, in generale, dell'antifascismo e della Resistenza che [illegible] lavoro di Lussu diviene, di necessità, [illegible] storia dell'intero periodo, sia pure sotto un particolare angolo prospettico. Ed è questo, ci sembra, il motivo di [illegible] interesse per il lettore non specializzato, che voglia afferrare il vero significato [illegible] il valore essenziale della Resistenza.

Non a caso il libro comincia con [illegible] rievocazione del primissimo atto che segna [illegible] passaggio dall'antifascismo [illegible] Resistenza: le parole rivolte, la mattina del [illegible] luglio '43, da Duccio Galimberti alla folla [illegible] Cuneo, [illegible] quella piazza che oggi porta il nome dell'eroe: «Sì, la guerra continua fino alla cacciata dell'ultimo tedesco, fino alla scomparsa delle ultime vestigia del fascismo».

In queste parole, «chiare per tutti», [illegible] [illegible] menta Lussu, veniva indicato «l'obiettivo nazionale democratico del momento storico» nazionale, contro l'usurpazione straniera; democratico, per l'eliminazione totale del fascismo. Alle parole seguirono subito i fatti, con la formazione, l'11 settembre, tre soli giorni dopo l'armistizio, della prima banda partigiana, animatori Galimberti e Livio Bianco. Se un Lussu è capace di cedere alla commozione, ben giustificata, è appunto quando appaia Galimberti a Carlo Rosselli, per additarli «fra le massime speranze giovanili dell'Italia contemporanea, caduti entrambi nel fiore degli anni».

Ma la Resistenza non è stata solo eroismo e sacrificio, bensì [illegible] opera politica, lucida intelligenza: come, per restare a [illegible] Galimberti, l'accordo di Barcellonette [illegible] maggio '44, da lui negoziato con esponenti della Resistenza francese. Identica era l'esigenza politica degli spiriti più progrediti, [illegible] e francesi: al [illegible] là della lotta contro il nazifascismo, colpire [illegible] impedire la «reazione», cioè estinguere [illegible] sempre le matrici che avevano prodotto [illegible] il triste fenomeno. Per quanto riguarda l'Italia, gli ultimi capitoli del libro di Lussu narrano appunto come le più alte speranze vennero frustrate, dalla crisi del governo Parri alla fi[illegible] del Partito d'Azione, nel suo primo congresso nazionale (febbraio '46).

Fu un fallimento, indubbiamente, dovuto alla inconciliabilità delle due anime che si contendevano il partito (socialista, Lussu; democratico-borghese, Parri [illegible] La Malfa), oltre che alla impossibilità oggettiva di contendere con i grandi partiti [illegible] [illegible] Ma, prima di scomparire, il Partito d'Azione aveva già dato [illegible] apporto sostanziale alla lotta per una nuova Italia: «Il compito del P. d'A. può [illegible] siderarsi assolto, con la negazione integrale del regime fascista, con la Resistenza individuale e collettiva armata, e coll'intransi[illegible] [illegible] repubblicana, che ha portato alla costituzione democratica».

Ferdinando Vegas

EMILIO LUSSU: *Sul Partito d'Azione e gli altri* - Ed. Marzia, pagine 263 - L. [illegible]

Oggi sarà assegnato il Premio Nobel 1968

Previsioni ancora incerte - Tra i sei favoriti, può vincere il romanziere-ministro Malraux?

Stoccolma, 16 ottobre.

Due romanzieri francesi [illegible] due commediografi stranieri, che però risiedono in Francia da molti anni, [illegible] tra i favoriti per l'assegnazione del Premio Nobel per la letteratura che verrà decisa domani a mezzogiorno (ora italiana) dall'Accademia delle Lettere svedese. [illegible] tratta di Claude Simon e del ministro della Cultura André Malraux [illegible] dei commediografi Samuel Beckett, di origine irlandese, [illegible] Eugène Ionesco, di origine rumena.

Oltre ai quattro già nominati, gli altri due scrittori in lizza per il Premio sarebbero il polacco Witold Gombrowicz, [illegible] vive in esilio in Argentina sin dal 1939, e lo scrittore umorista tedesco Günter Grass.

Per i meriti letterari della sua opera [illegible] narratore e critico, Malraux potrebbe degnamente ricevere il premio; ma non si può escludere che considerazioni politiche (lo scrittore è ministro di De Gaulle) entrino nel giudizio degli accademici svedesi.

Il grande teatro «barocco» del Seicento

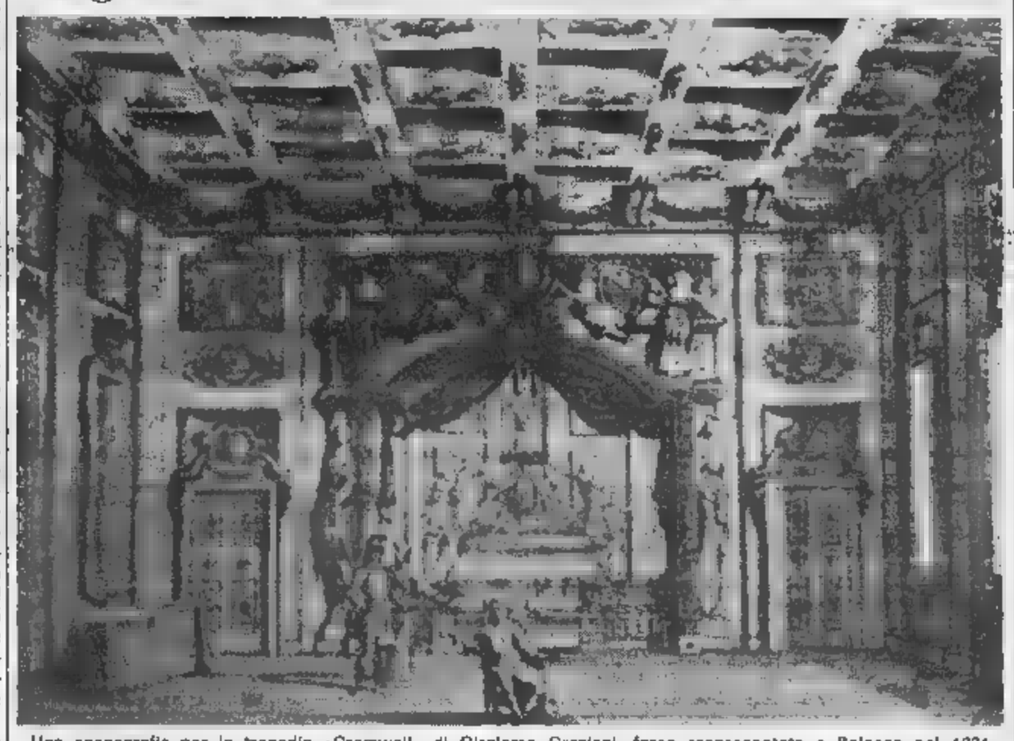

Una scenografia per la tragedia «Cromwell» di Girolamo Graziani, forse rappresentata a Bologna nel 1671

Le nozze degli dèi, come s'intitola il saggio di Cesare Molinari dedicato ai grandi spettacoli di corte del Seicento (Bulzoni editore, Roma, 5500 lire), si celebrarono nel 1637 a Firenze nel cortile di palazzo Pitti: scenografie grandiose e continuamente mutevoli, «macchine» che scendevano e che salivano, danze animate, combattimenti simulati, tornei di centauri e addirittura [illegible] a cavallo offrivano uno sfoggio di effetti e di abilità tecnica ispirati a quella «poetica della meraviglia» che dettava legge alle arti del secolo.

Arricchito da quasi trecento illustrazioni, [illegible] libro del Molinari studia le forme e le strutture del teatro cortigiano, [illegible] melodramma all'opera-torneo, dal balletto alla tragedia, [illegible] commedia alla favola pastorale: [illegible] l'altra [illegible]ia, colta [illegible] sfarzosa, dello spettacolo del[illegible] barocca che si contrappone [illegible] quella, popolaresca [illegible] stracciona, della commedia dell'arte.

L'ordinato disordine, la composta confusione, l'orrida bellezza, che [illegible] [illegible] i temi più allettanti del gusto secentesco, vengono posti in eccellente risalto [illegible] una serie [illegible] «ipotesi» (il [illegible]nari [illegible] dimentica l'inevitabile divario tra la testimonianza figurativa che ci è rimasta e la realtà effimera della rappresentazione), spesso ingegnose e quasi [illegible] convincenti [illegible] anche quando s'arrischiano a confrontare [illegible] linguaggio delle forme sceniche di allora con quelli di altre epoche.

a. bl.

Preziosi testi medievali tradotti da un editore torinese

«Corona Regale»: splendido ed ignoto capolavoro dell'alta mistica ebraica

L'antica Casa Tipografica Torinese V. Bona, quest'anno [illegible] offerto [illegible] annuale strenna ai suoi amici un'opera attinta alla letteratura ebraica. Il contenuto del volume [illegible] la splendida veste tipografica, arricchita da [illegible] tavole fuori testo [illegible] riproducono alcune pagine di rari ed antichi codici ebraici, conferiscono [illegible] pubblicazione una straordinaria preziosità.

Accanto al testo ebraico, riprodotto felicemente in stichi disposti come versi rimati, [illegible] accompagna la traduzione italiana eseguita con competenza filologica e finezza interpretativa dall'ebraista Antonio Belli.

La «Corona Regale» è una delle opere [illegible] più popolari di Shelomò ibn Gabirol, poeta [illegible] filosofo conosciuto soprattutto nel [illegible] Evo con il nome di Avicebron, ed autore della «Fons Vitae», opera filosofica che nella [illegible] traduzione latina ha influito sul pensiero della Scolastica.

La composizione comprende l'enunciazione poetica dei principii filosofici del Gabirol. Il suo tema fondamentale è l'Assoluto, l'Uno [illegible] cui il filosofo-poeta [illegible] rivolge [illegible] accorata semplicità e con indefettibile fiducia in un'appassionata e tormentata nostalgia di Dio. Con accenti lirici degni di un cantore biblico, il Gabirol tesse poeticamente il senso della dipendenza assoluta dell'uomo da Dio, sentimenti che egli esprime pure efficacemente in altre poesie. «Una poesia intima, di ricerca, [illegible] confessione [illegible] accenti talvolta drammatici».

Alla «Corona Regale» del Gabirol, il prof. Belli ha fatto seguire la prima traduzione italiana del trattatello omonimo del cabalista R. David ben Zimrà, un giurista ebreo spagnolo vissuto fra il XV [illegible] il XVI secolo. L'autore, seguendo il solco [illegible] tradizione mistica ebraica che ha il suo principale monumento nello Zohar, esprime [illegible] [illegible] esperienza diretta [illegible] quasi tangibile della presenza divina. «Egli, Unità Suprema, eccelso [illegible] nascosto nell'insondabile mistero della Sua [illegible] e tuttavia ognora vicino alla miseria e povertà [illegible] [illegible] ogni cuore, [illegible] e sorveglia il mondo a mezzo del Suo Nome ineffabile che era, solo, con Lui quando Egli volle che il mondo fosse».

Una maniera simbolica [illegible] comprendere il mondo, quella cabalistica, che testimonia la potenza [illegible] vivo sentimento religioso quando tenta di penetrare la vita nascosta [illegible] ogni verità, quando ricerca l'essenza del Trascendente nascosto nelle [illegible] massime creazioni: la natura e l'umanità. Indubbiamente questa composizione mistica riflette un modo di vita condizionato da angusti confini, dalla necessità di trarre ispirazione a mondi nascosti di fronte ad [illegible] realtà umana sempre più triste [illegible] dolorosa.

In effetti il pio cabalista David ben Zimrà fu diretto testimone di un'età durante la quale terribili erano stati i dolori e «folli le speranze» per la gente ebraica.

Questa «Corona Regale» che diede nome e contenuto letterario alle esperienze spirituali dei suoi autori, ha un particolare significato. Infatti — giustamente nota [illegible] Belli — «non per delineare il disegno della [illegible]rona [illegible] un regno terreno [illegible] piegò sulle carta il volto dolente e teso di ibn Gabirol, [illegible] quello, affilato dalla sottile indagine, di [illegible] ben Zimrà. [illegible] valore del simbolo, al di [illegible] di ogni umano interesse, va ricercato fra i tesori di una fede, e nelle vecchie pergamene in cui sta sigillata l'ansia di una ricerca sofferta [illegible] vissuta da età immemorabili, antica quanto l'uomo. E' il Regno di Dio in terra [illegible] cerca la sua corona, è l'accettazione piena [illegible] gioiosa di Esso che La ingemma in un continuo, intimo travaglio.

Ciò ibn Gabirol [illegible] e ben Zimrà hanno voluto dire a tutti gli uomini di buona volontà; ciò la Sinagoga ha fatto proprio; ciò l'umanità intera implora, [illegible] sua secolare [illegible] fervida preghiera:

«Spalanca a noi [illegible] porte dei Cieli!»

(Liturgia di Kippur)

s. [illegible]

Corona Regale: Poema [illegible] S. ibn Gabirol; trattatello di R. David ben Zimrà; traduzione dagli originali ebraici di Antonio [illegible] Belli. Vincenzo Bona editore, 1968.

L'intervento italiano nel 1915

Il «maggio radioso»

[illegible] volume [illegible] [illegible] l'intervento: 1914-1919 *(pagine 291, lire 1500)*, l'editore Valtecchi raccoglie otto saggi di specialisti, dedicati ad un tema di interesse sempre attuale: l'importanza decisiva che la partecipazione alla prima guerra mondiale ebbe su tutta la successiva storia italiana.

Il problema è esaminato sotto ogni aspetto: classi [illegible] ri[illegible] [illegible] partiti [illegible] massa, interventismo nazionalistico [illegible] rivoluzionario, obbiettivi di guerra, trasformazioni economiche [illegible] subite [illegible] Paese.

Perché Washington appoggia i dittatori?

Satira fanta-politica di John K. Galbraith [illegible] Usa e America latina

Il trionfo di John K. Galbraith è un racconto di satira fantapolitica, o meglio politica. Sotto [illegible] velo trasparente di una vicenda romanzesca, ma tutta costruita su particolari autentici e persino cronistici, l'autore denuncia la politica americana nell'America latina, e spiega per quale groviglio di pregiudizi, paure, inerzia mentale, carrierismo, la diplomazia tradisca [illegible] ideali degli Usa appoggiando, regolarmente, le più corrotte dittature militari e lasciando, o facendo, cadere i regimi democratici e riformatori. Un libro di polemica severa, malgrado l'aspetto di *divertissement* illuministico; ma anche uno di quei libri [illegible] spiegano perché, malgrado tutto, preferiamo l'America alla Russia.

Il romanzo, infatti, [illegible] circola clandestino: apparso da pochi mesi negli Stati Uniti, ha un notevole successo. E l'autore è una figura eminente dell'*establishment* americano: economista tra i più noti, consigliere di Kennedy, ex ambasciatore in India, in conflitto con Johnson [illegible] la guerra nel Vietnam, è uno di quei «liberali» che il candidato razzista alla presidenza, Wallace, vorrebbe annegare nel Potomac, ma che finiscono con l'influire, pur dopo duri contrasti, sulle scelte degli Usa. Quel [illegible] libro rientra in una lunga campagna che Galbraith sta conducendo contro la politica estera Johnson-Rusk: in due anni ha scritto *Come uscire dal Vietnam* sul conflitto asiatico, il *Rapporto segreto da Iron Mountain* sulla «desiderabilità [illegible] guerra» contro i cedimenti alle pressioni dei militari, ed ora *Il trionfo* sui problemi sudamericani.

* *

Semplice — e trasparente — la vicenda. In una repubblica che ricorda insieme Haiti, Guatemala e Santo Domingo, governa da trenta anni il generale Martinez: è un ladro (come Trujillo), un despota (come Duvalier), ma (come entrambi) un «[illegible] baluardo anticomunista». La stanchezza del paese ed [illegible] completo di militari [illegible] provocano l'improvvi[illegible] caduta. Gli succede un riformista moderato, Miró, assistito [illegible] [illegible] gruppetto di vecchi [illegible] giovani socialisti, ricchi più [illegible] buona volontà che di mezzi, e (forse) da un castro-comunista. Il [illegible]vo regime è accolto con fe[illegible] dalla stampa di New York, [illegible] «kennediani», da [illegible] parte del Congresso, [illegible] giudicato innocuo anche dalla Cia; ma guardato con sospetto dall'alta burocrazia del Dipartimento di Stato.

Il segretario generale Worth Campbell non è un reazionario; in teoria sarebbe felice di vedere la libertà vincere a sud del Messico. Ma l'esperienza [illegible] Berlino, della Cina e di Cuba lo ha traumatizzato, [illegible] tanti altri funzionari; sa che, per la carriera, è meglio sbagliare [illegible] cedendo alla destra [illegible] alla sinistra; [illegible] si convince che, nella ricerca della sicurezza, l'America debba appoggiarsi su alleati spiacevoli ma docili piuttosto che [illegible] democratici dalle prospettive incerte.

Con un'ampia [illegible] sottile manovra che gli è consentita [illegible] dalla lunga consuetudine dei meandri politico-amministrativi di Washington, egli impedisce [illegible] [illegible] Miró giungano gli aiuti economici e militari forniti con tanta generosità [illegible] Martinez. Miró, naturalmente, [illegible] rovesciato [illegible] un'altra congiura di generali senza stipendio. Gli succede il figlio di Martinez, che presto si dimostrerà assai meno comodo del padre per gli interessi americani: ma non importa, nessuno potrà rimproverare al segretario [illegible] Dipartimento d'aver lasciato [illegible] [illegible] nuova Cuba.

* *

Questa satira non ha il vigore del *Rapporto segreto*, che era un *pamphlet* teso, drammaticamente realistico nella deformazione esasperata, degno della migliore tradizione inglese. Qui la polemica è un po' diluita nelle pieghe dell'ampio racconto. Ma anche per il lettore italiano, che pur non coglie tutte le allusioni maliziose, [illegible] *trionfo* è una lettura di vivo interesse: per il buon impianto narrativo, per la validità e l'attualità della tesi, per quell'impressione di verità che riceviamo dalla prima all'ultima pagina. Galbraith è «cattivo», ma non ingiusto: *«Nessuno [illegible] personaggi di questo libro [illegible] immaginario* — scrive nella prefazione —. *Ognuno è stato messo insieme a forza di pezzi e pezzetti presi da persone che ho realmente conosciuto durante [illegible] mia vita pubblica»*. La realtà, purtroppo, non [illegible] migliore della finzione romanzesca.

Carlo Casalegno

JOHN K. GALBRAITH: *Il trionfo* - Ed. Mondadori, 242 pagine - Lire 2500.

CLASSICI UTET

NOVITA'

UTET

CLASSICI DELLA SOCIOLOGIA
collezione diretta da
Franco Ferrarotti

PROUDHON
LA GIUSTIZIA NELLA RIVOLUZIONE E NELLA CHIESA
a cura di
Mario Albertini
Il testo chiave di un contemporaneo di Marx, anticipatore sorprendente dei motivi e della diagnosi della contestazione sociale di oggi.
Pagine 600 con 6 tavole L. 8.500

CLASSICI DELLE RELIGIONI
sezione "religione islamica"
diretta da
Francesco Gabrieli

SANTI MUSULMANI
VITE E DETTI
di
Virginia Vacca
Nel racconto vivacissimo di Sha'rani, "sufi" egiziano del XVI secolo, le storie dei santi cui non siamo abituati, l'esperienza mistica ed ascetica di un millennio di storia dell'islamismo.
Pagine 420 con 8 tavole L. 8.500

sezione "religione ebraica"
diretta da
Piero Rossano

TALMÙD
IL TRATTATO DELLE BENEDIZIONI (Berakhot)
a cura di
Sofia Cavalletti
Un capitolo del Talmùd babilonese che incarna i più alti valori spirituali della "religiosità farisaica" - ben lontana dall'immagine convenzionale di simbolo dell'ipocrisia religiosa.
Pagine XII-476 con 6 tavole L. 8.500

sezione "religione cattolica"
diretta da
Piero Rossano

S. GREGORIO MAGNO
OMILIE SUI VANGELI
REGOLA PASTORALE
a cura di
Giuseppe Cremascoli
Degli anni apocalittici del suo pontificato, Gregorio Magno, inflessibile papa riformatore, diplomatico e politico di valore altissimo, propone documenti e parole di attualità sferzante, nel richiamo all'impegno della giustizia e della pace.
Pagine 564 con 8 tavole L. 8.500

UTET

A FORMULE RATE MENSILI

UTET - C. RAFFAELLO 28 - TORINO
Prego farmi avere in visione, senza impegno da parte mia l'opuscolo illustrativo de [illegible] UTET.
nome e cognome .....
indirizzo .....
città .....

4 regali per un cambio d'olio

In una elegante confezione quattro accessori indispensabili: un aliatore, un paio di occhiali antinebbia, un guantone di spugna, una paletta tergicristallo. E' un omaggio dei gestori Total.

Aut. Min. Com.

niente inverno con Total

I lubrificanti Total eliminano il rischio di ossidazioni e incrostazioni, sono di ossidazioni anche al freddo fluidi anche al primo più acuto: al motore è colpo il motore è già in viaggio.

TOTAL

PRESTIAMO DENARO
rapidamente ad automobilisti - dipendenti professionisti - artigiani - commercianti
FINESTRE
BORGO FRANCIA 16 - TEL. 799.203 - 779.696

SESTRIERE
vendonsi minialloggi in elegante condominio vasti locali condominiali, ogni comforts, e oltre. Facilitazioni. Telefonare 642.767.

AEG
PERMUTA
VALUTIAMO SINO
L. 50.000
LA VECCHIA LAVATRICE
ACQUISTANDO LE
LAVAMAT AEG
ANNI DI GARANZIA
speciali per permuta di altri elettrodomestici con apparecchi
AEG
Ditta Celeste
VIA CAVOUR 14 - FONDO CORTILE
TEL. 53.15.51 - 51.24.42

Bologna **LA STAMPA**
DELL'ISTITUTO POLIGRAFICO
Via Roma, 80 - Telefono 217.301
ABBONAMENTI E VENDITA
Pubblicazioni Italiane - Bollettini
estrazioni - delle C.E.E. - Edizioni
Istituto Centrale di Statistica

ISTITUTO OTTICO FULCHERI

Lagrange rino
LENTI INFRANGIBILI I PIU' IRREQUIETI
E PER GLI SPORTIVI

ANNUNCI ECONOMICI

OFFERTE AFFITTI ALL. LOCALI e TERR. L. 270 p.p.

(Continua a pag. 14)

AFFITTASI locale scantinato uso laboratorio ufficio (via Cibrario). Telefonare 740-612. A96565

AFFITTASI locale 400 mq. industrie silenziosa deposito. Telef. 532-362 ore 13-16. A81947

AFFITTASI negozio angolare via Gusia, via Plobesi (corso Traiano) mq 150, adatto banca, supermarket, ristorante. Altri mq 60, possibilità nuova licenza. Tecnimmobil 542-540.

AFFITTASI nuovo signorile 3 vani cucina biservizi, 2 box 70.000. Telefonare 758-949. C329

AFFITTASI tre camere cucinetta, servizi piano rialzato Mirafiori. Tel. 598-917. A96039

AFFITTASI-vendesi negozio corso Francia metri 120, due vetrine, servizi, cantina, libero subito. Telefonare 518-068 Selma, Sacchi 34.

AFFITTASI zona centrale primo piano otto camere salone tripli servizi autorimesse. Telef. 386-878.

AFFITTASI zona Francia nuovo signorile tre camere servizi ottima posizione abitabile subito. Telefono 758-844. A96331

AFFITTASI 1° febbraio 1969 appartamento corso Galileo Ferraris quarto piano composto salone tre camere cucina doppi servizi posto garage due macchine. Telefonare 510-904 mattino. A96474

AFFITTASI 3 locali centralissimi uso uffici e rappresentanza. Telefonare 518-925.

AFFITTASI 4 camere piano rialzato Mirafiori. Telefonare 344-313.

AFFITTEREI convenientemente negozi con alloggio in nuova quartiere residenziale in Casella Torinese. Telefonare 256-697. 2001

AFFITTIAMO via Cosmo magazzino seminterrato mq. 150 libero subito. Telefonare 534-141, A96417

AFFITTO ampio negozio retro, moderno, vetrine punto commercialissimo Vanchiglia. Caselegno 685-962, 82-904. 0355

AFFITTO locale uso magazzino deposito mq. 100 fino 300. Tel. 328-497

AFFITTO negozio adatto qualsiasi genere con retro abitabile. Telefonare 328-497. A96379

AFFITTO negozio grande Moncalvo vicino rimessa tram. Telefono 595-505 pasti. A96342

AFFITTO referenziati alloggio settimo piano quattro camere accessori eventualmente vendita. Tel. 369-114

AFFITTO 4 camere servizi L. 45.000 Telef. 736-067 ore pomeridiane.

ALLOGGETTO due camere tinello servizi corso Traiano 14/11 affittasi. Telefonare 615-190.

ALLOGGETTO week-end zona collinare arredato affittasi possibilmente coniugi soli. Telef. 578-375.

ALLOGGIO prospiciente Giardino Reale, ristrutturato signorile, 150 mq, affittasi. Tel. 633-870.

AMMOBILIATI: abbiamo bellissimi piedi-terra (indipendenti riservatissimi 40.000-50.000. « Elia » 650-503.

AMMOBILIATI eleganti piedi-terra indipendenti. 35.000, 45.000. Torricese 517-249. 0531

AMMOBILIATO grande signorilissimo, altro piccolo decoroso affittasi. Telefonare 533-046. A96190

ATTICO panoramico camera servizi affittasi ammobiliato piedi-terra a persona distinta. Tel. 538-605.

AUTOTRASLOCHI accurati con garanzia preventivi a richiesta. Telefonare 897-206 (Bollino).

AUTOTRASLOCHI Daria 4000 camera operai specializzati con garanzia. Telefonare 215-176.

AUTOTRASLOCHI Dichio 4000 camera furgoni imbottiti operai specializzati. Telefonare 256-607.

AUTOTRASLOCHI garanzia prezzi modici, furgoni imbottiti. Telefonare 657-051 Mantelto.

AUTOTRASLOCHI garanzia 4000 camera Torino tutta Italia. Corso telefonare 667-183. 1001

AUTOTRASLOCHI rapidissimi 4000 camera garanzia smontaggio rimontaggio. Telefonare 552-483 Einaudi.

AUTOTRASLOCHI Torino 4000 per camera garanzia furgoni imbottiti. Telefonare 687-644. 1001

BORGO San Pietro affittasi locali uso magazzino, industria, mq. 80, 600, 1400, Telefonare 852-418 pasti. A96508

CAPANNONE industriale mq 700 affittasi Moncalieri libero 1° dicembre. Telefonare 683-331.

CAPANNONE industriale mq. 900 affittasi Leini (To). Telef. 232-558.

Paolo affittasi locale mq. 70 officina silenziosa magazzino con cortile. Telefonare 388-329.

CORSO Casale affittasi villa 2 piani, corredata laboratorio, uffici, garage. Telefonare 581-694, 501-889.

CORSO Marconi affittasi magazzino. Telefonare 80-033. A97568

CORSO Sebastopoli vicinissimo dogana mercati nuovi affittasi seminterrato mq 1200 accesso carrelo indipendente. Telefonare 544-883.

CORSO Unione Sovietica affitto appartamenti 2-3 camere servizi. Telefonare 382-125.

CROCETTA affittiamo bellissimo alloggio 5 camere salone doppi servizi box. Tel. 553-668.

CROCETTA anche uso ufficio affittasi appartamento piano rialzato 5 camere e servizi. Tel. 531-413.

CROCETTA piano primo su corso affittasi tre camere servizi. Telefonare 584-031.

FIAT Mirafiori corso Siracusa 200 affittasi alloggi due, tre camere tinello cucinotto servizi. Ferco. telefono 510-957. A98727

GRATTACIELO via Santa Teresa angolo via XX Settembre 1° piano ammezzato circa 200 affittasi. Telefonare 532-315. A95663

LOCALE adatto laboratorio artigiano mq 80 ufficio telefono servizi in fase affittasi 25.000. Tel. 740-007

LOCALE adatto magazzino, industria silenziosa, termosifone, mq. 140, affittasi. Telefonare 696-429, 650-150.

LOCALE mq. 200 con ufficio affittasi strada delle Campagne 52, Torino, Telefonare 561-139.

LOCALE zona Mirafiori mq. 150 circa affittasi. Ingresso carrelo libero 1° novembre. Telef. 341-862.

MAGAZZINO laboratorio parte garage mq. 70 divisibili affittasi. Telefonare 532-544. A95964

MODERNO stabilimento mq 2000 affittasi. Telefonare 677-689.

MONFERRATO affittasi alloggio mobiliato, vista incantevole, cucina, bagno, salotto, letto. Rivolgersi Piovano, Gabiano.

NEGOZI retro Lingotto riscaldati presso stazione affittansi. Telefonare 544-826. A96159

NEGOZIO retro commercialissimo zona via Borgaro, Telef. 742-136.

ORBASSANO affittasi casa stalle fienile orto. Telefonare 325-516.

PARELLA 2 camere tinello servizi libera subito 38.000. Tel. 546-435.

PINO Torinese Villaggio Satellite affittasi metà novembre alloggio signorile trioli servizi mq. 190 garage bisposto. Telefonare 879-310 ore ufficio

PRIVATO affitta bellissimo alloggetto panoramico zona Mirafiori, Telefonare 325-690. A96407

PROPRIETARIO affitta locale 300 mq. deposito officina forza. Telefono 381-287, 380-615.

ROSSELLI 105 negozio con retro affittasi prima novembre. Telefonare 543-302. A96383

SALONE spettacoloso panoramico collinare mq 250 con terrazzo mq 200 adattissimo studio pittori scuole d'arte affittasi. Telef. 682-952.

Lavatrice LAVAMAT AEG

La prestigiosa serie lavatrici è costruita in Germania dalla grande industria di elettrodomestici

LAVAMAT, perfette e silenziose, lavano sempre tutto, lavano sempre bene e durano una vita.
Ora la qualità ad un prezzo eccezionalmente vantaggioso.

Una lavatrice LAVAMAT AEG (modello DOMINA) a L. listino

Tutti possono acquistare una LAVAMAT AEG * LAVAMAT CLARA * LAVAMAT sono le uniche lavatrici in Europa **garantite tre anni.**

Per informazioni: AEG - età Italiana per Azioni - Via Pirelli, 12 - 20124 MILANO

TORRES affitta alloggio ammobiliato 2 camere servizi centrale. Telefono 388-417.

TORRES affitta casa locale mq. 270 Borgata Lesna completa attrezzatura modelli lavanderia riscaldamento. Telefonare 389-417. 0445

UFFICIO indipendente affittasi. Telefonare 656-440.

UFFICIO volendo alloggio 6 camere servizi inizio corso Francia. Telefono 518-095. 0381

UFFICIO 6 camere grandi, libero gennaio, via Beaumont angolo corso Francia. Telef. ore pasti 786-954.

VECCHIO fabbricato in Druent unitamente terreno 4000 mq. affittasi. Telefonare 546-129.

VIA ROMA AFFITTASI NEGOZIO AMPIE VETRINE. SCRIVERE: «PUBBLICITA' STAMPA 5535 — TORINO». A83881

VIA ROMA importante negozio ottima posizione cedesi annesso sottosuolo ad ammezzato. Scrivere: «Pubblicità Stampa 1251 — Torino».

VIA Sacchi affitto appartamento signorile sei camere cucina tre servizi eventualmente box. Telefono 795-900. 2001

VICINANZE autostrada affittasi negozi uffici. Telef. 386-878.

ZONA Crocetta affittasi alloggio signorile piano 3° composto di n. 4 camere, salone, cucina e doppi servizi, libero subito. Telef. 596-222 ore ufficio. A98034

ZONA Marconi affittasi alloggio signorile 5 camere doppi servizi. Telefonare pomeriggio 588-883.

LOCALI PER VILLEGG. L. 270 per parola

ALBISOLA affitto alloggetto ammobiliato novembre sino aprile (20.000) mensili. Telefono 777-593.

ALLOGGETTO veramente tranquillo riscaldamento centrale coniugi referenziati cercano riviera ligure località non ventosa stagione invernale. Scrivere « Pubblicità Stampa 1268 — Torino ». A95935

BORDIGHERA affittasi appartamento ammobiliato inverno centrale. Telefonare 794-676. A96697

BORGHETTO (Loano) affitto alloggetto mesi invernali, tutti confort. Telefonare 595-891.

BORGHETTO Loano vicino mare vendesi bell'appartamento ammobiliato 2 camere cucinino servizi. Telef. 790-007, Torino.

FINALPIA affittasi da novembre alloggetto nuovo arredato. Telefonare 694-689 Torino. A95822

STAZIONI CLIMATICHE L. 270 p.p.

VARA «Piccolo Hôtel» telefono 96-327 2300 (doccia), 2500 (bagno), complessive. 26793

COLLEGI ISTIT. L. 270 per parola

ABILI operatori su macchine elettriche meccaniche corsi specializzazione istituiti dall'Enaic gratuiti serali. Iscrizioni Principe Amedeo 17.

BOIDOCL 27: centro preparazione impiegati. Stenodattilografia, computometria, contabilità, paghe. Specializzazioni nuove.

CONSULENZA piadena (mito corso 16 ottobre all'Istituto Oreglia, Cernaia 22. Ancora aperte iscrizioni paghe, lingue, stenografia, dattilografia, contabilità aziendale e meccanizzata, computometria, calcolatori, ecc. **OFFRESI** facile recapito impiego frequentando Scuola Arbam Estetica viso corpo manicure maquillage. Istituto Lina Ruinero, corso Matteotti 31, telefono 518-696.

LEZ. TRADUZ. PREST. L. 270 per parola

GRECO moderno cerco persona disposta dare lezioni soprattutto conversazione. Tel. 376-326, 372-261.

studente impartisce lezioni greco. Telefonare 590-025.

INGLESE fondinese impartisce lezioni adulti bambini. Tel. 540-779 ore pasti. A96504

LAUREANDA impartisce lezioni francese lettere alunni medie. Tel. 532-483. A96044

lezioni di ragioneria inglese francese, Telef. 519-835.

LEZIONI individuali italiano latino greco matematica francese inglese ripetero anni. Telef. 588-543.

PROFESSORESSA inglese attrezzi martedì, giovedì pomeriggio per lezioni bambini. Scrivere « Pubblicità Stampa 6017 — Torino ».

SIGNORINA studi magistrali sostituirebbe domenicale bambini elementare media. Telef. 664-615.

CAMERE MOBIL. PENS. L. 270 per parola

A. AFFITTASI ammobiliato indipendente uso piedi-terra. Telefonare 769-600. 0360

A. DISTINTO affittasi bella camera ammobiliata singola comodità. Telefonare 750-651. 1001

ottimi prezzi ammobiliate centrali volendo pensione familiare. Telefonare 518-679. A95813

A studente affittasi ammobiliata 2 letti pensione. Telefonare 877-508.

AD insegnante, impiegata referenziata, signora sola affitterebbe bella ammobiliata centro Crocetta, unica ospite. Tel. 582-316.

AFFITTASI ammobiliata tre camere servizi libere subito. Telefonare 852-188. 1001

AFFITTASI ammobiliata con due letti. Telefonare 571-073.

AFFITTASI camera uso piedi-terra distinto professionista. Tel. 651-798

AFFITTO ammobiliata studentessa impiegata zona Molinella. Telefono 572-256. A95865

AFFITTO camera ammobiliata 2 letti centrale. Telefonare 578-005.

CAMERA 1 o 2 letti, eventuale pensione, offresi zona Aeronautica. Tel. 724-485. A95371

CASA dello Studente pensione via Po 27. Tel. 519-548.

CENTRALE mobiliata matrimoniale, singola possibilità cucinare; coniugi, donne. Telef. 687-926.

CERCASI ammobiliata indipendente. Scrivere «Pubblicità Stampa 8002 — Torino».

CROCETTA affittasi bellissima ammobiliata impiegato stabile referenziato. Telefono 594-364.

DISTINTO, stabile, cerca ammobiliata eventuale pensione. Preferiscesi presso persona sola unico ospite. Scrivere: «Pubblicità Stampa 6039 — Torino». A96284

FAMIGLIA affitta camere singole doppie con pensione. Tutte comodità impiegate laureati. Centro. Telefonare 532-432.

affitta stanze a condizioni bor- Paradiso, Telefonare 727-789 ore 12,30-14, oppure 19,30.

PENSIONATO moderno studenti impiegati professionisti ambiente signorile trattamento familiare Portanuova, Galileri 4. Telefono 657-598.

PENSIONE affitta camere ammobiliate vicinanze Porta Nuova. Telefonare 500-243. A96260

SIGNORA sola affitta camera ammobiliata più servizi. Tel. 736-050.

DOMANDE IMPIEGO L. 50 parole

A.A.A.A. praticissima abbigliamento femminile e maschile, serietà, presenza, capacità ed esperienza, interesserebbe offerta direzione boutique o reparto confezioni presso importante Ditta. Vagliansi offerte anche in altro settore purché impiego ben retribuito e sicuro. Scrivere: « Pubblicità Stampa 6274 — Torino ».

A.A. VENTICINQUENNE presenta, quinquennale esperienza favori ufficio letture zioni ufficiali. Telefonare 310-358 ore ufficio. 1001

A. COMMESSO pubblicitario referenziato scopo miglioramento offresi. Disposto condurre negozio. Telefonare 232-485. A98366

A. IMPRESA o compianso esperta venditrice, amministratrice offresi. Telef. 397-707.

A. 21enne perfetto inglese scritto e parlato, disposta viaggiare, impiegherebbesi. Telefonare 856-743. A98046

A. RAGIONIERE diciottenne miti pretese libero subito offresi. Telefonare 850-080. 1001

A. VENTISEIENNE idoneità 5ª reg. lunga esperienza grande azienda distribuzione beni largo consumo, contabilità, dazi, trasporti, abile trattare clientela, operatore meccanografico, impiegherebbesi. Telefonare 721-387. 2001

A serio industria offre ventennale esperienza direzione amministrativa ed commerciale. Telefonare 382-987.

A serio istituto canoro 29enne, energico, moralità, maturità scientifica offresi. Scrivere Giuseppe Candussio, Savorgnana 19, Udine.

AMMINISTRAZIONE, contabilità generale, fruttative clienti locatori, ex dirigente aziendale offresi. Telefono 487-261 Torino.

TEMPI E METODI, GIOVANE DIP ESPERIENZA PLURIENNALE SETTORE TESSILE. RESPONSABILE ORGANIZZAZIONE PRODUZIONE REPARTI, PROGRAMMAZIONE COSTI CONTROLLO QUALITA', SCOPO MIGLIORAMENTO ESAMINEREBBE PROPOSTE ADEGUATE, SCRIVERE: «PUBBLICITA' STAMPA 3025 — TORINO». A92981

BIENNIO geometri offresi mansioni ufficio o simile. Tel. 734-959.

CAPO cantiere lunga esperienza lavori autostradali c.a. idrici libero offresi. Casella Ermesse Pubblicità 236/R Bologna 40126.

CAPO officina offresi a piccola o media industria, con lavorazioni meccaniche in genere o di precisione, lavorazioni carpenteria o fabbro, progetto attrezzature a stampi. Scrivere: « Pubblicità Stampa 1466 — Torino ». A98580

CAPOFFICINA stampi attrezzature vasta esperienza tutte lavorazioni meccaniche piccole grandi serie, stampaggio a caldo CU, OT, LL, offresi libero disposto trasferirsi. Scrivere: «Pubblicità Stampa 6258 — Torino».

CASSIERA, pratica, buona presenza, libera subito, referenziata. Telefonare 532-501. A97600

CASSIERA referenziata anzianità 5 anni offresi. Scrivere: « Pubblicità Stampa 6271 — Torino ».

CHIMICO laureo neo diplomato impiegherebbesi adeguatamente mezza giornata. Telefonare 488-506 ore pasti. 2001

CINQUANTAQUATTRENNE ventennale direzione aziendale alimentare esaminerebbe proposte di impiego. Scrivere: « Pubblicità Stampa 6247 — Torino ». A98283

COMMESSO bullonaria, paletta, prezioso magazzino, aspirerebbe carriera, anche direttiva. Scrivere: « Pubblicità Stampa 6239 — Torino ».

COMMESSO ultraventennale esperienza nella Libreria offresi impiego fiducia. Telef. ore ufficio 595-314.

COMPUTISTA commerciale ventiduenne esperienza quinquennale fatturazione contabilità prima nota offresi. Telefonare 299-607.

CONIUGI albergatori altamente qualificati assumerebbero subito direzione buon albergo ristorante. Dott. Bassetti, Tecco 13, Bores 12012.

DATTILOGRAFA diciannovenne pratica lavori ufficio offresi subito. Telefonare 357-389. 2001

veloce pratica brevi ufficio legale referenziata offresi. Telefonare 873-624 dalle 15 alle 18.

DATTILOGRAFA volenterosa 1° impiego 20anne offresi. Tel. 563-655.

DATTILOGRAFA 35enne pratica lavori ufficio offresi anche aiuto commessa. Telefonare 339-591.

DICIANNOVENNE conoscenza francese inglese steno dattilografia offresi mezza giornata. Telef. 259-135.

DICIANNOVENNE stenodattilo contometer paghe contributi offresi seria ditta, libera subito. Tel. 272-191

DICIANNOVENNE terzo impiego pratica lavori ufficio impiegherebbesi, Telefonare 538-386.

DICIANNOVENNE impiego pratica lavori ufficio contabilità magazzino Audit diplomi stenodattilografia paghe contributi libera subito offresi, Telefonare 282-332.

DICIASSETTENNE addetta segretaria d'azienda offresi. Telef. 250-574.

DICIASSETTENNE, aiuto contabile, Audit 513 e Divisumma 24 offresi ditta seria. Telefonare 253-722.

DICIASSETTENNE segretaria d'ufficio offresi, Telefonare 467-237.

DICIOTTENNE dattilografia pratica lavori ufficio offresi. Tel. 791-620.

DICIOTTENNE militesente II geometra offresi a impiego o lavoro. Telefonare 521-774. A97893

DICIOTTENNE pratico ufficio 2° impiego offresi. Telefonare 265-738.

DICIOTTENNE secondo impiego offresi per ufficio, Settimo Torinese. Telef. 561-088. 1001

DICIOTTENNE - stenodattilografia contometer (2° impiego) offresi seria industria, Telefonare 238-348.

DICIOTTENNE 4° geometri, esperienza uffici tecnici, offresi. Telefonare 726-124. A98244

DINAMICO organizzatore, pubbliche relazioni tutti livelli, conoscenza Piemonte, viaggerebbe, offresi. Scrivere: « Pubblicità Stampa 6266 — Torino ». A98376

DIPLOMATA inglese-francese, stenodattilografia primo impiego, mitì pretese offresi, Telefonare 537-017.

DIPLOMATA maestra occuperebbesi istitutrice od impiego adeguato. Telefonare 259-534. A98163

DIPLOMATA tedesco inglese, stenodattilografia offresi, Telefonare mattino 376-812. A98314

DIPLOMATO ragioniere 31 anni pluriennale contabilità occuperebbesi seria ditta, Tel. 721-801.

(Continua a pag. 16)

VALMARTINA - *L'Editore specializzato in testi e dischi per lo studio delle lingue straniere, cerca:*

Propagandisti e Agenti di vendita

per la propaganda scolastica, la vendita della varia e dei corsi e nastri linguistici della BBC Londra, ORTF di Parigi e Omnivox Internazionale. Offerte con *curriculum vitae* all'Ufficio Personale di

VALMARTINA EDITORE - Via Capodimondo, 66 - 50136

Per un moderno riscaldamento

aermec

generatori d'aria calda condizionamento caldo/freddo

Condizionatori d'aria ad armadio, monoblocco, sezioni componibili, a sistema integrato, a ciclo annuale

ORGANIZZAZIONE VENDITA PIEMONTE E LA LIGURIA
ALESSANDRIA - Vicini Carlo - Covini, 13 - (Pavia) - Tel. 25141
ASTI - Bologna Giulio - Salita Jacopone da Todi, 8 - ASTI - Tel. 57360
GENOVA - Sirola Paolo - Via E. Baroni, 22/24 r - GENOVA - Tel. 562203
IMPERIA-SAVONA - Fili Baria - Via Manzoni, - SANREMO (Imperia) Tel.
TORINO - Faioni Ing. Sergio - Regina Margherita, - Tel. 237886
VERCELLI-NOVARA - COMITAL Tamaro sag. - Statale W. Marzone, 191/193
VERCELLI - Tel. 61020

VENDITE AERMEC
Bevilacqua (Verona) tel. 93328

IMPERIA affitto camere cucina bagno riscaldamento mesi invernali, Telefonare 872-201.

LIMONE Piemonte appartamento sei posti letto affittasi. Telefonare 378-676. A96326

LOANO Borghetto affittansi alloggi Tel. 357-241.

SESTRIERE: affitto alloggio ammobiliato 2 camere servizi garage. Telefonare 779-781. A95966

SESTRIERE centro affittasi alloggio quattro camere doppi servizi. Telefonare 765-365. A95887

ACCONCIATORI estetista calisti specialista diventerete Granacciola Pin relatt. Corso Vittorio Emanuele

ACCONCIATORI ex tecnico Oreal Frolil specializzato scuola acconciature femminile, piega, tagli, decolorazione, tinture permanenti, Carsi sereti. Diploma concorrente. Telefonare 488-365, piazza Statuto 24.

ALLA Sem Scuola Estetica Moderna, piazza Castello 9, angolo via Po, Torino, telefono 535-533. Continuano le iscrizioni corsi diurni e serali estetica viso corpo pedicure manicure. Consulenza medica. 0485

Manifestazione davanti a Montecitorio

Commovente corteo a Roma di spastici sulle carrozzelle

Chiedono una migliore assistenza sanitaria e 15 mila lire di pensione al ■ (adesso è ■ mila lire) - Nessun ente rimborsa ■ famiglie povere i costosi medicinali In Italia i paralizzati ai centri cerebrali ■ un milione: ne nasce uno ogni otto ore - Lo Stato stanzia all'anno 3 miliardi e mezzo, ■ ne occorrono almeno quindici

(Nostro servizio particolare)
Roma, 16 ottobre.

Immobilizzati su carrozzine, sospinte dai congiunti, circa duecento spastici ■ tutta Italia hanno manifestato lungamente stamane dinanzi a Palazzo Chigi e a Montecitorio. E' stata una protesta, ad un tempo penosa e composta, che ha suscitato emozione nei passanti quasi increduli dinanzi ■ cartelloni che denunciavano la drammatica situazione dei minorati. V'erano bambini e adulti, ragazze e giovani, tutti impossibilitati ■ anni o ■ decenni a muovere le mani, a fare un passo, impediti persino a parlare o scossi da continui tremiti.

Dopo un'attesa di alcune ■ durante le quali si sono levate grida di «giustizia! giustizia!», una delegazione è stata ricevuta a Montecitorio da alcuni deputati, che hanno ■ le richieste della categoria. Attualmente — sostengono gli organizzatori della manifestazione — l'assistenza sanitaria, economica, educativa agli spastici è del tutto inadeguata. Non si sa nemmeno quanti siano in Italia gli impediti per paralisi dei centri cerebrali: ■bra che assommino ad un milione e, con i familiari, a tre-quattro milioni.

Centomila ■ ■ fra 1 mese e 10 anni: *«Ne nasce uno ogni otto ore»*, dice un volantino diffuso dall'associazione italiana per l'assistenza agli spastici. I centri ■ rico■ ■ di fisioterapia sono una trentina, ma forniti di poche attrezzature e ■ ■■■ ■■■■■le. *«A Firenze* — ha detto il padre di un bambino minorato — *c'è un centro costruito in legno ■■ pace di ottanta posti, mentre dovrebbe ■■■ ogni giorno almeno duecentocinquanta malati»*. *«A Vicenza* — ■ soggiunto una madre — *non esiste alcun centro. Dobbiamo fare ottanta chilometri per portare i nostri bambini malati al centro di Udine»*.

V'è di più: secondo i manifestanti, la legge ammette nei centri ■ cura soltanto gli spastici recuperabili e ■■ periori ai tre anni d'età, mentre ne esclude gli «irrecuperabili». Questa norma — affermano gli organizzatori — contrasta con le più moderne teorie scientifiche secondo ■ quali lo spastico può trarre ■■■ giovamento ■ una fisioterapia ■■■■ quando è in età inferiore ai tre anni, prima cioè che si abitui alla deviazioni conseguenti alla paralisi dei centri nervosi.

Lo Stato ha stanziato, finora, appena tre miliardi e mezzo annui per l'assistenza a questi minorati. *«Occorrono almeno quindici miliardi* — ribattono ■ spastici — ■ ■ *vuole dare ■■ minimo di attività ai centri assistenziali»*. L'assegno mensile è concesso solo agli spastici oltre i diciott'anni: ottomila lire. *«Chiediamo che sia equiparato alle pensioni minime della Previdenza Sociale, cioè quindicimila lire al mese»*.

Nessun ente ■ assistenza rimborsa alle famiglie povere i costosi medicinali, gli apparecchi ortopedici (un busto sessantamila lire, un paio di scarpe quindicimila lire). *«Come possiamo sostenere queste spese? E quando i ragazzi diventeranno adulti chi li aiuterà?»*. Sono domande angosciose alle quali la comunità deve dare l'attesa risposta.

Fra le altre richieste: raddoppio dell'attuale retta ■■■ gata agli istituti di ricovero; creazione di scuole differenziali e di centri di riabilitazione professionale, priorità alle famiglie di spastici nell'assegnazione di alloggi al pianterreno, estensione della assistenza farmaceutica e sanitaria, laboratori «protetti», ossia riservati ai minorati, ■■■ avviene in Scandinavia e in altri paesi civili. Si tratta di provvedimenti indispensabili e urgentissimi, come dimostrò l'anno scorso lo scandalo della clinica privata di Catanzaro dove un'ispezione scoprì alcuni spastici abbandonati a se stessi, in condizioni inumane.

La dimostrazione di ■■■■ ne a Roma è stata una scos■ violenta per l'opinione pubblica e, si crede, per la classe politica. L'ex ministro della Sanità, Mariotti (psu), dopo essersi incontrato con i deleguti, ha detto che il governo ha accolto un ordine del giorno presentato stamane dai socialisti in Commissi■■ sanità per destinare «alcuni mili■■■■il'assistenza degli spastici.

Lamberto Furno

L'amnistia agli studenti discussa dalla Camera

Roma, 16 ottobre.

(g. fr.) E' cominciato oggi pomeriggio a Montecitorio ■ dibattito sul disegno di legge, approvato la settimana ■■■ dal Senato, per l'amnistia agli studenti e agli operai. Qualora il provvedimento non subisca modifiche, perché in tal caso dovrà tornare a Palazzo Madama, esso riceverà la sanzione definitiva entro questa settimana ■ entrerà in vigore il giorno stesso della pubblicazione sulla «Gazzetta Ufficiale».

I tentativi da parte dei ■■■ cialisti e dell'estrema sinistra di estendere i limiti della amnistia non mancheranno certo, ma governo e gruppo democristiano si ■■■ già dichiarati decisamente contrari a qualsiasi allargamento.

Decisamente contrari al provvedimento di clemenza, si sono detti i missini Franchi e Di Nardo ed il liberale Biondi. Il democristiano Bardotti, dopo essersi augurato che l'atto di clemenza valga a gettare le premesse per una pacificazi■■■ generale, ha sostenuto invece la necessità che la legge venga approvata subito ■ senza altre variazioni.

Istruttoria formale sull'Automobile Club

Il P.M. trasmette gli atti al giudice istruttore

Roma, 16 ottobre.

L'inchiesta sull'Automobile Club d'Italia sarà proseguita da un giudice istruttore. Il procuratore della Repubblica prof. Velotti ha disposto che l'istruttoria proceda con rito formale.

L'altenzione della magistratura sulla gestione amministrativa dell'Automobile Club d'Italia è stata richiamata ■■■ circa ■■ anno da alcune denunce anonime.

Licei romani senza barba e basettoni

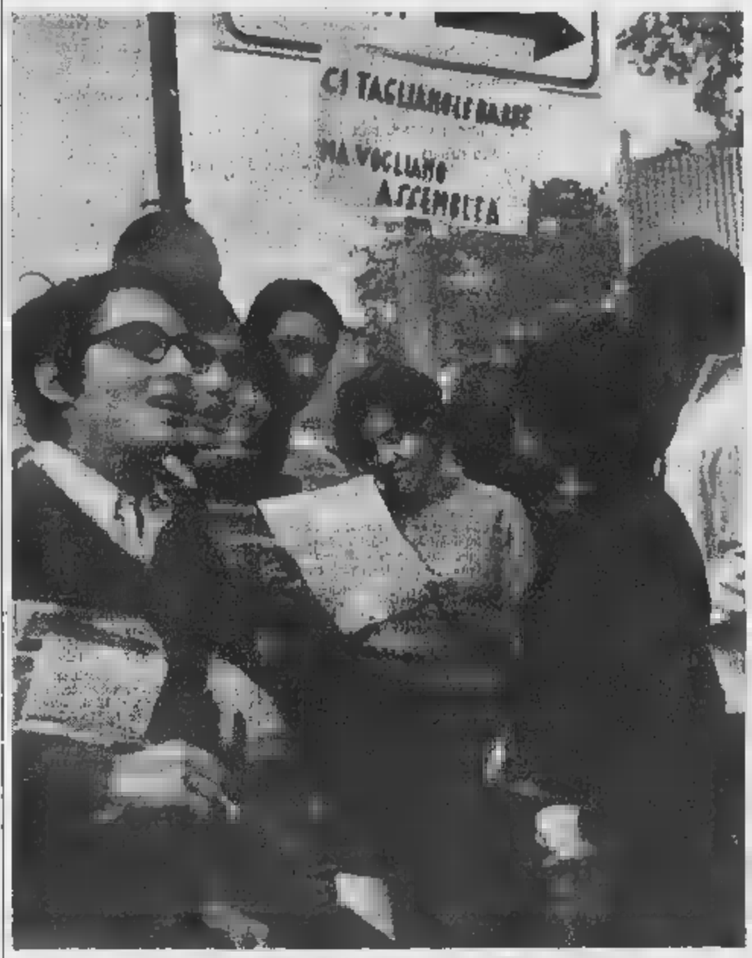

ROMA, 16 ottobre — Il preside del Liceo scientifico «Plinio Seniore» ha vinto ■ «lotta per i capelli corti»: ■■ ■ studenti allontanati dall'istituto, 18 si sono presentati in classe con i capelli tagliati, la barba rasata e senza basettoni. Gli allievi hanno approfittato dell'occasione per chiedere ■■■ contropartita; desiderano che venga ■■■■ a disposizione un'aula per le loro assemblee e che venga ripristinata la pubblicazione del loro giornale che fu ■■■■■ d'autorità l'anno scorso (Tel. AP)

Medici e chirurghi alleati per curare l'ipertensione

Relazioni e dibattiti nella riunione conclusiva, a classi riunite, dei due congressi nazionali a Roma

(Dal nostro inviato speciale)
Roma, 16 ottobre.

Mettiamo il caso. La pressione arteriosa prende quota ed il soggetto interessato va accusando di mano in mano quei noti disturbi soggettivi che essa di solito comporta. Comincia allora la ricerca delle cause che ne possono essere alla base, cioè un primo giro orientativo panoramico, che impone varie indagini. Panorama vasto. Ma può anche darsi che, dopo una minuziosa esplorazione, una ■■■■ effettiva, schietta, attendibile non riesca individuabile. Se le ricerche ■■■ state eseguite ben a dovere, la diagnosi che emerge è questa: «ipertensione essenziale, primitiva».

Gli è allora ■■■ l'aumento eccessivo e permanente della pressione sanguigna non risulta un puro sintomo tra i vari di questa ■ di quella malattia di base, ■■■ costituisce per se stessa l'elemento fondamentale e caratteristico del complesso morboso in esame; il quale quindi acquisisce in clinica anche il compiuto titolo di «malattia ipertensiva».

Se, invece, una ■■■ ■■■ ■■■ ipertensivo di quell'interessato è scoperta (tra le molte ipotizzabili sinora note), quella ipertensione la definiremo «secondaria» o «sintomatica», spia, insomma, della malattia che da quella causa è originata. Un'ipertensione stabile, pertanto, può essere un sintomo di affezione cardiovascolare, oppure di un'alterazione funzionale di una ghiandola ormonale (tiroide, ad esempio), o di lesione nervosa, oppure arteriosa quale l'aterosclerosi) o di un'alterazione del sangue.

Anche la menopausa talora richiama in s■■■ fenomeni ipertensivi. Più di frequente, tuttavia, sono talune malattie renali i morbi di base della ipertensione secondaria.

Ora, mentre la forma «essenziale» in quanto a terapia è di puro dominio del medico internista, in certe forme «secondarie» anche la chirurgia può avanzare i suoi diritti. Gli è quando il male di base ha grande probabilità di essere neutralizzato ■■■ un buon rammendo ■ addirittura con l'asportazione. Esempio ■ quest'ultima evenienza? Il feocromocitoma. Un tumoretto benigno della ghiandola ■■■■le; che, induce la formazione eccessiva di due sostanze (ad■■■■■ ■ nor-adrenalina) ad azione ipertensiva.

Un'altra situazione ipertensiva stabile per cui medico e chirurgo stanno in questi ultimi anni collaborando, sia nel chiarimento della sua ■■■nesi, sia nella diagnostica, sia infine nella condotta terapeutica, è la ipertensione reno-vascolare, cioè un'ipertensione causata da una malattia occlusiva del sistema arterioso renale, o perlomeno troppo riducente il flusso sanguigno al ■■■ ■■■ un forte restringimento (da cause varie) dell'arteria addetta.

Con l'intento appunto ■

Nell'ambito del congresso chirurgico è avvenuta l'assegnazione ■■■ Premio A. M. Dogliotti, istituito per promuovere studi di cardiochirurgia. La prima edizione ■ esso è stata vinta «ex aequo» da Margaglia e Puttono, degli istituti clinici universitari di Torino, diretti dal prof. Morino e dal prof. Cioccatto, ■■■ l'originalità delle ricerche eseguite ■■ ■■■■ degli eterotrapianti sperimentali delle valvole cardiache.

Angelo Viziano

La crisi del ■■■ un dibattito a Torino

Il Comitato torinese per gli aiuti al Biafra ha organizzato ieri ■■■ un dibattito alla ■■■■ d'arte moderna. Lo ha presieduto l'ing. Baffer, del «Movimento sviluppo e pace», che ha ricordato gli interventi promossi in favore del paese africano.

Sono seguite tre relazioni. Lo studente Longo ha inquadrato ■ problema del Biafra nella situazione generale dell'Africa, che *«deve risolvere gravi problemi: confini, contrasti religiosi, sistema di governo, petrolio. Un groviglio ■ interessi complicato dall'intervento delle potenze straniere»*. La professoressa Vernaschi ha tracciato brevemente ■ storia della Nigeria dall'indipendenza alla crisi. Il dott. Peyron ha completato il quadro illustrando il ruolo svolto dall'Onu, dalle grandi potenze e dall'organizzazione «Unità africana» nella vicenda del Biafra.

Dopo le relazioni si è iniziato il dibattito, avviato ■■■ dott. Daisedima. Sono stati criticati: l'influenza economica e militare dei paesi stranieri; la preoccupante para■■■ dell'Onu; il mancato interessamento del governo italiano per il Biafra.

(Le offerte giunte ieri ■■■ ■■■■■ pubblicate sull'edizione di venerdì).

Folltissimo pubblico per ■ conferenza alla «Pro cultura»

La crisi morale dell'uomo moderno nell'analisi di Arturo Carlo Jemolo

La preoccupazione non nasce dagli scandali, o dagli indici della criminalità: ma dall'incomprensione per le esigenze del prossimo

La ■■■ morale nella vita di oggi esiste; ma non là dove la gente crede. Non è ne■ ■ scandali pubblici, che ci ■■■ sempre stati, nel fallimento di tanti matrimoni, nelle aberrazioni di cui i giornali dànno notizia. E' piuttosto in una caduta della volontà, nella pretesa di raggiungere un bene individuale senza curarsi del prossimo, nella rinuncia ai valori più tradizionali ed esclusivi dell'uomo, per una ricerca ■ felicità soltanto animale. Su queste affermazioni si è snodata la conferenza di Arturo Carlo Jemolo, che ha inaugurato ieri pomeriggio la stagione della «Pro Cultura Femminile». Il nome dell'oratore, e l'attualità del tema, avevano richiamato ■■■ pubblico foltissimo: e la sala di via Cernaia, pur con il sussidio di tutti i vani circostanti, si è rivelata appena sufficiente per accoglier tutti.

Jemolo ha premesso subito che il termine «crisi» è oggi un poco abusato. Tutti i periodi della storia, in realtà, sono periodi di crisi, perché di cambiamento. Occorre guardarsi dall'errore dell'uomo della strada, che non avendo cultura storica si stupisce per tutto, e trova inauditi certi episodi, soltanto perché non conosceva i precedenti. Oggi la civiltà mette a disposizione strumenti statistici che gli antichi ignoravano e ci permette di ■■■ dei rilevamenti precisi sulla criminalità, la prostituzione, i suicidi, gli aborti, eccetera. Ma gli indici della bontà non li fornisce nessuno; la coppie che vivono tutta la vita senza bisogno di separarsi non fanno notizia; le famiglie dove regna la comprensione fra genitori e figli, e sono le più numerose, rimangono nel silenzio.

Eppure è innegabile che qualche cosa sia cambiato rispetto alle generazioni prece■■■ ■ è cambiato, ■■■ do l'oratore, non in senso positivo. Jemolo non ■ dichia■■ impensierito dei nuovi fermenti rivoluzionari che affiorano nei giovani e che sono esplosi con tanta violenza nei mesi passati. Questi giovani protestano contro il mondo che hanno ereditato dai loro padri, così come è sempre avvenuto, in tutte le generazioni: *«E se questa protesta è rivolta a distruggere un ordine vecchio per crearne uno nuovo, io sarò dalla loro parte; anche quando dovesse costarmi la rinuncia a dei valori ai quali sono profondamente legato»*.

Quello che preoccupa, secondo Jemolo, è un altro atteggiamento: di chi protesta contro le strutture della società senza rinunciare ai suoi benefici; di chi vuole fare la rivoluzione senza pagarne lo scotto; di chi vuole abbattere tutte le regole non per crearne altre, ma per vivere senza regole alcuna, calpestando i diritti altrui.

Jemolo ha insistito molto, tornandoci sopra più volte, sul concetto di «altro». L'illustre studioso, che si professa cattolico, ma riconosce i propri maestri nei grandi interpreti del laicismo ottocentesco, si è detto pronto a dialogare con gli esponenti di qualsiasi fede, religiosa o atea; ma ■■■ ■■■ l'uomo che disprezza le esigenze dell'altro uomo. E alcune correnti della «protesta» oggi in voga dimenticano proprio questa esigenza. L'oratore non si riferiva, evidentemente, ai gruppi maoisti o castristi che hanno impugnato le bandiera di una contestazione politica; ma piuttosto ai gruppi neo-anarchici delle sommosse studentesche ■ Parigi; al movimento *hippy* d'America ■ ai suoi derivati italiani, che affermano d'■■ re intrapreso la lotta contro tutti i «tabù» semplicemente per affermare il proprio egoistico piacere.

L'uomo ha impiegato millenni per liberarsi dall'animale che ha in sé, ■■■ dare vita ad una civiltà della ragione che implica, ■■■ tanti dolori, smarrimenti, sciagure, un lento, continuo progresso. La lotta che questi giovani conducono contro i «tabù» segna l'inizio ■ un cammino inverso: dalla vita moderna all'età delle ■■■ ne, dall'*homo sapiens* di Socrate e di Darwin all'*homo homini lupus* di Hobbes.

g. c.

Manifestazione contro l'«Ente Sila»

Incidenti a Cosenza tra polizia e contadini

(Nostro servizio particolare)
Cosenza, 16 ottobre.

Quaranta persone, quasi tutti carabinieri e agenti di p.s., sono rimaste ferite durante ■■■■ scontri ■■■ nuti oggi pomeriggio a Cosenza fra braccianti agricoli e la polizia, intervenuta per disperdere i manifestanti. Gli incidenti sono accaduti durante ■■■ manifestazione di protesta organizzata dalla Cgil.

Oltre duemila persone, fra assegnatari ■■■■■ riforma e contadini ■■■ cartelli, bandiere ■ striscioni, sono convenute stamane nel capoluogo da tutta la regione. Dopo un comizio tenutosi ■ ■■■ dalle piazze principali cittadine, è stato organizzato un corteo ed i manifestanti sono sfilati ■■■ le vie del centro. Giunti davanti alla sede dell'Opera per la valorizzazione della Sila, sono avvenuti i primi scontri tra i dimostranti e le forze ■ polizia.

■. l.

La mutua ■ dipendenti di aziende italiane ■■■ lavorano ■ Svizzera

Roma, 16 ottobre.

Tra l'Inam ■ «L'office federal des assurances sociales» ■ ■■■■ sono intervenute intese per la pratica attuazione delle norme ■ ■■■ convenzione stipulata con lo ■■■■ elvetico per la tutela assicurativa dei nostri lavoratori che, per motivi ■ lavoro, vengono temporaneamente distaccati in Svizzera.

I dipendenti da aziende italiane occupati nella Confederazione rimangono, pertanto, soggetti durante i primi dodici mesi alle nostre norme assicurative.

Qualora l'occupazione in territorio svizzero si protragga oltre ■■■ anno, il beneficio della legislazione italiana potrà ■■■■ mantenuto per un ulteriore, uguale periodo previo accordo tra le autorità competenti ■■■ due Paesi.

PROCLAMATO DA CISL ■ UIL

Sospeso per lo sciopero l'Enalotto di sabato?

I sindacati degli statali esaminano il rin■■■ setto delle carriere e delle retribuzioni

(Nostro servizio particolare)
Roma, 16 ottobre.

Il concorso n. 43 dell'Enalotto, in programma ■■■ ■■ bato prossimo, potrebbe essere sospeso in seguito a uno sciopero di ventiquattro ■■■ proclamato dai sindacati del personale associati alla Cisl e alla Uil. I dipendenti dell'Enalotto sospenderanno tutte le ■ operazioni e si riservano di programmare altre astensioni. Lo sciopero è stato indetto per protestare ■■■ ■ la mancata applicazione di una regolare normativa al personale dell'Enalotto.

Le federazioni dei dipendenti statali, aderenti alla Cgil, alla Cisl e alla Uil, si sono incontrate stasera per esaminare i problemi relativi alla scadenza dei termini fissati dalla «legge delega» per la riforma della pubblica amministrazione e il riassetto delle carriere e delle retribuzioni. Tra le scadenze di maggiore rilievo vi ■ quella, ormai prossima, del ■ dicembre 1968, entro la quale il governo è tenuto ad emanare le nuove tabelle del trattamento economico che parallelamente dovrebbe entrare ■ vigore dal 1° gennaio 1969.

In un'altra riunione a livello interconfederale si è discusso della riforma dell'Enpas, l'ente che assiste i dipendenti dello Stato. Il rappresentante della Cgil ha comunicato che il sindacato ferrovieri aderente alla confederazione di estrema sinistra ha deliberato «una settima■ di lotta» ■■ ■ nl ■ novembre per sollecitare ■ riassetto dell'ente.

g. f.

In funzione il ■■■ ■■■ dell'autostrada per ■■■

Saint-Vincent, 16 ottobre.

(t. c.) Il ministro dei Lavori Pubblici, on. Natali, ha aperto oggi al traffico i ■■■ tronchi autostradali che abbreviano le distanze fra Torino, Milano e la Valle d'Aosta. Le nuove opere permetteranno di richiamare nuove correnti turistiche verso i centri di soggiorno estivo e di sport invernali delle valate ■ Grassoney, Ayas, Valtournanche, Cogne, Courmayeur, ■ Thuile, e verso la stessa Aosta, che con l'apertura dei trafori ■■ Monte Bianco e del Gran San Bernardo è ■■surta a crocevia più importante d'Europa.

■■ cerimonia per l'inaugurazione ■■ nuovo tronco autostradale Verrès-Châtillon-Saint Vincent si è svolta stamane alle 10,30 nei pressi dell'attuale terminal dell'autostrada valdostana.

Crolla il soffitto di un'aula a Novara: ferita l'insegnante

Ieri durante una lezione - Illesi gli allievi

(Dal nostro corrispondente)
Novara, 16 ottobre.

(p. b.) Una g■■■■ parte di intonaco ■■■ soffitto di un'aula scolastica ■ crollata sulla cattedra durante la lezione, colpendo l'insegnante, che ha riportato ferite giudicate guaribili in sei giorni.

Il professore è l'avvocato Sebastiano Cocco, di 33 ■■■ ni, ■■■ studio legale in via Magnani Ricotti. Abilitato ■■■ che all'insegnamento, svolge da anni questa attività presso la scuola di avviamento professionale «Bellini», che ha la sua sede in una vecchia ■■■ patrizia di via Brusati. L'edificio ospita, oltre all'avviamento, una scuola media e l'istituto tecnico per periti maglieri e tessili. ■ ■■■■ state lagnanze ■■■ ■ pessime condizioni dell'edificio e proprio l'avv. Cocco, nella sua veste di consigliere ■■■■■■ le di parte democristiana, aveva rivolto tempo fa un'interpellanza al sindaco. Recentemente, erano stati eseguiti alcuni lavori a cura dell'amministrazione comunale.

Stamane alle 9 il prof. Cocco, per l'assenza ■ un insegnante, a■■■ riunito in una sola aula gli allievi del primo e ■■■ secondo ■■■■ delle lezioni ■ educazione civica. Per fare posto a tutti i ■■■ rantadue studenti, il professore aveva fatto spostare ■■ un lato la cattedra: l'intonaco è caduto proprio in quel punto.

L'insegnante è stato subito soccorso e accompagnato all'Ospedale Maggiore, dove è ricoverato in osservazione per misura precauzionale, in quanto si sospetta un leggero trauma cranico. L'aula è stata sgombrata e i tecnici del Comune hanno effettuato un sopralluogo in tutto l'istituto.

Rapinano ■■■ gioielleria minacciando con le ■■■ la titolare e la sua bimba

(Dal nostro corrispondente)
Milano, 16 ottobre.

(g. m.) Una rapina è ■■■ compiuta questa sera a Legnano nella gioielleria dell'orefice quarantenne Giuseppe Palmieri. Tre uomini mascherati e armati, sono entrati nel negozio dove si trovava ■■ moglie del Palmieri, Livia Barbieri di 37 anni, con la figlia Gabriella di 4 anni.

Puntando contro la donna un mitra e una pistola i rapinatori le hanno intimato di aprire la cassaforte; la Barbieri, però, ha girato ■■■ so opposto la maniglia mettendo in difficoltà i malviventi.

I banditi, per evitare di perdere tempo, si sono accontentati di prendere ■■■■■ alcuni *plateaux* con anelli, spille ed altri oggetti d'oro ■■■ un valore di circa 3 milioni raccogliendo il bottino in un ■■■ poi sono balzati su un'auto sportiva verde e sono fuggiti.

de haro

vi offriamo 5.000 lire

se volete radervi meglio

Portate il ■■■ vecchio rasoio elettrico ■ qualsiasi marca e tipo, anche fuori uso, al vostro rivenditore. Ve lo valuterà 5.000 lire, acquistando il nuovo rasoio elettrico PHILIPS 3 speciale. Per l'uomo che vuole radersi velocemente, ■■■■ velocamente... Per l'uomo che ha la pelle delicata o la barba difficile... Per l'uomo moderno. Philips è il ■■■■ ideale, il ■■■■ che rade giovane.

ATTENZIONE
Affrettatevi: questa offerta è limitata! Il vostro rivenditore PHILIPS vi offre 5.000 lire per un qualsiasi vecchio rasoio, acquistando il nuovissimo Philips 3 Speciale.
Invece di pagarlo L. 16.500 lo pagherete soltanto L. 11.500.

PHILIPS·3

CONCESSIONARIA ESCLUSIVA PER LA VENDITA ■ ITALIA MELCHIONI S.P.A. MILANO.

è un prodotto GIOVANI per i GIOVANI che credono nel futuro d'Europa

A[redacted]I ECONOMICI

DOMANDE IMPIEGO L. 50 per parola

(Continua da pag. 16)

DIPLOMATO trentenne, esperienza vendite, amministrative, conduzione personale, esamina adeguate offerte rappresentanza, deposito, impiegatizie. Scrivere: «Pubblicità Stampa 241 — Torino». 1001

DIPLOMATO 54enne libero trasferimento azienda, offresi impiego fiducia, anche cauzionando. Telefonare 375-715.

DIRIGENTE tecnico modellista confezioni in serie uomo donna diplomato, tempi, metodi (MTM) scuola Milano Torino quindicennale esperienza offresi. Scrivere: «Pubblicità Stampa 227 — Torino».

DISEGNATORE meccanico particolarista studente ventenne occuperebbesi mezza giornata. Tel. 776-733.

DISEGNATORE meccanico particolarista ventenne militesente offresi. Telefonare 379-952. 1001

DISEGNATORE meccanico particolarista 1° impiego [redacted] Telefonare 568-217. 2001

DISEGNATORE [redacted] esperienza officine offresi impiego. Scrivere: Pepe, via Montenavegna 22, Torino.

DISEGNATORE meccanico 21 anni militesente [redacted] conoscenza attrezzi e stampi [redacted] subito. Scrivere: «Pubblicità Stampa 6265 — Torino».

DISEGNATORE progettista responsabile metodi, attrezzature, esperienza decennale, esaminerebbe proposte. Scrivere: «Pubblicità Stampa 6252 — Torino». A98308

DISEGNATORE tecnico esperto impianti termici età 22 anni offresi. Scrivere: «Pubblicità Stampa 6223 — Torino». A97940

DISEGNATRICE bozzettista figurinista diplomata Istituto d'arte primo impiego offresi. Telef. 257-965.

ELETTROMECCANICO 23enne militesente offresi. Scrivere: «Pubblicità Stampa 6259 — Torino».

ESPERIENZA acquisti, vendite e conduzione agenti, presenza, dinamico, offresi impiego presso sicura azienda. Scrivere: «Pubblicità Stampa 1498 — Torino».

ESPERTISSIMA ufficio personale libera mezza giornata offresi a seria ditta per solo tenuta libri paga. Telefonare 213-035. 1001

ESPERTO trattative commerciali Italia Estero, ottimo tedesco, altre lingue, export-import, disposto viaggiare, offresi adeguatamente. Scrivere: «Pubblicità Stampa 6195 — Torino». A97833

ESPORTAZIONE: dirigente grande industria offresi piccola, media azienda desiderosa aumentare vendite estero, impiantare od riorganizzare ufficio esportazioni. Assicura completa assistenza dogana, banche, spedizioni, corrispondenza. Scrivere: «Pubblicità Stampa 6256 — Torino».

ESTETISTA pedicure callista manicure offresi anche mezza giornata. Telefonare 231-318 ore pasti.

FUNZIONARIO cassiere banca pensionato offresi amministrazione, [redacted] fiducia, [redacted] piccola [redacted], disposto viaggiare. Scrivere: «Pubblicità Stampa 6240 — Torino». A98074

FUNZIONARIO di vendita esperienza biennale settore elettrodomestici scopo miglioramento offresi subito. Scrivere: «Pubblicità Stampa 6057 — Torino». A98657

GALVANOTECNICO 28enne esperienza quindicennale cromatura decorativa offresi seria Ditta. Telefonare 232-715. 2001

GEOMETRA abile disegnatore [redacted] getti pratico arredamento esperto pubbliche relazioni volonteroso occuperebbesi presso seria ditta. Telefonare 598-504. A97447

GEOMETRA neodiplomato militesente referenziato impiegherebbesi. Scrivere: «Pubblicità Stampa 1501 — Torino». A98658

GEOMETRA occuperebbesi ore libere studio tecnico. Scrivere «Pubblicità [redacted] — Torino».

GEOMETRA pratico esportazioni offresi ditte per pratiche rimborso Ige dazio. Scrivere: «Pubblicità Stampa 1468 — Torino». A98175

GEOMETRA 23enne progettista pratico cantiere rilievi contabilità con patente offresi. Telefonare 350-578.

GEOMETRA 25enne esperienza cantiere contabilità lavori preventivi. Patente auto disposto trasferirsi offresi. Tel. 214-031 dalle 8-13, 16-21

GIOVANE esperienza annuale disegnatore meccanico, studente serale ultimo anno periti, offresi qualunque adeguato impiego. Telef. 383-657.

G[redacted] geometra, esperto [redacted]gnatore, particolarista carpenteria metallica offresi. Scrivere: «Pubblicità Stampa 6232 — Torino».

GIOVANE stenodattilografa fatturista corrispondente [redacted] impiego, impiegherebbesi [redacted] serio ufficio. Scrivere: «Pubblicità Stampa 1452 — Torino». [redacted]

GIOVANE 27enne piemontese offresi disegnatore occuperebbesi qualsiasi lavoro decoroso. Tel. 870-087.

IMPIEGATA contabile 32 anni 2° impiego esperienza nel campo termico sanitario, offresi, libera subito. Scrivere: «Pubblicità Stampa 6255 — Torino». [redacted]

IMPIEGATA dattilografa offresi. Telefonare 727-384. A98553

IMPIEGATA esperienza trentennale lavori ufficio corrispondenza contabilità magazzino occuperebbesi mezza giornata. Telef. 373-820.

IMPIEGATA lavori ufficio diciottenne offresi secondo impiego. Telefonare [redacted] 577-236. A98057

IMPIEGATA lavori uffici offresi. Telefonare 795-322. [redacted]

IMPIEGATA quindicenne segretaria d'ufficio 1° impiego offresi. Telefonare 957-378. 2001

IMPIEGATA ventenne disponibile subito, 2° impiego, comptometer, dattilografia offresi. Telef. 884-301.

IMPIEGATA ventenne 2° impiego offresi. Telefonare 398-703.

IMPIEGATA 22enne pratica lavori ufficio impiegherebbesi presso seria ditta. Telefonare 322-232.

IMPIEGATA [redacted] pratica lavori vari ufficio, referenziata offresi a seria ditta. Telef. 264-325 ore pasti.

IMPIEGATO, libero mezza giornata, pratico lavori vari ufficio, amministrazione [redacted] personale et pubbliche relazioni offresi. Scrivere: «Pubblicità Stampa 1488 — Torino».

INGEGNERE 46enne, solida esperienza tecnico-commerciale Italia Estero, lingue inglese francese, referenze primarie, offresi per compiti dirigenziali anche all'Estero. Scrivere: «Pubblicità Stampa 201 — 20100 Milano». 27028

INTERPRETE inglese francese [redacted]tico spedizioni internazionali offresi anche mezza giornata. Tel. 233-422.

[redacted] vendite viaggiante referenze cauzione offresi scopo miglioramento. Scrivere: «Pubblicità Stampa 1434 — Torino».

[redacted] referenziata offresi casa signorile bambini oltre 5 anni. Scrivere: «Pubblicità Stampa 1456 — Torino». A98112

LAUREANDO ingegneria civile, frequentato 5° anno offresi mattino e studio. Telefonare 538-655.

MAESTRA neodiplomata offresi sorveglianza bimbi o impiego adeguato. Tel. 536-432.

MAGAZZINIERE pratico bulloneria, patentato, massima serietà, offresi. Scrivere: «Pubblicità Stampa 6239 — Torino». A98073

MEZZA giornata lavori ufficio offresi impiegata pensionata. Telefonare 680-838. A98150

OFFRESI commessa ventiduenne, cinque anni di esperienza; escluso generi alimentari. Telef. 669-417.

NEO ragioniere cerca impiego milit pratese. Telefonare 393-728.

OFFRESI steno-dattilografa 2° impiego. Telefonare 960-025.

[redacted] stenodattilografa 21enne II impiego. Telefonare 379-575 [redacted] le 9-11,30. A98634

OPERATRICE Audit libera Giornata, primanotista, pratica lavori contabilità meccanizzata generale, inglese-francese, due anni d'esperienza, offresi. Telefonare 752-645.

ORE serali, festivi, disbrigo mansioni contabili, segretariato offresi ditta. Telefono 487-261.

PENSIONATA pratica lavori ufficio offresi pomeriggio. Scrivere: «Pubblicità [redacted] Stampa 1477 — Torino».

PERFETTA conoscenza inglese, francese, spagnolo occuperebbesi mezza giornata corrispondente o insegnante istituto privato. Telefonare 316-285.

PERFORATRICE e verificatrice IBM 1° impiego offresi libera subito. Scrivere: «Pubblicità Stampa 6255 — Torino». A98321

PERITO agrario venticinquenne militesente esperienza allevamenti zootecnici offresi aziende agrozootecnica. Referenze ineccepibili. Telefonare 40-20 Parma Arg.

PERITO agrario 28enne ottime referenze offresi. Scrivere: «Pubblicità [redacted] Stampa 6259 — Torino».

PERITO chimico offresi mezza giornata [redacted] o lavoro ufficio, Miti pretese. Telefonare 232-561. A98081

PERITO chimico offresi subito qualsiasi impiego. Telefonare 211-531.

PERITO elettronico 23enne militesente offresi. Scrivere: «Pubblicità Stampa 6259 — Torino».

PERITO elettrotecnico esperienza pluriennale progettazione realizzazione manutenzione impianti industriali esaminerebbe serie proposte media grande industria. Scrivere: «Pubblicità Stampa 6238 — Torino». A98072

PERITO elettrotecnico 28enne esperienza tecnico-commerciale e programmazione piccola e media industria scopo miglioramento impiegherebbesi. Scrivere: «Pubblicità Stampa 6260 — Torino».

PERITO industriale, militesente, offresi qualsiasi occupazione referenziato. Telefonare 243-004.

PERITO industriale ventottenne, esperienza pluriennale programmazione, disposizione cicli di lavoro, contabilità magazzino, conduzione personale, acquisti, corrispondenza, offresi. Scrivere: «Pubblicità Stampa 6280 — Torino».

PERITO meccanico esperienza pluriennale direzione reparto produzione imbottigliamento esaminerebbe proposte anche per settore industrie metalmeccaniche. Scrivere: «Pubblicità Stampa 1440 — Torino».

PERITO meccanico neodiplomato offresi mezza giornata. Telef. 865-490.

PERITO telecomunicazioni offresi [redacted] giornata, esamina qualsiasi proposta. Telefonare 588-795.

PERITO telecomunicazioni 23enne militesente offresi primo impiego. Scrivere: «Pubblicità Stampa 6259 — Torino». A98333

PRATICA paghe contributi offresi mezza giornata. Telefono 323-584.

QUINDICENNE diplomata dattilografia stenografia, paghe contributi, 1° impiego offresi. Telefonare [redacted]. 2001

RAGIONIERA esperienza quinquennale lavori ufficio e segreteria libera subito offresi. Telef. 899-087.

RAGIONIERA referenziata lunga pratica ufficio occuperebbesi mezza giornata. Telefonare 489-235.

RAGIONIERA 2° impiego offresi. Telefonare 297-330. A98356

RAGIONIERA 21enne secondo impiego volonterosa occuperebbesi presso seria ditta. Telefonare 397-601.

RAGIONIERA 23enne Audit qualsiasi lavoro ufficio offresi. Telefonare 682-070. A98351

RAGIONIERE anni [redacted] buona esperienza ufficio [redacted] per lavoro serale e sabato. Telefonare 289-418.

RAGIONIERE, esperienza pluriennale contabilità generale, industriale, amministrazione personale, bilanci, budgets, controllo gestioni aziendali, conoscenza procedure meccanografiche, [redacted] ditta. Telefonare 634-234. A97730

RAGIONIERE occuperebbesi mezza giornata [redacted] libri paga, contabilità. Scrivere: [redacted] Stampa 6225 — Torino». A97945

RAGIONIERE pratico [redacted] contabilità generale magazzino organizzazione, patentato referenziatissimo, miti pretese, offresi. Telef. 80-848 ore ufficio. A98569

RAGIONIERE ventiquattrenne militesente offresi seria ditta. Scrivere: «Pubblicità Stampa 217 — Torino». 1001

[redacted] 27enne lunga esperienza contabilità generale, import-export, paghe contributi, impiegasi subito. Telefonare 798-971.

RAGIONIERE 29enne capo ufficio azienda trasporti, referenziato, pratico contabilità, corrispondenza commerciale, contenzioso, contatti clientela, banche, decennale esperienza trasporti, collettame, conduzione personale, offresi a seria azienda per mansioni. Massima riservatezza. Scrivere: «Pubblicità Stampa 164 — Torino». 2001

SEDICENNE specializzata perforatrice IBM cerca 1° impiego. Scrivere «Pubblicità Stampa 1494 — Torino». A98604

SEGRETARIA [redacted] 17enne francese tedesco primo impiego offresi. Telefonare 216-457.

SEGRETARIA d'azienda diciottenne primo impiego offresi. Tel. 562-338.

SIGNORA referenziata pratica città offresi mattino commissioni fiducia attività professionale commerciale. Telefonare 342-845. A97768

SIGNORA ventottenne pratica tutti lavori ufficio commerciale et contabile offresi. [redacted]. 324-992.

SIGNORINA fatturista dattilografa offresi seria ditta. Telef. 231-596.

SIGNORINA pratica lavori ufficio impiegherebbesi. Telef. 331-025.

SIGNORINA venticinquenne diploma liceale steno-dattilografia offresi qualsiasi impiego o lavoro. Telefonare 298-772.

SIGNORINA 24enne offresi come commessa o altri lavori dignitosi. Tel. 330-959. A98731

SIGNORINA 27enne avviamento commerciale contabilità aziendale referenziata lavori ufficio offresi. Telefonare 761-705.

STENODATTILOGRAFA [redacted] offresi 1° impiego. Tel. [redacted]

MITAM

24° MERCATO INTERNAZIONALE DEL TESSILE PER L'ABBIGLIAMENTO

[redacted] SALONE INTERNAZIONALE DEL TESSILE PER [redacted] CASA [redacted] L'ARREDAMENTO

17 - [redacted] OTTOBRE 1968

MILANO - PALAZZO DEL TESSILE - FIERA CAMPIONARIA
PIAZZA 6 FEBBRAIO

ELENCO ESPOSITORI

ALITESS S.p.A. - MILANO
AMANN ALOIS - HOHEMEME (Austria)
ARGENTI Seterie S.r.l. - COMO
BANFI S.p.A. - GARBAGNATE MILANESE (Milano)
BEDETTI PEDRAGLIO S.p.A. - COMO
[redacted] S.p.A. - CERNOBBIO (Como)
BOCCHESE GIUSEPPE & Figli - VICENZA
BORDOGNA M. & C. - COMO
BOSCH JOSEF - LUSTENAU (Austria)
B.P.S. Maglificio - OLGIATE COMASCO (Como)
BULGHERONI LUIGI S.a.s. - COMO/ALBATE
CARMINATI-RIVOLI - GALLARATE (Varese)
CERTA S.p.A. - MILANO
CETEBE - LODZ (Polonia)
COTONIFICIO CEDERNA - MILANO
COTONIFICIO DEL TITANO - SERRAVALLE (San Marino)
COTONIFICIO MAINO S.p.A. - GALLARATE (Varese)
COTONIFICIO F.LLI POZZI-ELECTA - MILANO
C. PH - MILANO
CREAZIONE SERICA LARIANA - COMO
CUGNASCA Seterie S.p.A. - COMO
DE ANGELI FRUA S.p.A. - MILANO
DE LUIGI TESSUTI S.p.A. - MILANO
DEL VECCHIO FOSSATI Tessiture - COMO
FALCONETTO - MILANO
FASAC - MILANO
FERRARIO ANGELO - GALLARATE (Varese)
FILTEX - ST. GALLEN (Svizzera)
FONTANA ALFONSO S.p.A. SAITI - MILANO
FOSSATI LAMPERTI S.p.A. - MONZA (Milano)
GESTEX S.r.l. - MILANO
GIAMMINOLA CARLO - VARESE
GIONCHETTA & C. - GALLARATE (Varese)
GRUPPO ASCOLI - MILANO
HAGEN JOHAN KG. - LUSTENAU (Austria)
HUNGAROTEX - BUDAPEST (Ungheria)
ITALVOGUE S.a.s. - VARESE
JERMI S.p.A. - COMO
JOSAR S.a.s. - NOVATE MILANESE (Milano)
LA SETA Industria di Como - COMO
LANGAL Manifatture - MONZA (Milano)
LESAGE - PARIS (Francia)
LEUMANN N. S.p.A. - COLLEGNO (Torino)
LINEA FABRICS S.r.l. - COMO
LUCIONI Manifattura - MILANO
MABU JERSEY S.p.A. - MILANO
MAGNONI & TEDESCHI - MILANO
MANOORLI Tessitura - COMO
MANIFATTURA CUMERLATO S.p.A. - VERONA
MANIFATTURA DI LEGGIUNO - LEGGIUNO (Varese)
MANIFATTURA DI S. GIORGIO SU LEGNANO - S. GIORGIO SU LEGNO (Milano)
MANIFATTURA ROBINO - MILANO
MANIFATTURA TESSILE FERRETTI - FARE' (Como)
MANTERO RICCARDO - COMO
MASER FRANZ - DORNBIRN (Austria)
MAZZA C. - COMO
MECTEX S.a.s. - ERBA (Como)
METALREX S.a.s. - VOLPIANO (Torino)
MIROGLIO Tessiture S.p.A. - ALBA (Cuneo)
MOLTENI PALMIRA - LAMBRUGO (Como)
M.T.M. Manifatture Tessuti Milano - MILANO
PICHAT CHALEARD - LYON (Francia)
PINTO ACHILLE Tessiture - CASNATE (Como)
POKER Seterie - COMO
RONCO GIOVANNI Cotonificio - CHIERI (Torino)
ROSASCO ENRICO S.p.A. - COMO
SAMIT - MILANO
SCHLAEPFER JAKOB - ST. GALLEN (Svizzera)
SCHWARZENBACH F.LLI & C. - SEVESO (Milano)
SERITEX di E. Rota - COMO
SIBER & WEHRLI - MERATE (Como)
SETIFICI STEHLI & CO. - GERMIGNAGA (Varese)
SILANTEX SILAN S.a.s. - CARPI (Modena)
SISAN S.p.A. - MILANO
SOLBIATI MICHELE SASIL S.p.A. - CORATE [redacted] (Varese)
S.T.A.R. - OLTRONA S. MAMETTE (Como)
STUCCHI ADRIANO S.p.A. - COMO
TARONI - COMO
TESSITURA BRAMBILLA - G. GARBAGNATI - MONZA (Milano)
TESSITURA DI CISLAGO S.p.A. - CISLAGO
TESSITURA SERICA BINI - COMO
TESSITURA SERICA TERRANEO ENRICO - CANTU' (Como)
TULPIZZO di Faber & C. - TORINO
VERGA LUIGI - COMO

Lana

AGNONA LANERIE S.p.A. - BORGOSESIA (Vercelli)
BERTOTTO MODESTO Lanificio - VALLEMOSSO (Vercelli)
BOTTO GIUSEPPE & Figli Lanificio - VALLEMOSSO (Vercelli)
BOZZALLA & LESNA S.p.A. - COGGIOLA (Vercelli)
BRIANZONI PIERO - MILANO
CERRUTI 1881 Lanificio - BIELLA (Vercelli)
COMITATO MODA INDUSTRIALI ABBIGLIAMENTO - MILANO
CREAZIONI [redacted] - PRATO (Firenze)
FILATURA [redacted] GRIGNASCO - GRIGNASCO (Novara)
FILATURA [redacted] TESSITURA DI TOLLEGNO - TOLLEGNO (Vercelli)
FILATURA S. GIORGIO S.p.A. - FIRENZE
HELITA-Lanificio F.LLI BOTTO - MIAGLIANO (Vercelli)
LANEROSSI S.p.A. - SCHIO (Vicenza)
LANIFICI FAUDELLA - PAVIGNANO (Vercelli)
LANIFICI RIUNITI BONA & DELLEANI - CARIGNANO (Torino)
LANIFICIO ARTEX - PRATO (Firenze)
LANIFICIO P.M. Figli di G. BECAGLI « [redacted] » - PRATO/[redacted]
LANIFICIO F.LLI BERTOTTO - BIELLA (Vercelli)
LANIFICIO ALBINO BOTTO & Figli - STRONA (Vercelli)
LANIFICIO RENZO BRUSCHI - PRATO (Firenze)
LANIFICIO CAMBI-NINCHERI & C. « Tessuti Cimbes » - PRATO/MONTEMURLO (Firenze)
LANIFICIO POLICARPO CERRUTI - VITTORIO VENETO
LANIFICIO DI CHIAVENNA S.p.A. - MILANO
LANIFICIO DI GAVARDO - GAVARDO (Brescia)
LANIFICIO DI PADERNO DUGNANO « Tulleno » - PADERNO DUGNANO (Milano)
LANIFICIO DI TORINO MAGGIA & C. - TORINO
LANIFICIO ELETTRA - PRATO (Firenze)
LANIFICIO EGIDIO FERLA - PONZONE BIELLESE (Vercelli)
LANIFICIO F.LLI FRANCESCHINI - PRATO/MONTEMURLO (Firenze)
LANIFICIO MARIO GALLO & Figli - SAGLIANO MICCA (Vercelli)
LANIFICIO FIGLI DI ARMANDO GORI - PRATO (Firenze)
LANIFICIO ANTONIO GUABELLO & F.LLO - MONGRANDO (Vercelli)
LANIFICIO « IL BISENTINO » - PRATO (Firenze)
LANIFICIO LERIEN - PRATO (Firenze)
LANIFICIO Ing. LORO PIANA & C. - QUARONA SESIA (Vercelli)
LANIFICIO GUIDO MICHELAGNOLI - [redacted] (Firenze)
LANIFICIO MIROX - PRATO (Firenze)
LANIFICIO MOESSMER S.p.A. - BRUNICO (Bolzano)
LANIFICIO AMEGLIO MUNZIATI & C. - PRATO (Firenze)
LANIFICIO GASPARE PAOLETTI S.p.a. - FOLLINA (Treviso)
LANIFICIO PIELLE di Papini & Limberti - PRATO (Firenze)
LANIFICIO [redacted] PRIA - BIELLA (Vercelli)
LANIFICIO RIVER - PRATO (Firenze)
LANIFICIO SUPERTESSILE S.n.c. - PRATO (Firenze)
LITEX Esercizio Stabilimento - TORINO
LUCCHESI SERGIO & CO. - PRATO (Firenze)
MANIFATTURA DI LANE IN BORGOSESIA - TORINO
MANIFATTURA JERSEYTEX S.r.l. - SIGNA (Firenze)
MANIFATTURA LANE GAETANO MARZOTTO & Figli - VALDAGNO (Vicenza)
MANIFATTURE VITTORIO GALLO - COSSATO (Vercelli)
PIANTANIDA LUIGI S.p.A. - MILANO
SIMOTEX S.a.s. - PRATO (Firenze)
TESSITURA ITAL-NORD - FOSSANO (Cuneo)
TESSUTI GIORDANO - SOMMA LOMBARDO (Varese)
TESSUTI SOMMA LANIFICIO DI SOMMA - SOMMA LOMBARDO (Varese)
TILANE S.p.A. - DESIO (Milano)
ZEGNA ERMENEGILDO & Figli Lanificio - TRIVERO (Vercelli)

[redacted] per la casa e l'arredamento

ALMA NIDO BERENO - BIASSONO (Milano)
ALQUATI Nastrificio - CREMONA
ASCHEI VITTORIO - CEDRATE DI GALLARATE (Varese)
ASPESI ANASTASIO - GALLARATE (Varese)
ASSOCIAZIONE NAZIONALE PRODUTTORI TESSILI VARI - MILANO
AUSATEX S.p.A. - S. GIORGIO DI NOGARO (Udine)
AUSONIA Nastrificio - MONZA (Milano)
BERNOCCHI S.A. - LEGNANO (Milano)
BRUNELLI S.r.l. - MILANO
BURATTI [redacted] - SOMMA LOMBARDO (Varese)
CAIRATI F[redacted] - [redacted]
CENTRO ITALIANO DEL RICAMO « Schiffli » - MILANO
CHINI PIETRO - TORINO
COTONIFICIO PIETRO BELLORA S.p.A. - GALLARATE (Varese)
COTONIFICIO DI GALLIATE - MILANO
DALL'OLIO & DELLA LONGA - MILANO
DE BERNARDI & MERONI - CONCOREZZO ([redacted])
DEMATTEIS M. & CO. - CASCINE VICA (Torino)
DE MICHELI CARLO di E. - MILANO
DI.BI.TEX - MILANO
DOLCI GEROLAMO S.p.a. - SOMMA LOMBARDO (Varese)
FELISI Figli di Ettore S.p.A. - MILANO
FILICLAIR S.p.A. - MILANO
FINEA S.p.A. - MILANO
FIORENZATULLE - OSMANNORO (Firenze)
FRANC OR - JULIENRUPT (Francia)
GAVAZZI Ing. PIERO S.p.A. - CALOLZIOCORTE (Bergamo)
GNOCCHI ORESTE & Figlio - GALLARATE (Varese)
GUENZANI EMILIO & C. - GALLARATE (Varese)
GUENZANI F.LLI G. & F. - GALLARATE (Varese)
ISA MANIFATTURA - BUSTO ARSIZIO (Varese)
LIMONTA F.lli Tessiture - COSTAMASNAGA (Como)
LONGONI GIUSEPPE Manifattura - MONZA (Milano)
MAGNONI & TEDESCHI - MILANO
MAMBRETTI FILIPPO & C. - CASLETTO (Como)
MANIFATTURA DI ARCISATE - ARCISATE (Varese)
MANIFATTURA DI S. GIORGIO SU LEGNANO - S. GIORGIO SU LEGNANO (Milano)
MANIFATTURA SANTAGOSTINO - MILANO
MANIFATTURA ENRICO PIANTANIDA S.p.A. - BUSTO ARSIZIO (Varese)
MARELLI GIUSEPPE - CEDRATE DI GALLARATE (Varese)
MERLETTIFICIO TURCK S.p.A. - PINEROLO (Torino)
MILANI ORESTE & Figlio - GALLARATE (Varese)
M.T.S. Manifatture Tessuti Stampati - MILANO
NASTRIFICIO DI ROVERETO - ROVERETO TRENTINO
NIVO S.p.A. - VEDANO OLONA (Milano)
ORTALLI LAURENT LUIGI - BARANZATE DI BOLLATE (Milano)
PASSERINI MARIO - GARBAGNATE MILANESE (Milano)
PELLI G. & Figlio S.a.s. - GALLARATE (Varese)
PERUZZOTTI CARLO S.p.A. - SOMMA LOMBARDO (Varese)
PIGAZZINI S.p.A. - MONZA (Milano)
PIZVAL S.r.l. - SOMMA LOMBARDO (Varese)
POZZI ALFREDO Ricamificio - GALLARATE (Varese)
PRESENTEX S.r.l. - RECETTO (Novara)
PUGI Figli di Guido - PRATO (Firenze)
RICAMIFICIO DI GATTICO - MILANO
RICAMIFICIO RIVER - CASORATE SEMPIONE (Varese)
RICAMIFICIO STERE - CARDANO AL CAMPO (Varese)
RIVOLTA & CRIVELLI S.p.A. - AGRATE BRIANZA
ROSSINI & C. S.r.l. - COSTAMASNAGA (Como)
ROSSINI GIUSEPPE TESSITURA JACQUARD - COSTAMASNAGA (Como)
S.A. RICAMIFICIO AUTOMATICO - S. [redacted] LUPATOTO
SALPA S.p.A. - ARSAGO SEPRIO
SILT - BORGOSESIA (Vercelli)
SAMIT - MILANO
S.I.S.A.L. - PIACENZA
S.I.V.A. - MORNAGO (Varese)
SOCOTA S.p.A. - COMO
SODIRODIA - MILANO
[redacted]IO TESSILE INTERNAZIONALE MILREVE - BASSANO DEL GRAPPA - LYON
STUDIO [redacted]AZIONALE RANDOE - BASSANO DEL GRAPPA - BARCELLONA
TENDAGGIMANTEA S.a.s. - [redacted]
TESSITURA JACQUARD SIRTORI MARIO - [redacted]SNAGA ([redacted])
TESSITURA « TESSUTI MOMPIANO » - MOMPIANO (Brescia)
TESSITURE RADICI - MILANO
TEXAR - MONZA (Milano)
VANONI VITTORIO - ARSAGO [redacted] (Varese)
VIGANO UMBERTO - BERGAMO
VEDEME CONSO - MILANO
WALTER F. & I. - COMO
ZIBETTI F.LLI - GALLARATE (Varese)
ZUCCHI VINCENZO - MILANO

STANDISTA salone auto universitaria 22enne discreto inglese offresi. Telefonare 774-205. A98371

STENODATTILOGRAFA diciottenne pratica lavori ufficio offresi seria ditta. Scrivere: «Pubblicità [redacted] — Torino». A98598

STENODATTILOGRAFA 22enne corrispondente pratica lavori ufficio [redacted] occuperebbesi presso seria ditta. Telefonare 690-751. A97438

[redacted] Politecnico conoscenza inglese [redacted] certo impiego serale. Telefonare 870-263 ore 18-20.

[redacted] offresi qualunque impiego giornaliero. Telef. 736-432.

STUDENTESSA offresi [redacted] pomeridiano (dattilografa). Telefonare ore pasti [redacted]. A98577

TRENTACINQUENNE presenza cultura patentato referenziata offresi direzione casa signorile segretaria persona fiducia disposta trasferirsi. Scrivere: «Pubblicità Stampa 1425 — Torino». A97457

[redacted]**NTAQUATTRENNE** media cultura, decennale esperienza impiegato magazzino, auto propria, [redacted]. Telefonare [redacted]

[redacted] segretaria [redacted] perfetta conoscenza inglese, primo impiego, offresi. Tel. 325-220.

VENTICINQUENNE, esperienza [redacted] decennale vendite [redacted] impiego presso ufficio vendite o sistemazione equivalente. [redacted] 563-741.

VENTICINQUENNE stenodattilografa offresi. Telef. 773-854 [redacted].

A. CERCO signorina dattilografa 16-17enne pratica telefono. Riva, via Mazzini 1. O253

AFFERMATA fabbrica nazionale prodotti riscaldamento cerca giovane abile venditore referenziato auto propria zona Piemonte preferibilmente introdotto grossisti installatori termosanitari offriamo forte retribuzione minimo 3.000.000 annui. Inviare dettagliato curriculum. Scrivere: «Pubblicità Stampa 1292 — Torino». A95220

A studenti studentesse offresi impiego saltuario, indispensabile cultura, presenza. Presentarsi: Saffi, Buozzi 5. A96509

[redacted] edile cerca seria impresa costruzioni civili. Scrivere: «Pubblicità Stampa [redacted] — Torino».

ATTIVE cerca nota ditta commessa, aiuto commessa, presenza, moralità. Scrivere: «Pubblicità Stampa 1367 — Torino». A95934

AZIENDA commerciale Orbassano cerca perito industriale massimo trentenne responsabile magazzino parti auto ai richiedono doti organizzative iniziativa dinamismo. Precisare referenze posti occupati e pretese. Scrivere: «Pubblicità Stampa 1403 Torino». A97197

[redacted] progetto trasformatori [redacted] sumesi tecnico. Telefonare 960-001.

CAPACE stenodattilo inglese [redacted] lo fran[redacted] importante ditta commercio internazionale. [redacted] «Pubblicità Stampa 4675 — Torino». A94409

CERCASI commessa e commesso pratica abbigliamento e pratico articoli sportivi. Meloni Sport, via Cavour 6. A98590

CERCASI perito meccanico possibilmente pratico trasportatori elevatori ed impianti industriali in genere; comunque pluriennale esperienza di disegnatore meccanico. Tel. 663-269.

CERCASI referenziata dattilografa veramente veloce dinamica bella presenza 2° impiego pratica lavori [redacted] massimo 19enne. Inutile telefonare se requisiti non corrispondo[redacted] 210-584. A98288

[redacted] saltuariamente dattilografa veramente veloce precisa. Scrivere: «Pubblicità Stampa [redacted] — Torino». [redacted]

COMPLESSO importanza internazionale ricerca giovani dinamici versati human relations. Richiedesi moralità, cultura media superiore, ferma volontà emergere. Possibilità rapido raggiungimento posizioni di notevole responsabilità secondo singole capacità personali. Scrivere: «Pubblicità Stampa 1271 — Torino». A95961

DISEGNATORE meccanico esperto stampaggio lamiera o plastica ... in montaggio cerca media industria elettromeccanica arredamento zona Cascine Vica. Scrivere: «Pubblicità Stampa 237 — Torino».

IMPORTANTE azienda torinese cerca giovane e abile perforatrice, verificatrice su macchine [redacted] Scrivere: «Pubblicità Stampa [redacted] — Torino».

le lingue s'imparano con 20 ORE

INGLESE ■ FRANCESE ■ TEDESCO ■ RUSSO ■ SPAGNOLO

I corsi «20 ORE» sono i più completi e vasti corsi di Lingue Straniere con dischi che mai siano stati pubblicati nel mondo.
I corsi «20 ORE» escono a dispense settimanali — una dispensa settimanale per ogni lingua — ed ogni fascicolo è accompagnato da un perfetto disco microsolco a 33 giri.
In «20 ORE» la viva [redacted] professori non si limita a fare ascoltare — come avviene per altri corsi pratici — la pronuncia della [redacted]gua, lasciando poi all'allievo la fatica e l'impegno maggiore e cioè lo studio della parte grammaticale, senza la cui conoscenza è impossibile [redacted] a parlare e scrivere correttamente una lingua straniera, ma spiega anche chiaramente, diffusamente e ripetutamente, tutte le indispensabili regole grammaticali e di sintassi perché l'allievo possa veramente imparare la lingua che studia.
Lei non dovrà dunque «studiare» la grammatica perchè la imparerà semplicemente ascoltandola.
«20 ORE» è un'opera fondamentale nel campo del moderno insegnamento delle lingue straniere.
«20 ORE» serve e servirà a Lei, ai Suoi famigliari, ai Suoi figli per arricchire la Sua e la Loro cultura e per una migliore posizione nella vita.
«20 ORE» arricchisce la Sua casa!
«20 ORE» è un'opera di così elevato valore culturale e commerciale che sarà per Lei e per i Suoi famigliari una vera gioia possederla!

I PIÙ [redacted] E [redacted] CREDIBILME[redacted]

53 FASCICOLI - [redacted] PAGINE DI TESTO - 52 [redacted] GIRI - CIRCA 20 ORE DI ASCOLTO

I [redacted] "20 ORE" VENGONO PUBBLICATI A [redacted] E SONO IN VENDITA NELLE EDICOLE

[redacted] SETTIMANA IN TUTTE LE EDICOLE

UN [redacted] ELEVATI [redacted] 500 LIRE

LDB

STUDENTE serale 5° anno perito elettrotecnico avendo molte ore libere offresi ditta copiatura disegni tecnici, meccanici e impianti. Scrivere: «Pubblicità Stampa 6250 — Torino». A98293

STUDENTESSA universitaria offresi baby-sitter ore pomeridiane - serali. Telefonare 854-347.

TECNICO commerciale decennale esperienza introduzione industrie metalmeccaniche Piemonte, auto, libero subito offresi. Telef. 654-032.

TECNICO ra[redacted] tv, [redacted] esperienza, automezzo proprio, offresi. Telefonare 293-779 ore pasti.

[redacted] sposato [redacted] magazziniere, [redacted]tore, event[redacted] cauzione [redacted] patente auto. Telef. 275-543.

VENTENNE pratica fatturazione contabilità offresi. Telef. 698-660.

VENTICINQUENNE diplomato, perfetto traduttore [redacted] inglese offresi scopo miglioramento. Scrivere: «Pubblicità Stampa 6273 — Torino». A98711

VENTIDUENNE diplomata maestra offresi primo impiego. Tel. 735-510.

V[redacted] 5a ragioneria, con patente, libero pomeriggio offresi presso seria ditta. Telef. 738-027.

VENTITREENNE qualsiasi lavoro, 3° liceo scientifico. Telef. 725-162.

OFFERTE IMPIEGO L. 270 per parola

A. CERCO agente per studio commerciale compravendite immobili [redacted] pratico, buone retribuzione. Riva, Mazzini 1. O253

A [redacted]le femminile offriamo ottimo lavoro propaganda minimo 50.000 settimanali, premi produzione, viaggio gratis Parigi, presentarsi Via Camerana 4/C, Torino, (Stazione Porta Nuova). O489

ASSUMERESI pensionato discreta pratica contabilità [redacted]tributi. Scrivere: «Pubblicità Stampa 6015 — Torino». A96118

ASSUMIAMO subito stenodattilografe e piccoli lavori ufficio giovane signorina preferibilmente secondo impiego. Scrivere indicando dati e referenze: Soc. Maggia, Lungo Dora Firenze 19, Torino. 2001

AZIENDA metalmeccanica torinese cerca segretario officina coordinatore con esperienza trattamento fornitori. Scrivere: «Pubblicità Stampa 6046 — Torino». A96430

AZIENDA metalmeccanica assume ragioniere 30-40enne lunga esperienza contabilità generale Audit bilanci. Dettagliare posti occupati pretese disponibilità. Scrivere: «Pubblicità Stampa 6264 — Torino».

CAPO officina veramente capace di[redacted] officina riparazioni autoveicoli Volkswagen assume Ditta Floridia, via Marchese Villabianca 151, Palermo. Scrivere indicando pretese et curriculum vitae. 26898

CATTOLICI praticanti per lancio pubblicitario articolo religioso. Possibilità carriera. Ambosessi 18-35 anni liberi immediatamente. Telefonare 534-140. A98191

CERCASI apprendista commessa referenziatissima, presenza. Inutile presentarsi senza requisiti richiesti. Telefonare 546-652. 98291

[redacted] geometra pratico assistenza et contabilità cantiere. Soc. Chi[redacted] [redacted]o 456-471.

CERCASI PRATICA PAGHE E CONTRIBUTI CON NOZIONI PRIMA NOTA RICALCO PER CONTABILITA' SCRI[redacted] **«PUBBLICITA'** [redacted] **— TORINO».**

[redacted] signorina aiuto [redacted] per stabilimento [redacted]no. Richiedesi: libera subito, referenze, pretese. Scrivere: «Pubblicità Stampa 6192 — Torino». A97823

DISEGNATORE/CE bozzettista grafico esecutore veramente capace cerchiamo. Telefonare 793-364.

DISEGNATORI attrezzisti II, III categorie, esperienza già acquisita lavorazioni ingranaggi età 23-30 assumono officine Graziano. Presentarsi via Cumiana 14, Cascine Vica.

[redacted] **LINGUE ASSU**[redacted] **IMPORTANTE INDUSTRIA MECCANICA** [redacted] **PER SERVIZIO** [redacted] **A) PERFETTA** [redacted] **STENODATTILO DA IN LINGUA IN**[redacted] **CONOSCENZA FRANCESE; B)** [redacted] **ITALIANA DISCRETA CONOSCENZA** [redacted] **FRANCESE; C) STENODATTILO LINGUA ITALIANA BUONA CONOSCENZA TEDESCO. DETTAGLIARE CAPACITA', REFERENZE, PRETESE. SCRIVERE: «PUBBLICITA' STAMPA 1496 — TORINO».** [redacted]

LIBRERIA cerca commessa di cassa e dattilografa anche mezza giornata. Presentarsi Clut, via Verdi 8, ore 11-12,15. A98215

LA CALMA FA LA VITA LUNGA

+ serenità, + calma, + forza

Espresso
BONOMELLI
è [redacted]

Di giorno al bar per una giornata [redacted]
Di [redacted] a casa per una notte tranquilla.
BEVETE [redacted] BONOMELLI
[redacted] più della solita camomilla
...nervi calmi ...[redacted]

ATTENZIONE AL MARCHIO! DEVE ESSERCI SU OGNI COMPRESSA

IMPIEGATA [redacted] vedova lunga pratica ogni lavoro ufficio dattilografia, interprete lingua francese cerca sistemazione presso piccola, media azienda, uffici professionali preferibilmente zone Italia 61, Nichelino, Mirafiori. Telefonare 660-806.

IMPORTANTE AZIENDA METALMECCANICA ZONA VOLPIANO CERCA CAPO OPERAIO MAGAZZINIERE QUALIFICA INTERMEDIO, RICHIEDESI DOTI DI COMANDO, INIZIATIVA ED ESPERIENZA NEL SETTORE. SCRIVERE: «PUBBLICITA' STAMPA 6304 — TORINO». A98988

IMPORTANTE INDUSTRIA ASSUME PER [redacted]**E GALVANICHE PERITI CHIMICI DISPOSTI EFFETTUARE TRE TURNI. INVIARE DETTAGLIATO CURRICULUM A «PUBBLICITA' STAMPA 6307 — TORINO».** A97883

IMPORTANTE SOCIETA' METALMECCANICA CERCA PER PROPRIO UFFICIO AMMINISTRATIVO SIGNORINA MAX 25 ANNI RAGIONIERA GIA' ESPERTA IN LAVORI CONTABILITA', SERIETA' ASSOLUTA, DINAMICITA', PRECISIONE. PRESENTARSI, OGGI ORE 14,30-17 STUDIO SEGRE, VIA VALPRE' [redacted]

IMPORTANTE studio professionale cerca aiuto contabile steno dattilografa bella presenza, anche primo impiego. Inviare curriculum e referen[redacted]. Scrivere: «Pubblicità Stampa 1303 — Torino». A96295

LA Luisa Spagnoli [redacted] abile [redacted] Presentarsi via Roma 83.

MODELLISTA giovane abilissimo [redacted]ce importante industria impermeabili soprabiti uomo donna bambino. Alta retribuzione. Specificare posti occupati referenze. Scrivere: «Pubblicità Stampa 5690 — Torino».

[redacted] addestra[redacted] persone buona e media cultura da inserire in aziende come programmatori e analisti su calcolatori elettronici. Test psicologico gratuito stabilirà idoneità a seguire opportuni corsi e pagamento. Per appuntamento telefonare a: Compulex Torino, via Amerigo Vespucci 14, tel. 599-231, 599-162. Novara, Baluardo Lamarmora 19, tel. 21-142. O504

[redacted] trapani brocce frese, lavorazioni ingranaggi età 23-35 anni doti organizzative assume C.G.T. Presentarsi via Cumiana 14. Cascine Vica. O348

OPERATRICE Audit assumesi scopo miglioramento. Scrivere: «Pubblicità Stampa 5209 — Torino».

ORGANIZZAZIONE immobiliare cerca per acquisizione vendite introduttissimo imprese edili Torino. Preferenza geometra. Ottime condizioni lavoro. Telefonare per ap[redacted]to 517-256. A95119

PERSONA sola con bimba 9 anni casa signorile alto livello morale assume governante fissa mansioni direttrice casa. Esigesi buona cultura capacità referenze. Eventualmente assumesi coppia uguali requisiti. Telefonare 894-356. A96598

SIGNORA signorina 45-55enne cercasi per assistenza compagnia fissa signora anziana. Nozioni infermieristiche. Libera subito. Referenze. Scrivere: «Pubblicità Stampa 235 — Torino». O361

SIGNORINA presenza stenodattilo idoneità ricezione pubblico esperienza lavori ufficio referenze assume media industria Torino. Manoscrivere: «Pubblicità Stampa 226 — Torino». O361

SOC. Elbi cerca disegnatore progettista attrezzature e automatismi meccanici, cui affidare gruppo di veloci particolaristi. Retribuzione adeguata a provata capacità. Specificare curriculum vitae e pretese. Scrivere: «Pubblicità Stampa 1500 — Torino».

STENODATTILO 17-19enne per corrispondenza e lavori ufficio vari cercasi società Massa, corso Matteotti 38; presentarsi ore 15-17 sabato escluso.

STENO-dattilo perfetta conoscenza tedesco ricerca ditta di trasporti internazionali. Telefonare 633-070.

STUDIO professionale internazionale ricerca giovane laureato in scienze economiche commerciali desideroso intraprendere carriera professionale associata. Inviare titolo di studio specializzazione eventuale, conoscenza lingue e referenze. Scrivere: «Pubblicità Stampa 1303 — Torino».

ZONA Barca cercasi 17-18 anni 2° impiego. Telefonare 240-075.

80.000 - 120.000 mensili società importanza nazionale offre a personale maschile, motorizzato militesente, avente spiccata tendenza relazioni pubbliche. Posti limitatissimi. Presentarsi: Spadon Osvaldo, Lungo Dora Firenze 19, 2° piano, ore ufficio.

DOMANDE LAVORO L. 50 per parola

A. AUTISTA 25enne con p[redacted]nte B, piemontese, pratico città. Telefonare 856-708. [redacted]

A. AUTISTA 25enne praticissimo disponendo f[redacted]gne offresi ditta. Telefonare 382-323. A97794

A. TUTTOFARE fidatissima, offresi, mezz'età, a ore o giornata 8-16; op[redacted] pulizia scale zone S. Rita o Crocetta centro. Telef. 725-516.

ABILE ricamatrice macchina Cornely catenella cordoncino [redacted] ditta. Scrivere: «Pubblicità Stampa 1469 — Torino». [redacted]98184

ACCUDIREBBE signora massima serietà bambini oltre tre anni presso propria abitazione. Telef. 752-588.

AGGIUSTATORE tornitore libero pomeriggio zona Tunisi. Telefonare pomeriggio sera 692-659.

[redacted] tubista saldatore autogeno e stagno assoluta serietà offresi. Scrivere: «Pubblicità Stampa 1492 — Torino».

AIUTO barista 17enne libero subito, escluso orari serali. Telefonare 310-512. A98153

AIUTO commessa offresi in genere (escluso alimentari) anni 19. Telefonare 579-874. A98172

AIUTO commesso 1° impiego 19enne offresi, abbigliamento, bella presenza. Telefonare 725-516.

AIUTO in cucina e interno offresi convitti mense ospedali. Telefonare 722-601. A98367

AIUTO magazzino offresi industria metalmeccanica. Scrivere: «Pubblicità Stampa 1482 — Torino».

ATTREZZISTA fresatore alesatore tracciatore, DECKEL migliorerebbe assumendosi totale responsabilità costruzione stampi e passo, attrezzature, stampi materie plastiche. Scrivere: «Pubblicità Stampa 208 — 20100 Milano». [redacted]

[redacted] abile trentenne distinto presenza patente B offresi anche privatamente seriale. Telef. 852-054 Torino. A98182

AUTISTA carrellista piemontese 37 anni con patente D pubblica offresi seria Ditta. Telefonare 696-478 dalle 9 alle 12. A98205

AUTISTA fattorino piemontese ventinovenne patente B pratico città, referenziato, libero subito offresi. Telef. 539-970. A98384

AUTISTA offresi libero mezza giornata con mezzo proprio 1100 lungone presso ditta qualsiasi, referenze. Telef. 668-374. A98633

AUTISTA offresi 24enne D-E pubblica ditta o privato. Telefonare 655-243 ore 9-12. A98573

AUTISTA patente C, torinese, trentasettenne, celibe; praticissimo consegne a magazzeni, referenziato, offresi. Telefonare 375-457 Torino.

AUTISTA patente D imballatore esperienza pratico città offresi seria ditta. Telefonare 91-470.

AUTISTA privato pratico città lunghi viaggi libero impegni familiari 48enne piemontese lunga pratica patente C. Telef. 296-035 ore pasti.

AUTISTA professione perugino esperitissimo ogni vettura, città, Piemonte, Italia, volenteroso, presenza offresi lavoro serio duraturo. Tel. 769-637.

(Continua a [redacted]. 20)

Borse economia e finanza

Imminenti nuovi colloqui

«Le Figaro»: è [redacted] [redacted] accordo Fiat-Citroën

Secondo il giornale, anche il governo francese si [redacted] verso una [redacted]

(Nostro servizio particolare)
Parigi, 16 ottobre.

La ripresa delle trattative per la conclusione [redacted] un nuovo accordo Fiat-Citroën sarebbe imminente, secondo quanto afferma *Le Figaro*, il quale si fa [redacted] di quanto si dice negli ambienti governativi: «*E' un errore* — scrive il giornale — *che il governo manifesti ostilità fondamentale alla operazione. Quel che è in causa è l'accordo tale* [redacted] *quale* [redacted] [redacted] *il suo principio. Non bisogna far dire al comunicato fran*[redacted] *più* [redacted] *quanto esso vuol dire*».

[redacted] clausole dell'accordo, però, dovrebbero [redacted] profondamente modificate. *Le Figaro* aggiunge: «*Il problema è di sapere se la Fiat si contenterà di una partecipazione limitata (dal 20* [redacted] *25 per cento) nella Citroën e se tale base finanziaria basterà per assicurare una coopera*[redacted] *estesa* [redacted] *spinta. Molti esperti pensano che con vincoli finanziari modesti, due società possono benissimo collaborare strettamente.* [redacted] *Fiat porterebbe nel matrimonio meno denaro del previsto,* [redacted] *occorrerebbe dunque che lo Stato permettesse* [redacted] *Citroën di trovare prima di tutto* [redacted] *finanziamento importante e conveniente presso* [redacted] *Banche e Istituti finanziari. Un incartamento sarebbe sot*[redacted] *esame in tal* [redacted].

[redacted] *Figaro* afferma che negli ambienti ministeriali si fa strada l'idea dell'avvicinamento [redacted] la Fiat e la Citroën per varie ragioni: «*Prima di tutto* [redacted] [redacted] *scettici circa la efficacia di un'eventuale "soluzione francese". Una alleanza Renault-Peugeot-Citroën non aumenterebbe la rete francese di distribuzio*[redacted] *all'estero e renderebbe liberi, invece, certi concessionari sul territorio nazionale, concessionari che diverrebbero disponibili per i concorrenti*».

Il giornale, dopo avere osservato che la Fiat desidera intensificare le esportazioni e rinforzare le proprie posizioni per fronteggiare gli americani in Europa, aggiunge: «*Rinforzarsi con Citroën, se possibile, ma certamente con* [redacted] *altro, in caso di impossibilità, e bisognerebbe temere allora altre alleanze europee,* [redacted] *cui la Francia farebbe inevitabilmente* [redacted] *spesa. Perciò, nei ministeri, ci si augura sempre di più che* [redacted] *cooperazione venga realizzata* [redacted] *si sviluppi*».

l. m.

con la Electricité de France e con l'Enel.

Per esaminare e discutere i temi all'ordine [redacted] giorno, tecnici italiani [redacted] francesi si riuniscono per tre giorni, per formulare soluzioni vantaggiose nell'interesse generale.

Prossimo incontro [redacted] [redacted] sui problemi della Cogne

Roma, 16 ottobre.

(g. m.) Un incontro [redacted] dirigenti della «Cogne» [redacted] della «Ammi» (azienda mineraria), con i membri della Commissione Bilancio della Camera, potrà essere [redacted] il mese prossimo, in seguito all'assenso [redacted] oggi [redacted] ministro delle Partecipazioni Statali [redacted] [redacted].

L'incontro servirà [redacted] chiarire ai parlamentari la dimensione [redacted] problemi economici della Cogne, prima [redacted] sollecitare al governo iniziative in merito.

Vitelli confermato presidente dell'Unioncamere piemontese

Il Consiglio direttivo dell'Unione Camere di commercio, industria, artigianato [redacted] agricoltura [redacted] Piemonte ha rieletto presidente [redacted] il prossimo biennio il cavaliere del lavoro [redacted]. Giovanni Maria Vitelli, presidente della Camera di commercio di Torino. Vice presidenti: comm. Borello, presidente della Camera di commercio [redacted] Asti, e dr. Biginelli presidente della Camera [redacted] commercio di Vercelli; segretario generale dr. Lasorsa, della Camera [redacted] Commercio di Torino.

E' stata fissata per [redacted] 26 novembre, presso la Camera di Commercio di Torino l'assemblea annuale dell'Unione.

Procedura d'urgenza per gli aiuti ai tessili

Roma, [redacted] ottobre.

I provvedimenti in favore dell'industria tessile saranno stralciati dal complesso di norme contenute nel disegno di legge presentato a suo tempo dal governo al Senato in favore dell'economia nazionale, [redacted] [redacted] esaminati subito dalla commissione Industria del Senato. Lo ha deciso stamane la commissione [redacted] giudicando opportuno affrontare senza [redacted] questo problema.

Secondo [redacted] *First City Bank*

Il potere d'acquisto della lira diminuito [redacted] 29% in 10 anni

Nello stesso periodo, il dollaro ha perso il 16% del [redacted] [redacted] lore, il franco francese il 38%

(Nostro servizio particolare)
New York, [redacted] ottobre.

(a.) Il deprezzamento delle principali valute mondiali [redacted] decennio 1958-67 [redacted] stato calcolato dalla First [redacted] City Bank di New York [redacted] seguenti misure: Stati Uniti 16%; Germania federale 20%; Belgio [redacted]%; Svizzera 24%; Gran Bretagna 25%; Olanda 27%; Italia 29%; Svezia 31%; Giappone 34%; Francia 38%; Argentina 94%; Brasile 98%.

La perdita del potere d'acquisto sui rispettivi mercati interni è stata in media, durante il decennio, dell'1,7% all'anno per il dollaro; [redacted] 2,2% per il marco; [redacted] 2,8% per [redacted] sterlina; del 3,1% per il fiorino olandese; [redacted] 3,4% per la lira; [redacted] 4,7% [redacted] il franco francese [redacted] del 2,4% per il franco svizzero.

L'indice generale è [redacted] [redacted] [redacted] 67,26 [redacted] 67,44 (+ 0,25 [redacted] cento)

Lieve ripresa [redacted] [redacted] azionari

Milano, 16 ottobre.

La seduta odierna, contrastata [redacted] irregolare, [redacted] è conclusa [redacted] [redacted] lieve ripresa del mercato azionario, dopo sei riunioni [redacted] continui ribassi. La risposta premi ha visto l'abbandono [redacted] circa [redacted] per cento delle partite prenotate. In apertura, sotto la guida [redacted] Viscosa (favorite dal comunicato positivo della società), le quotazioni hanno registrato sensibili progressi. Poi, [redacted] corrente di [redacted] ha annullato in parte i guadagni iniziali.

L'indice generale azionario de «Il Sole - [redacted] Ore» passa [redacted] 67,26 a 67,44 (+ 0,25 %). Indice Mediobanca da 63,17 a 63,32 (+ 0,24 %). Reddito [redacted] stabile.

Titoli trattati: di Stato per 451 milioni [redacted] lire; obbligazioni per 1 miliardo 183 milioni 300.000 lire; azioni [redacted] mero 1.687.675.

[redacted] QUOTAZIONI A [redacted]

Titoli	16	Variaz.
VALORI DI STATO		
Rendita 5%	110 80	+ 0 30
» cont.	110 70	+ 0 30
Redimibile 3½	100 60	—
» cont.	100 60	—
Ricostruz. 3½	96 65	— 0 15
» cont.	96 55	— 0 15
Ricostruz. 5%	97 90	+ 0 30
» cont.	97 80	+ 0 30
Rif. Fond. 5%	97 90	—
Pr. B. 5% Tr.	98 —	—
» 84	96 30	—
Pr. R. Ed. 3½%	100 70	—
Cert. C.T. 5% 76	98 80	—
» » 5½ 76	100 —	—
» » 5% 77	100 —	—
B.T.N. 5% '69	100 —	— 0 05
» » '70	100 10	—
» » '71	100 05	+ 0 05
» » '73	99 975	—
» » '74	[redacted]	—
» » '75 I	99 975	—
» » '75 II	99 975	—
» » '77	100 —	—
OBBLIGAZIONI		
I.R.I. 6% I	96 525	+ 0 175
» » '65 II	97 —	—
» » '66 I	98 50	+ 0 20
» » '66 II	98 50	+ 0 05
» » '67	98 50	—
» » '68	98 55	+ 0 05
» [illegible] 6%	98 60	+ 0 20
I.R.I. Sider 5½	98 70	— 0 20
» ('54) 6%	100 —	—
» ('56) 6%	98 50	—
» '57 6,5 %	98 50	—
» ('59) 6%	98 40	—
» [illegible] 6%	97 80	— 0 10
» (74) 6%	98 20	—
» '58 5½%	92 70	—
» '60 5½%	92 05	—
» '61 5½%	91 20	—
» '62 5½%	91 30	—
» '64 6%	98 575	—
» '65/68 6%	96 80	—
» [illegible]	100 35	—
» [illegible]	95 60	—
[illegible] 5,50% '68	97 45	—
» » '67	97 40	—
[illegible] (IV) 6%	93 20	—
FF.SS. 5½%	97 50	—
» » '52	96 20	—
» » '55	95 10	—
» » '58	93 70	+ 0 10
» 5% '60	96 30	—
» 5% '61	98 80	+ 0 20
» 6% '65 I	98 60	—
» 6% '65 II	98 25	+ 0 15
» 6% '66 I	98 20	+ 0 10
» 6% '66 II	98 30	+ 0 10
» 6% '61	98 30	—
» 6% 67-67	98 —	—
» 6% 68-68	95 60	—
P.S.Agr. 5% I	93 30	—
» » 5% II	92 50	—
» » 5% III	92 25	—
» » 6% 64 I	96 40	—
» » 6% 64 II	96 30	—
» » 6% 65 III	98 40	—
» » 6% 65 IV	98 20	—
» » 6% Sp.V	98 25	—
» » 6% Sp.VI	98 20	+ [redacted]
[illegible] 6%	96 60	—
» 5½%	97 50	—
» 6%	95 30	+ 0 10
» O. Ag. '64	98 30	—
» » '65	98 30	—
» » '66	98 25	—
» D. 1 6%	96 30	—
» D. 2 6%	96 30	—
» [illegible] 6%	95 75	+ 0 20
» [illegible] 6% I	95 65	—
» [illegible] 6% II	97 —	—

Titoli	16	Variaz.
[illegible] 6% III	97 —	—
» [illegible] 5% I	95 50	—
» [illegible] 6% II	98 85	+ 0 20
» [illegible] 6% III	98 85	—
» [illegible] 6% 64	98 15	—
» » 6% 66 II	98 —	—
» » 6% III	96 —	+ 0 10
» [illegible] 6% 68	95 45	—
Enl Petrolio 6%	99 80	+ 0 20
» » 6% 57	99 40	—
» » 6% 58	99 20	—
Enl Sp. 6% 60	97 70	—
» '64 6%	98 —	—
» '65 6%	94 80	—
» '66 6%	97 —	—
[illegible]	97 85	— 0 10
» » 5½%	93 50	—
» » 5½ '71	93 60	—
» 5½ '61	92 —	—
» 5½ '62	92 —	—
E. S. 5½ '60	92 10	—
» 5½ '63	92 70	—
» 5½ '63	93 20	—
» 6% '64	98 —	—
» [illegible] 5½%	92 40	—
S. Paolo 5%	96 60	—
» O. P. 5%	98 50	—
» O. P. 4%	94 —	—
» O. P. 3½%	92 —	—
M. Paschi 5%	98 —	—
» 00.PP.5%	85 —	—
[illegible] 6%	90 40	— 0 10
» 5% '63	91 —	—
» [illegible] 6%	91 —	—
[illegible] Sic. 6%	100 —	—
Cr. F. Sic. 5%	98 —	—
» 00.PP.5%	98 —	—
Cr.F. Sarda 5%	99 90	+ 0 05
Cr.I.Sar. '62 5½	94 —	—
» '63 5½%	91 —	—
» '64 6%	95 —	—
» '65 6%	95 —	—
» '66 6% I	94 80	—
» '66 6%	94 40	—
C.F.R. [illegible] 5%	91 —	—
[illegible] 5% '51	90 50	—
» 5½ 61	93 70	—
» 5½ 62	93 —	—
» 5½ 63	92 50	—
» 5½ 63	92 —	—
» 5½ 63	91 50	—
» 5½ 63	91 20	— 0 20
» 6% 64	96 30	—
» 6% 64	95 30	—
» 6% 65	95 20	—
» 6% 65	95 20	—
» 6% 66	95 25	+ 0 10
» 6% 67	95 15	— 0 20
[illegible] FPL 5%	94 75	—
» O.P. 5%	94 70	—
[illegible] 5½	96 30	—
» » 5%	96 30	—
» Edison 5% 51	100 10	—
» » 6% 55	97 —	—
» » 6% 56	98 50	—
» [illegible] 6%	96 —	+ 1
» [illegible] 6%	95 30	—
» [illegible]	98 80	—
» [illegible]	97 70	—
» [illegible] 6%	97 30	—
» [illegible] 6%	98 —	—
» [illegible] 6%	98 —	—
IMI XII 6%	108 30	—
» XVIII 6%	98 75	+ 0 30
» XIX 6%	100 —	—
» XX 6%	97 60	+ 0 20
» XXI 5%	94 20	—
» XXII 5%	91 30	—
» XXIII 5%	96 30	—
» XXIV 5½	91 20	+ 0 20
» XXV 6%	98 50	+ 0 15
» XXVI 6%	95 30	—
» Cr.N 6% I	98 60	—
» Cr.N. 6% II	96 30	—
» spec. '64	100 20	+ 0 20
» Fin 6% '68	96 —	—

Titoli	16	Variaz.
Torino 6% '62	96 70	—
» AEM 5½ 60	[redacted]	0 40
» AM 5½ 62	98 80	+ 0 40
Genova 6% '58	98 20	—
» 5½% '61	99 50	—
Fiat 6% '49	99 20	—
» 6% '56	99 60	+ 0 20
» 6% '57	99 70	—
» 5½% '60	92 65	+ 0 20
RIV 5½%	99 65	—
Pirelli 6% '48	96 —	—
» 5½% '62	91 30	—
Oliv. '53 7%	105 —	—
» '55-'75 7%	102 50	—
» '58 7%	103 50	—
» '60 5½%	101 —	—
» '62 5½ I	98 30	—
» '62 5½ II	98 40	—
[illegible] El. 5½%	99 60	— 0 40
[illegible] '49 7%	104 80	—
» '56 7%	102 50	—
[illegible] 7%	102 —	—
» 6% '60	95 —	—
» 5½ '63	90 50	—
[illegible] 7% '57	103 60	—
» 7% '59 I	101 50	—
» 7% '59 II	100 60	—
[illegible] 7%	102 20	—
[illegible] 7%	106 —	—
SADE 6%	99 20	—
[illegible] 7%	107 20	—
» 7% '58	107 20	—
[illegible] 6%	98 20	—
Cart. It 7% 49	102 50	—
» 5½ 63	98 —	— 0 20
[illegible] 6%	105 —	—
» 6% 59	98 30	+ 0 10
» 5½% 64	98 40	—
» 5½% 61	98 20	—
» 5½% 63	98 25	—
[illegible] 6%	98 —	—
[illegible] 6%	98 50	—
» 6% 57	98 50	—
» 6% 64	94 40	—
[illegible] 6%	100 —	—
[illegible] 6%	97 —	—
[illegible] 6%	98 —	—
[illegible] 6%	98 50	—
[illegible] 6%	97 20	—
[illegible] 6%	98 70	—
[illegible] 6%	100 —	—
[illegible] 5½%	98 50	—
» 6% 64	91 30	—
[illegible] 7%	100 80	—
[illegible] 6%	104 —	+ 0 50
[illegible] 5,75 [illegible]	93 50	—
» 5,50 63	94 —	—
[illegible] 5½	98 —	—
» 5,50 [illegible]	98 20	+ 0 10
[illegible] 5½% 6	90 —	—
» 5½% [illegible]	99 —	—
[illegible] 6% [illegible]	[redacted] 40	—
[illegible] 5½	98 —	—
[illegible]	98 —	—
[illegible] 5½ '61	90 80	+ 0 30
[illegible] 5½	88 50	— 0 30
[illegible] 5½	91 —	—
» 6% '63	98 80	— 0 20
» 6% '77	97 20	—
» 6% '68	97 40	—
Nella 6%	94 80	—
Sarom 6% '64	93 —	—
[redacted] CONVERTIBILI		
Finsider 5½	91 30	—
Ac. Pot. 5½%	214 50	—
Imm. Roma 6%	295 —	—
Montedison 6%	[redacted]	—
AZIONI		
ALIMENTARI		
Motta	3970	— 30
Eridania	2280	—
Rom. Zuccheri	130	—
Salmoiraghi	3150	—
Florio	77	—

Titoli	16	Variaz.
MINERARI ED [redacted]		
Amiata	10640	— [redacted]
Monteponi	233	— [redacted]
Talco e Grafite	10100	— [redacted]
Ferraci Rinn.	13600	— [redacted]
[redacted]		
M.A.T.	7400	—
Torino-Nord	31	—
Mittel (F. Med.)	13950	—
SIP	2545	+ 15
Italcable	7200	—
Alitalia	16300	— 250
IMMOBILIARI		
SIAM	5730	—
Gilardini	2190	—
Risan. (Napoli)	5875	— 125
Silos	2080	—
Beni Stabili	3880	— 20
Imm. Roma	654 25	+ 0 25
Ist. Stura	2300	—
Ferro	182	—
Smia pr.	807	+ 9
CHIMICI		
Montedison	1030	+ 6
Liquigas	166	— 2
Filiqas	91 75	+ 0 05
SAFFA	4855	+ 5
Schiapparelli	3100	—
Perugina	397	—
Mira Lanza	44950	— 800
S.A.R.O.M.	1065	—
ANIC	1217	+ 7
Rumianca	1295	+ 1
Italgas	1150	—
FINANZ. E ASSIC.		
Mediobanca	74500	+ 50
La Centrale	8140	+ 3
S.M.E.	2280	—
STET	2945	+ 3
Finsider	947	+ 3
Pirelli Finanz.	1660	+ 1
Invest	2540	—
Assic. Torino	9300	+ 25
Ass. Toro priv.	5400	+ 10
Ass. Generali	54775	+ 150
S.A.I.	23150	+ 150
Bastogi (Ist.)	1957	+ 8
METALMECCANICI		
Fermaro	405	—
Westinghouse	670	—
Necchi	3010	— 25
Nebiolo	537	+ 3
Italsider	600	— 1
Dalmine	1050	—
Olivetti	3025	— 10
Olivetti priv.	2900	— 15
FIAT	2741	+ 7
FIAT priv.	2345	+ 10
Terni	236	—
E. Marelli	551	—
M. Marelli priv.	1315	+ 10
TESSILI		
[illegible]	3230	+ 70
[illegible]	400	—
Borgosesia	7012	— 13
[illegible]	2945	+ 67
[illegible] priv.	2980	+ 0 50
DIVERSI		
[illegible]	390	+ 1
[illegible] pr.	232	— 4
Pirelli	3235	+ 15
Cartiera Ital.	950	— 5
Cartiera Burgo	13700	— 125
Cir	4300	— 100
Acque Potabili	1850	—
[illegible]	985	—
Eternit	3660	—
[illegible]	65	— 1 25

Le quotazioni [redacted] [redacted]

[redacted]			
Cerlato	[redacted]		8010
Eridania	2300	E. Zucch.	128
Ca. Molin	3570	» » pr	379,50
ASSICURATIVI			
Generali	55.180	[illegible]	8640
Ass. Ital.	38.400	Fond. [illegible]	33.250
Ass.Mil.pr	25.705	[illegible]	57.300
Ass. Ita	6240	Ras	45.040
Ass.Ter.pr.	5370	S.A.I.	23.400
BANCARI			
Mediobanca	74.500		
CHIMICI			
Anic	1227	Liquigas	166
[illegible]	11.000	Mira L.	45.150
[illegible]	901	[illegible]	1080
Caffaro	283	Filiqas	91,75
C. Erba	16.180	Rumianca	1288
Erba priv	6100	Saffa	4850
Italgas	1165	Sarom	1065
Lepetit	4280	Montedison	1030
Lepetit pr.	4548		
ELETTRICI			
Magneti	1328	[illegible]	665
Marelli	558,50	Terni	236
Sip	2536		
FINANZIARI			
Agricola	2380	Invest	2540
Bastogi	1950	Ifi pr	[redacted]
Breda	3855	[redacted]	9135
Finmare	380	Pirelli C	5404
Italsider	540	Sme	[redacted]
Generalia	845	Stet	2935
Sip	3290	Sviluppo	3250
IMMOBILIARI E AGRICOLI			
Aedes	2825	Bagi	[redacted]
Beni Stab.	3880	[illegible]	[redacted]
Bon. Ferr.	1050	Milano C.	[redacted]
Cega	8400	Risan. N.	5860
[illegible]	2804	Sadie	140,50
Imm. Roma	651,50	Silos Gen.	3000
MECCANICI E AUTOMOBILISTICI			
Westingh.	610	Olivetti	3030
Fiat	2748	Olivetti pr	2910
Fiat priv	2337	Fr. Tosi	1800
Nebiolo	537,50		
MINERARI E METALLURGICI			
Falck	3316	Metallur	3175
Falck pr.	3330	Amiata	16.511
Breggia-Iz.	840	Monteponi	242
Dalmine	1047	Perticone	1840
Ilva-Viola	601	Sadie	5250
Italsider	611	Trafilerie	815
Magona	1000		
TESSILI			
Chatillon	3250	Marz. pr.	1610
Cantoni	12.800	Rossari	8280
Cucirini	186	Rotondi	28.000
[illegible]	4150	Snia	3102
Stampati	4580	Pacchetti	930
Cascami	4570	Snia Visc	2963
Fisac	496	Viscosa pr	3095
Lanerossi	3450	Valsesia	300
Gerardo	1465	Tiberghien	258
Scotti	109	Zucchi	10.850
Lebole	530		
TRASPORTI			
Alitalia	16.310	[illegible]	2580
N. Milano	8080	Mittel	13.000
DIVERSI			
De Ferrari	1340	[illegible]	23.200
[illegible]	29.200	C. Acque	600
Burgo	13.775	Rinasc.	458,50
[illegible]	2085	Rinasc. pr.	230
[illegible]	1600	[illegible] pr	2100
Car. Pisa	88	Pirelli & C.	3220
Pozzi pr.	4,25	Regina &	814
Ciga	358	Tessiture	78
Cega	4356	Sis	4040
Acqua pr.	1045	Spes	1580
Eternit	3650	T. Acqua	2240
Italcable	7200		

Ieri, a Torino, lieve ripresa del mercato azionario, dopo sei sedute [redacted] *ribassi. La risposta premi ha visto l'abbandono quasi totale delle partite pattuite. I progressi d'apertura, guidati dalla Viscosa, sono stati annullati nel «durante». In chiusura, gli acquisti hanno nuovamente prevalso. Titoli* [redacted] *Stato invariati, obbligazioni sostenute.*

Dopoborsa in [redacted] *aumento. Prezzi informativi della serata: Generali 55.200-55.300; Fiat 2747-2750; Viscosa 2970-2980; Montedison 1027-1029.*

Totali della giornata: titoli di Stato per 12.500.000 lire; obbligazioni per 16.000.000 di lire; azioni [redacted] *259.600.*

[redacted] del 2,5% in [redacted] al 1967

[redacted] [redacted] primi [redacted] mesi '68 1.076.185 [redacted] [redacted] [redacted]

Le esportazioni sono cresciute del 36,2% sullo stesso periodo dell'anno scorso

PRODUZIONE	PRIMI OTTO MESI 1967	PRIMI OTTO MESI [redacted]	Var. %
Autovetture [redacted] giardiniere	[redacted]	1.001.923	+ 0,0
Autocarri	63.913	[redacted]	+ 9,8
Motrici per semirimorchi	1.571	1.913	+ 21,8
Autobus	2.157	[redacted]	+ 5,5
TOTALI	1.049.623	1.076.185	+ 2,5

[redacted]	PRIMI OTTO MESI 1967	PRIMI OTTO MESI 1968	[redacted] %
Autovetture [redacted] giardiniere	261.251	358.338	+ 37,2
Autocarri e motrici per [redacted]	12.988	16.268	+ 25,2
Autobus	1.172	675	— 42,4
TOTALI	275.411	375.281	+ 36,2

(Nostro servizio particolare)
Roma, [redacted] ottobre.

In Italia sono stati costruiti, nel periodo gennaio-agosto di quest'anno, 1.076.185 autoveicoli, con un aumento del 2,5% sui 1.049.623 dello stesso periodo del 1967. In particolare, 1.001.923 autovetture e giardiniere, contro [redacted] *(+ 2 %); 70.073 autocarri, contro 63.913 (+ 9,6 %); 1913 motrici per semirimorchi e trattori stradali, contro 1571 (+ 21,8 %); 2276 autobus, contro 2157 (+ 5,5 %).*

Le esportazioni hanno registrato [redacted] *incremento del 36,2 % rispetto all'anno scorso, passando da 275.411* [redacted] *375.281 autoveicoli. Il totale comprende 358.338 autovetture e giardiniere, contro 261.251, con un incremento del 37,2* [redacted]*; 16.258 autocarri, contro 12.988 (+ 25,2 %); 675 autobus contro 1172, con una diminuzione* [redacted] *42,4 %.*

r. s.

Nuova sede della Fiat inaugurata nel Canada

Toronto, 16 ottobre.

Alla presenza [redacted] Primo ministro dell'Ontario J. Robart [redacted] di altre autorità, [redacted] stata inaugurata oggi ufficialmente a Scarboro la nuova sede della Fiat.

L'affermazione della Fiat nella provincia è stata [redacted] in risalto [redacted] primo ministro Robart. Il direttore generale della «Fiat Motors of Canada [redacted]», ing. Michelarci, ha do[redacted] al Primo ministro [redacted] miniatura in argento della prima automobile costruita negli stabilimenti di Torino.

Il presidente della Confindustria parla dell'operazione [redacted]

(Nostro servizio particolare)
Roma, 16 ottobre.

Il presidente della Confindustria, dottor Angelo Costa, [redacted] *dichiarato stasera che la sua organizzazione non ha espresso alcun dissenso nei confronti dei gruppi privati che appartengono al «sindacato* [redacted] *controllo» della azioni Montedison.*

Il dottor Costa ha [redacted] *che* «l'accettazione da parte [redacted] gruppi privati [redacted] partecipare [redacted] [redacted] sindacato in condizioni di parità [redacted] i gruppi statali deve [redacted] considerata come una manifestazione di responsabilità, diretta a limitare, sia per la società [redacted] i suoi tanti azionisti privati risparmiatori, sia per l'economia del Paese, i danni che [redacted] possono [redacted] derivare da questo intervento, nuovo per forma e sostanza, dello Stato nell'economia [redacted] Paese».

La dichiarazione [redacted] *presidente della Confindustria si chiude con l'affermazione che* «qualunque persona onesta ed intelligente può facilmen[redacted] fare le sue valutazioni sia [redacted] l'aspetto morale ed [redacted] nomico che sotto l'aspetto giuridico [redacted] costituzionale, nonché constatare come sia possibile in materia così grave [redacted] importante pervenire al fatto compiuto senza una decisione [redacted] tutto il governo ed evitando ogni pubblico dibattito».

Sull'operazione, il segretario del partito liberale Malagodi ha presentato oggi, assieme ad altri deputati del [redacted] [redacted] *una mozione.*

Il documento liberale, oltre a chiedere al governo una serie di chiarimenti, invita la Camera a impegnare il governo perché prenda «le mi[redacted] *necessarie* [redacted] *evitare che operazioni del genere, estendendosi e ripetendosi, minino non solo la fiducia indispensabile nel campo del risparmio* [redacted] *dell'iniziativa economica, come già mostrano le prime reazioni* [redacted] *mercato, ma ancor più la fiducia* [redacted] *nell'efficienza* [redacted] *nel rispetto dei meccanismi costituzionali dello Stato di diritto».*

Non si sa quando la mozione liberale potrà essere discussa e votata, ma certamente non prima di [redacted] *bre. Oggi infatti* [redacted] *commissione Bilancio della Camera ha deciso di tenere, verso la metà di novembre, un'apposita seduta per discutere la «operazione» Eni-Montedison. La richiesta è stata fatta dal presidente della commissione Bilancio, Orlandi ed* [redacted] *stata accolta.*

g. m.

Prezzi dell'oro

(in dollari per oncia)

Mercati	15 ottobre	16 ottobre
[redacted]	38,18	38,95
Zurigo	38,125	39 —
Parigi	[redacted]	39,49
Francoforte	[redacted]	[redacted]
Milano	39,43	39,43
New York	38,35	39,20
Hong Kong	38,61	38,70
Macao	38,00	38,53

La Mediobanca [redacted] partecipa alle trattative Fiat-Citroën

Roma, 16 ottobre.

[redacted] ministro delle Partecipazioni Statali, senatore Giorgio Bo, parlando stasera alla commissione Bilancio della Camera, ha fatto [redacted] accenno alle trattative tra la Fiat e la Citroën, smentendo che vi sia stato un «qualsiasi intervento da parte della Mediobanca».

Collaborazione tecnica tra l'Olivetti [redacted] l'Urss

Milano, 16 ottobre.

Tra il Comitato statale del Consiglio dei ministri dell'Urss per la Scienza e [redacted] la Tecnica e la Società Olivetti è stata firmata, oggi a Milano, [redacted] convenzione [redacted] la quale viene prorogato per altri cinque anni l'accordo di collaborazione tecnica già sottoscritto [redacted] 1963 dalle due parti [redacted] Mosca, e giunto quest'anno a scade[redacted].

Il protocollo [redacted] stato firmato dal vice presidente del Comitato sovietico, D. [redacted]. Gvishiani, che si trova in Italia, [redacted] dall'ing. Bruno Jarach, amministratore delegato della Olivetti.

Nel protocollo — informa la Olivetti con un comunicato — vengono rinnovati gli impegni di collaborazione [redacted] campo del trattamento delle informazioni, quelli di scambio [redacted] informazioni [redacted] livello [redacted] commissioni miste nello stesso settore, e quelli per la fornitura [redacted] mezzi e di assistenza tecnica per l'avviamento di una produzione di apparecchiature per l'ufficio nell'Unione Sovietica.

(Ag. Italia)

Convegno italo-francese a Torino sulle centrali termoelettriche

Ha inizio oggi a Torino il [redacted] Convegno [redacted] aggiornamento sulle centrali termoelettriche, organizzato dall'Associazione termotecnica italiana (Ati) in collaborazione

L'orario [redacted] lavoro nel Mec

Dopo la Germania, l'Italia [redacted] il [redacted] [redacted] la durata media [redacted] [redacted] più breve

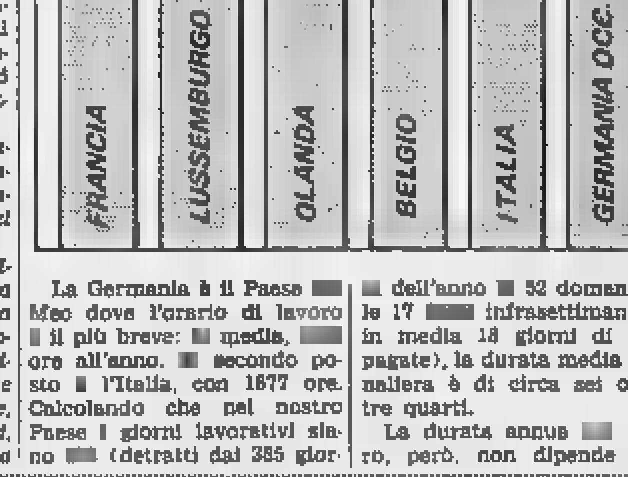

La Germania è il Paese [redacted] Mec dove l'orario di lavoro [redacted] il più breve: [redacted] media, [redacted] ore all'anno. [redacted] secondo posto [redacted] l'Italia, con 1877 ore. Calcolando che nel nostro Paese i giorni lavorativi siano [redacted] (detratti dai 365 giorni [redacted] dell'anno [redacted] 52 domeniche, le 17 [redacted] infrasettimanali [redacted] in media 18 giorni di ferie pagate), la durata media giornaliera è di circa sei ore [redacted] tre quarti.

La durata annua [redacted] lavoro, però, non dipende solo dalle festività e dalle ferie, [redacted] anche dai contratti nazionali, che [redacted] ogni categoria determinano la settimana lavorativa. La tendenza di [redacted] ta l'economia — come scrive François Sellier su «Le Monde» — è verso la riduzione. [redacted] ha effetti positivi non [redacted] lo, come [redacted] naturale, per [redacted] maestranze, ma anche per le aziende. Infatti, si è [redacted] tato che una riduzione del 10 per cento della durata di lavoro non porta mai a una perdita equivalente di produzione, non foss'altro per la minore produttività delle ultime ore, quando l'orario è lungo. Inoltre, [redacted] orario di lavoro più ridotto stimola i capi delle aziende a rinnovare gl'impianti [redacted] a migliorare l'organizzazione del lavoro.

Ma perché la riduzione dell'orario abbia [redacted] occorrono due condizioni: una economica [redacted] l'altra sociale. Quella economica [redacted] l'aumento degli investimenti, [redacted] particolare degl'investimenti per persona attiva. [redacted] [redacted] si [redacted] fornire al lavoratore gli strumenti più moderni [redacted] razionali per far sì che esso (e quindi l'azienda) tragga il massimo rendimento possibile [redacted] tempo passato [redacted] fabbrica.

La condizione sociale, [redacted] ne, per [redacted] [redacted] riduzione dell'orario [redacted] lavoro [redacted] chiede che questa sia applicata secondo le diverse esigenze delle industrie, [redacted] negoziati separati settore per settore e, al meglio, azienda per azienda.

[redacted] quotazioni [redacted] [redacted] estere

Londra da 699,2 a 708,4

I titoli industriali hanno confermato la ripresa delle due giornate precedenti. L'indice [redacted] salito dell'1,30%.

Indice 708,4 (prec. [redacted]

Zurigo [redacted] 309,7 [redacted] 311,7

La seduta ha ripreso il movimento [redacted] rialzo interrotto dagli assestamenti della vigilia.

Indice 311,7 (prec. 309,7)

Quotazioni di chiusura (tra parentesi la chiusura precedente): Unione Banche Svizzere 4935 (4850); Società di Banca Svizzera 3440 (3420); Credito Svizzero 3585 (3580); Nestlé 3230 (3210).

Carlo Erba 72 (72,30); Rumianca 8,90 (8,90); Fiat 19,40 (19,40); Italcementi 166 (166); Snia Viscosa 20,85 (20,35).

New York chiusa

[redacted] Street [redacted] rimasta chiusa [redacted] per consentire agli agenti di cambio [redacted] smaltire il lavoro arretrato.

Parigi invariato a 104,6

Mercato poco attivo, con variazioni equilibrate in chiusura.

Indice 104,6 (invariato).

Francoforte 158,20 (158,18)

Tendenza stabile dopo tre riunioni in rialzo.

Indice 158,20 (prec. 158,18).

[redacted] [redacted] [redacted] DI [redacted]

Il CANCELLIERE a [redacted] dell'articolo 314/9 Legge 5-6-67 n. [redacted]

AVVISA

MOLA Francesco già residente in Torino, via Madama Cristina 105, che il Signor Presidente del Tribunale con decreto del 10-10-1968 ha disposto la sua comparizione davanti a sé per il giorno 7 novembre 1968, ore 10, per essere sentito in merito alla procedura instaurata nei confronti dei figli Mola Liliana e Mola Renato e tendente alla dichiarazione dello stato di adottabilità degli [redacted] stessi.

Torino, li 15 ottobre 1968.

Il Cancelliere
Rag. MARITATI

TRIBUNALE PER I MINORENNI DI TORINO

Il CANCELLIERE a sensi dell'articolo 314/9 Legge 5-6-67 n. 431

AVVISA

NARI Mario già residente in Torino, via Baretti 21, che il Signor Presidente [redacted] di questo Tribunale con decreto del 10-10-1968 ha disposto la sua comparizione davanti [redacted] per il giorno 13 novembre 1968, ore 10, per essere sentito in merito alla procedura instaurata nei confronti della figlia Nari Bruna e tendente alla dichiarazione dello stato di adottabilità della stessa.

Torino, li 10 ottobre 1968.

Il Cancelliere
Rag. MARITATI

[redacted] [redacted] I MINORENNI DI TORINO

Il CANCELLIERE a sensi dell'articolo 314/9 Legge 5-6-67 n. 431

AVVISA

TAGLIETTI Cesarina già residente in Vercelli, corso Libertà 56, che il Signor Presidente di questo Tribunale con decreto del 10-X-1968 ha disposto la sua comparizione davanti a sé per il giorno 7 novembre 1968, ore 10, per essere sentita in merito alla procedura instaurata nei confronti della figlia Macco Maria Anna e tendente alla dichiarazione dello stato di adottabilità della stessa.

Torino, li 16 ottobre 1968.

Il Cancelliere
Rag. MARITATI

[redacted] [redacted] CASETTA IN UN LAMPO!... ...CON UNA SEMPLICE CHIAVE!

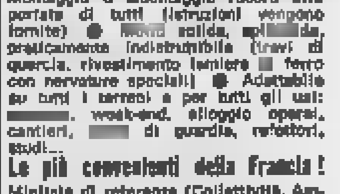

Montaggio e smontaggio record alla portata di tutti (istruzioni vengono fornite) ● [redacted] solida, sp[redacted]da, praticamente indistruttibile (travi di quercia, rivestimento lamiera [redacted] ferro con nervature speciali) ● Adattabile su tutti i terreni e per tutti gli usi: [redacted], week-end, alloggio operai, cantieri, [redacted] di guardia, refettori, studi...

Le più convenienti della Francia!

Migliaia di referenze (Collettività, Amministrazioni, Ministeri...) ● Prezzi: casette da 1 a 4 locali a partire da Lit. 150.000, consegna franco frontiera Ventimiglia ● Eventuali sconti: 5-12% ● Ugualmente disponibili: rimesse smontabili per auto, roulottes, depositi, studi ecc... Prezzi eccezionali ● «Coppa d'Oro» del Buon Gusto Francese.

Cercansi Concessionari, rivenditori per tutta l'Italia.

Richiedere documentazione gratuita a: Ets. MARTIN, Chatelaillon (Ch. Mme) Francia. [redacted] 10.19

FUTURO CONTABILE

in 6 mesi avrai la vita che ti piacerà

Livello: Licenza Scuola Media

In 6 mesi potete apprendere [redacted] Contabilità tranquillamente [redacted] casa Vostra [redacted] mutare le Vostre occupazioni abituali. In più beneficerete della garanzia «catenale».

Richiedete l'opuscolo gratuito illustrato n. 402. Scrivete a: Corso di Contabilità per Corrispondenza - La Nuova Favella - Via Borgospesso 11/15 - 20121 MILANO.

Non vi è Scuola migliore di quella specializzata in [redacted] [redacted] teria.

ENTE NAZIONALE PER L'ENERGIA ELETTRICA (ENEL)

Direzione Generale - Roma, Via G. B. Martini 3

[redacted] [redacted]

[redacted] [redacted] OBBLIGAZIONI CON DIRITTO [redacted] PREMI [redacted] [redacted]

Il [redacted] ottobre 1968, con l'osservanza [redacted] norme [redacted] legge e con le modalità previste dai regolamenti [redacted] singoli prestiti [redacted] state estratte [redacted] [redacted] le obbligazioni sottoindicate per l'attribuzione dei rispettivi premi dell'anno [redacted]:

Prestito Enel 6 % 1966-1986 di L. 100 [redacted] - I emissione

— per i n. [redacted] premi di L. 1 milione, le obbligazioni: N. 360094 - N. 485839 - N. 889181 comprese [redacted] [redacted] della n. [redacted] serie del prestito.

Prestito Enel [redacted] % 1967-1987 di L. 100 miliardi

— per i n. [redacted] premi di L. 2 milioni, [redacted] obbligazioni: N. 27973 - N. [redacted] comprese in ognuna [redacted] n. [redacted] serie del prestito.

Prestito Enel 6 % 1968-1988 - I emissione di L. 130 miliardi

— per i [redacted] 130 premi di L. [redacted] milioni, l'obbligazione: N. 830892 compresa [redacted] [redacted] della n. [redacted] serie del prestito.

[redacted] premi potranno essere ritirati [redacted] partire dal 1° gennaio [redacted] e, sotto pena [redacted] decadenza del diritto, entro il 31 dicembre 1978, inviando il titolo [redacted] il numero dell'obbligazione sorteggiata [redacted] - Direzione Generale - Via G. B. Martini 3, 00198 Roma, direttamente [redacted] tramite Banca.

Premi sorteggiati nell'ottobre degli anni 1965, 1966 [redacted] 1967 [redacted] ancora [redacted]

Prestito	Importo premio	Anno sorteggio	Obbligazione sorteggiata N.	[redacted] comprendenti l'obbligazione sorteggiata			
6 % 1965-1985	5.000.000	1965	[redacted]	132470			
6 % 1965-1985	2.000.000	1966	65511	51216	82216	84216	93216
6 % 1965-1985	2.000.000	1966	174637	[redacted]	107120	112120	118120
6 % 1965-1985	1.000.000	1967	[redacted]	108188	107188	110188	113688
				117688	118188	122188	125688
				[redacted]	[redacted]	132188	
6 % 1965-1985	1.000.000	1967	781591	137957	[redacted]	[redacted]	[redacted]
				173517	[redacted]	[redacted]	
6 % 1965-1985	1.000.000	1967	943697	[redacted]	147009	158439	[redacted]
				171139	175584	[redacted]	[redacted]
6 % 1966-1986 I emiss.	5.000.000	1966	[redacted]	[redacted]	221570		
6 % 1966-1986 I emiss.	[redacted]	1967	5258	[redacted]	5266	[redacted]	11865
				[redacted]	24166	27466	
6 % [redacted] I emiss.	[redacted]	1967	39651	164599	[redacted]	201319	211319
6 % 1967-1987	5.000.000	1967	47196	32722	33522	44722	45322
				51122	51922	52722	56322
				57922	59122	63322	77522
				86322	87922	93522	94222
				[redacted]	107922	109522	

OTTOBRE CASHMERE

MESE DEL CASHMERE A PREZZI PUBBLICITARI

ORGANIZZATO PER LA PRIMA VOLTA IN ITALIA IN ACCORDO CON LA DITTA PRODUTTRICE

Vasto assortimento di [illegible] in [illegible]

Vidor CASHMERE SHOP

ESCLUSIVO! PASHIM

VIA ROMA 338 TEL. [illegible]

24 25 26 27 28 29 30 31 OTTOBRE CASHMERE

Salone [illegible]

LIBRERIA CONCESSIONARIA DELL'ISTITUTO [illegible] DELLO [illegible]

VIA ROMA, 80 TELEFONO 517.958

Dott. P. ADLER - Specialista Dentista della pelle e veneree

Via Cesare Battisti 3 angolo via Roma Ore 10,30-12; 16-20; fest. 10-12; L. 500.000

Sal [illegible] COMMERCIALI

INCHIESTE INDUSTRIALI

CIE - CAMPANINO

Via [illegible] Settembre [illegible]

Telefoni 530.787 - [illegible]

TORINO

ANNUNCI ECONOMICI

DOMANDE LAVORO L. 50 per parola

(Continua da pag. [illegible])

AUTISTA pratico città patente D offresi. Telefonare 737-874.

AUTISTA trentenne patente D offresi mezza giornata, due turni. Telefonare 393-625 dalle 7-13.

AUTISTA 23enne patente C E offresi presso ditta o azienda. Telefonare [illegible] 660-361. 1001

AUTISTA 26enne mezza giornata offresi, anche privatamente. Telefonare 726-611. A96566

AUTISTA 35enne patente D seriamente qualificato lavori alta responsabilità, pratico Torino città settentrionale viabilità rete nazionale referenziato offresi a ditta seria qualificata. Scrivere: « Pubblicità Stampa 1483 — Torino ». A98503

AUTISTA 36enne pratico città offresi 4 [illegible] al giorno. Tel. 342-419.

AUTOTRENISTA pratico articolati qualsiasi lavoro libero offresi, libero subito. Telefonare 656-359.

BARBIERE lavorante finito offresi subito. Telefonare 263-723.

BARBIERE 58enne offresi anche fuori Torino. Telefonare 293-485.

[illegible] o cameriere esperto vantitreenne libero subito offresi in Torino. Scrivere «Pubblicità Stampa 1453 — Torino».

BARISTA 24enne esperto offresi. Telefonare 756-320 ore pasti.

CAMERIERE hotel albergo offresi distinto giovane ventitreenne conoscenza francese tedesco. Scrivere: Padre Sarti, via Malone 19, Torino.

CAMERIERE, proveniente scuola alberghiera, con esperienza, offresi. Telefonare 667-068. A97822

CAMERIERE trentenne pratico ristorante albergo, libero offresi ovunque. Telefonare 351-542. A98358

[illegible] 36enne seriamente qualificato sia su cervelli a scoppio che elettrici lunga esperienza offresi a ditta seria. Scrivere « Pubblicità Stampa 1493 — Torino ».

CHEF di cucina piemontese offresi per stagione invernale. Anselmi, Milano, via Montegani 7/A, telefono 86-97-438. 27094

COMPOSITORE tipografo terza cat. militare assolto offresi. Telefonare: 695-822. 27139

CONIUGI con bambina 11 anni, cercano portineria signorile, marito occupato Banca. Scrivere: «Pubblicità Stampa 1450 — Torino».

CONIUGI piemontesi cercano portineria possibilmente signorile. Telefonare 750-666 ore pasti.

CONIUGI piemontesi con bambino referenziati offronsi lavori giardino e custodia villa. Telef. 663-290.

CUOCO chef o capo partita offresi Ristorante Istituto, Telef. 532-896.

CUOCO libero subito disposto trasferirsi offresi. Tel. 542-026 dalle ore 15 alle 17. A98178

CUOCO o aiuto referenziatissimo offresi anche subito. Telef. 535-260.

CUOCO o secondo referenziato offresi, libero subito. Telef. 535-260.

CUOCO offresi anche sabato e domenica. Telefonare 876-339.

CUOCO tuttofare oppure lavapiatti offresi anche trasferirsi. Telefonare 503-182. A98052

CUSTODI villa o portineria offronsi coniugi due bambini. Scrivere: Padre Sarti, via Malone 19, Torino.

DECORATORE tappezziere offresi a serio Ditta. [illegible] 687-872.

DICIANNOVENNE [illegible] domestico offresi. Telef. [illegible]8.

[illegible] militesente [illegible] tico bambinaio, referenziatissimo offresi. Telefonare 761-605.

[illegible]ANI militesente torinese [illegible] III categoria offresi. Telefonare [illegible] 761-605. A98178

DICIOTTENNE volen[illegible] tuttofare libera [illegible] offresi. [illegible] 362-837.

DISTINTA, [illegible] lavoro cucito, zona Bernini, Campidoglio. Telefonare [illegible] 741-962. A98565

DOMESTICO tutto fare pratico case offresi. Telefonare 552-959.

ELETTRICISTA impianti civili riparazioni piccoli elettrodomestici [illegible] Tv [illegible] mezza giornata. Telefonare 214-035. A98601

[illegible] manutenzione stabilimenti, libero subito. Tel. 521-071.

[illegible] 23enne militesente. Impianti civili e manutenzione offresi, Telef. 738-563. A98577

ELETTRICISTA 1ª, perfetta [illegible] scenza schemi funzionali, esperienza decennale alla manutenzione offresi seria ditta Roma provincia. Scrivere: «Pubblicità Stampa 236 — Torino». 2001

EX appuntato di P. S. cinquantenne, piemontese, occuperebbesi mansioni fiducia. Telefonare 728-170.

FACCHINO [illegible] piani lavapiatti offresi. Scrivere: Cortese Alessandro, fermo posta Torino 10100. 2001

FOTOGRAFO stampatore operatore offresi fisso o stagione invernale montagna. Scrivere «Pubblicità Stampa 240 — Torino».

GARAGISTA notturna, diurno offresi referenziato. Telef. 487-738 ore 8-9,30. 2001

GARAGISTA notturno praticissimo, lunga esperienza offresi, libero subito. Scrivere: « Pubblicità Stampa 6277 — Torino ». A98725

GIOVANE offresi mezza giornata con patente « C » pratico magazzino o qualsiasi altro lavoro. Telefonare 542-918. A98306

GIOVANE operaio magazziniere, patente B, pratico città e dintorni, offresi subito. Scrivere: «Pubblicità Stampa 1433 — Torino».

GIOVANE patente B offresi qualsiasi lavoro. Telef. 286-019. A98650

LIBERO mezza giornata offresi per lavori fattorino. Telef. 355-598 ore pasti. A98373

[illegible] tutti festivi particolarmente settimana 35enne lingua francese auto offronsi. Telef. 634-825, pasti.

LITOGRAFO militesente pratica 3 anni offresi lavoro, libero subito, oppure qualsiasi genere. Telefonare: 320-672. A98667

INGEGNERA dama compagnia offresi esclusivamente assistenza distinta signora. Telefonare 232-935.

INFERMIERA generica diplomata libera pomeriggio offresi. Scrivere «Pubblicità Stampa 6244 — Torino».

MECCANICO auto praticissimo ventitreenne offresi seria ditta. Telefonare 678-242. A98069

MODELLISTA tagliatrice esperta sviluppo modelli referenziata offresi. Telefonare 795-750. A98708

OFFRESI cameriera ristor[illegible] città. Telef. 284-245. A98075

OFFRESI cuoca libera dalle 9 alle 21. Telefonare 483-780.

OFFRESI domestico referenziato Telefonare 555-414. A98564

OFFRESI donna tuttofare hotel ristorante. Elena Mauro, via Salerno 3.

OFFRESI lattoniere autista anche proprio [illegible] 500, libero subito. Telefonare 653-464. A98390

OFFRESI lattoniere patente B, 21anne, militesente. Telefonare 587-169.

OFFRESI infermiera ore notturne oppure dama di compagnia. Telefonare 948-928 Chieri ore pasti.

OFFRESI trentaduenne cuoco con lavori domestici per famiglia signorile oppure ristorante. Tel. 762-080.

[illegible] il [illegible] mattino lavori leggeri, custodia bimbo. Tel. 677-665.

[illegible] per commissioni mezza giornata con auto. Telef. 682-414.

OPERAIO generico piemontese offresi mezza giornata, patente C. Scrivere: «Pubblicità Stampa 6249 — Torino», A98292

PANETTIERE lattoniere offresi. Telefonare 874-895. A94416

OPERAIO (tornista con patente B) occuperebbesi ora libera, fattorino città. Telef. 213-271. A98363

PANETTIERE trentenne pratico offresi, libero subito. Tel. 212-539.

PANETTIERE 22enne capace patente offresi. Telefonare 657-362.

PATENTAUTO offresi per consegne città oppure presso autostazione per consegne macchine clienti anche fuori città, [illegible] 680-812.

PENSIONATO attrezzista stampista tornitore, offresi manutenzione piccoli stampi, zona S. Paolo, S. Rita, Belnasco. Scrivere: « Pubblicità Stampa 6279 — Torino ». A98732

PENSIONATO attivo, fidato, offresi lavori ufficio, esazioni ecc, anche mezza giornata. Scrivere: « Pubblicità Stampa 1490 — Torino ».

PENSIONATO piemontese patentato offresi lavoro fiducia anche mezza giornata, referenziato. Telefonare 882-854. A98057

PENSIONATO sessantenne piemontese occuperebbesi lavori generici, non pesanti. Telefonare 279-483, ore pasti. A98659

PERITO neo diplomato 18enne libero subito patentuato offresi anche fattorino. Telefonare 264-129.

PIEMONTESE giovane dinamico, massima referenze controllabili, patente C, praticissimo città, disponendo ora pomeridiana al sabato liberi, offresi per mansioni fiducia oppure autista fattorino. Telef. 892-569 pomeriggio. A98336

PIEMONTESE referenziatissima pratica cucito altro offresi quattro pomeriggi settimana dalle 14 alle 19. Telef. 576-884, dalle 15 alle 19.

PIEMONTESE sessantenne ottima aiuta offresi pacchettista o magazziniere edile. Telefonare 377-322.

PORTINAIA piemontese 50enne, marito pensionato cerca portineria. Telefonare 586-802. A98658

QUARANTENNE assistenza anziani anche notturna, custodia bambini, referenziatissima, libera subito. Telefonare 322-307, ore pasti.

RAGAZZO diciannovenne molto volenteroso offresi apprendista aiutante ed altro lavoro, buone referenze. Telef. 213-941. A98624

RETTIFICATORE (stami-astori), libero pomeriggio offresi seria ditta. Telefonare 738-027, A98231

SALDATORE specializzato offresi serio ditta disposto anche come trasfertista. Scrivere: «Pubblicità Stampa 1483 — Torino». A98571

[illegible] offresi custode diurno notturno, miti pretese. Telefonare 293-485. A98745

SIGNORA, [illegible]lista commerciale, zarietà, [illegible]best pomeriggio lavoro decoroso. Telefonare [illegible] no 594-497. A98353

SIGNORA [illegible] età seria piemontese offresi custodia bambino proprio domicilio oppure mezza giornata mattino ore. Telefonare 369-079 mattino, oppure ore pasti.

SIGNORA pratica referenziata custodirebbe in casa propria bimbo 3-4 anni. Telefonare 393-877.

SIGNORA pratica volenterosa custode [illegible] bambini. Telef. 292-952.

SIGNORA sola settentrionale referenziata offresi ore serali governo bimbi o compagnia invalido. Telefonare 381-007. A98756

SIGNORA [illegible] offresi custodia bimbo oppure commessa. Telefonare 736-748. A98562

[illegible] 29enne offresi lavori dattilici a ore o giornata. Scrivere: «Pubblicità Stampa 1495 — Torino».

SIGNORINA offresi per stiro e governo casa dalle 14,30 alle 17,30, zona centro. Telef. 890-703.

SIGNORINA 35anne massima fiducia pratica piccolo abbigliamento offresi commessa magazziniere. Telefonare 481-348. A98334

STUDENTESSA magistrale offresi subito pomeriggio custodia bambini qualsiasi età. Telefonare ore pasti 83-059. A98319

TRENTENNE piemontese offresi guardiano notturno garage. Scrivere: Barberaris Giancarlo, via Centrale, Montaldo di Cerrina, Alessandria.

TIPOGRAFO compositore 3ª categoria, offresi, Tele[illegible]65.

TUTTOFARE occuperebbesi 2 [illegible] mattino zona Martini Nuovo. Telefonare 238-962. A98042

TUTTOFARE referenziato media età offresi fisso da persona sola. Scrivere: « Pubblicità Stampa 1489 — Torino », A98595

TUTTOFARE referenziato piemontese robusto offresi dalle 13 alle 16. Telefonare 653-688 pomeriggio.

VENETA mezz'età offresi tuttofare possibilmente zona centro 4-5 ore mattino. Telefonare 570-898 dopo ore 10 mattino. A98400

VENTIDUENNE autista meccanico con patente B, pratico città offresi. Telefonare 234-821.

VENTIDUENNE patente C, pratico città qualsiasi lavoro offresi. Telefonare 857-382. A98618

VENTIQUATTRENNE patente B, buona conoscenza città e provincia, offresi come autista, magazziniere, fattorino. Telefonare 314-034.

VENTITREENNE saldatore elettrico ferro lamiere patente auto [illegible] bile. Telefonare 874-416.

[illegible] offresi tuttofare e lavori fabbrica. Telefonare 374-007. [illegible]

VOLENTEROSO patente B offresi qualsiasi lavoro mezza giornata. Scrivere: « Pubblicità Stampa 6269 — Torino ». A98381

OFFERTE LAVORO L. 270 per parola

A.A.A.A. OPERAI cottimisti termoisolanti [illegible]si. Telef. 721-297.

A.A. [illegible]SI abile tuttofare fisso ottimo stipendio. Telef. 310-426.

A.A. IMPORTANTE ditta modelli per fonderia & dimostrativi [illegible] modellatori. Offresi buona retribuzione. Telefonare 380-304.

A. DI[illegible] importante stabilimento ingegneria meccanica [illegible] mauro personale femminile, lavoro distribuzione propaganda sito quadrigna immediato. Rivolgersi via Carmagnola 4/C, Torino (stazione Porta Nuova). 0469

A. FAMIGLIA fra adulti cerca tuttofare ditta veramente pratica referenziata. Telefonare 500-183.

A tuttofare referenziato offriamo [illegible] salario. Telef. 872-902.

ABBIGLIAMENTO cerca apprendista sarta commessa. Tel. 471-100.

ABILE tuttofare fisso referenziato pratico cercasi. Stipendio maggiore. Telefonare 759-913. 0372

ABILE tuttofare referenziatissima fisso oppure giornata cercano coniugi. Telefonare 875-525 ore pasti

ACCONCIATURE cercasi urgente ragazza aiutante capace 16-19enne. Telefonare 726-878.

ADDETTE [illegible]se azienda officina meccanica borgata Parella. Telefono [illegible] 790-081. 2001

AGGIUSTATORE stampista lamiere 1ª-2ª cerca industria meccanica. Telefonare 793-508. 2001

ADDETTI macchine 18-22anni, assicurati solamente se già pratici forni parabili, fresatrici, rettifiche, F.A.T., Giulio 44, Torino. A98491

AGGIUSTATORE stampista pratico macchine utensili per piccola officina. Presentarsi via Fratelli Garrone 27, Torino. 2001

AGGIUSTATORE 2ª militesente cercasi zona corso Francia. Telefonare 957-696. 2001

AGGIUSTATORI stampisti 1ª categoria pratici costruzione manutenzione stampi lamiera minima industria meccanica zona San Paolo. Presentarsi via Isonzo 34. 2001

ALBERGO centrale cerca cameriera turnante. Scrivere: «Pubblicità Stampa 4597 — Torino». A93765

ALESATORE attrezzista per trecciatrice cerca industria meccanica. Telefonare 793-508. 27144

ALESEARISTI trasmettori pialisteri radialisti provetti cercansi. Rivolgersi via Sansovino 191. A98363

AIUTO operatore officina meccanica assume. Richiedesi referenze, periodo prova. Via Foggia, 22.

ANZIANI coniugi, cercano volenterosa aiutrice fissa, trattamento familiare. Telefono 81-375.

APPRENDISTA [illegible] sedicienne cercasi. Presentarsi piazza San Carlo [illegible], [illegible] 10-12. A98151

APPRENDISTA barista [illegible] zona Lingotto, Telefono 679-485.

[illegible] 15enni per laboratorio falegnameria cercansi subito. Telefo[illegible] [illegible]

AUTORIMESSA cercasi serale pratico dalle 21-2. Via Lanzo 45.

AZIENDA metalmeccanica zona Settimo Torinese assume: abile operatore presse piegatrici. Telef. 551-755.

BAMBINAIA fissa, referenziata, famiglia signorile cerca per bimba 4 e 3 anni. Telefonare 501-789, ore pasti. A97752

[illegible] chiusure serale festiva [illegible] apprendista aiuto barista. Telefonare 541-485. [illegible]

BARFIL confezioni cerca regolatori in pelle. Presentarsi via Mantova 9.

BORDOSE macchinista apprendista cercasi. Presentarsi Torinpel, via Petrarca 17 A. Tel. 652-027.

BRAVA cameriera e domestico fissi cercansi. Referenze. Telef. 861-174 pomeriggio. A93503

[illegible] ERIE cercasi, presentarsi buffet stazione [illegible] Nuova. 2001

CA[illegible]TIERE [illegible] disegno ind[illegible] meccanica [illegible] via Gino Capponi 20. 2001

CARROZZERIA cerca giovane battilastra pratico riparazioni, via Venezia 13 angolo corso Cittadella dopo Dazio. 0441

CARROZZERIA Franchi, via Capriolo 8 cerca battilastra finito, apprendista verniciatore. A98177

[illegible] registratori carpentieri qualificati per Settimo Torinese. Telefonare 393-327. A98023

[illegible] ambosessi bella presenza per facile lavoro continuato ottimo guadagno. Via Campana 1 G.

CERCANSI camiciaia. Tel. 396-140 ore 9-12, 15-19. A95888

CERCANSI giovani con o senza patente. Presentarsi oggi 15-19 P. E., Tori 15, scala 8, Acit.

CERCANSI tresatori aggiustatori collaudatori 1° 2° categoria. Presentarsi Officine Castellazzo, via Paolo Veronese 253. 2001

CERCANSI marito moglie pensionati pulizie scala dando alloggetto. Telefonare 770-034. A96369

CERCANSI operai elettricisti elettronici da inserire quali monitori impianti elettromeccanici previa frequenza scuola interna retribuita possibilità carriera. Scrivere: «Pubblicità Stampa 5697 — Torino».

CERCANSI operai pratici taglio lamiere su cesoia ghigliottina. Telefonare 254-044. A98022

CERCANSI operai qualificati addetti serramenti in ferro Grugliasco. Telefonare 781-427. 2001

CERCANSI propagandisti ambosessi, guadagno immediato giornaliero. Presentarsi via Pallico 23.

CERCANSI tornitori 1ª categoria. Presentarsi IISB, via Cuneo 9.

CERCASI abile commessa floreria mezza giornata. Telefonare 793-393.

CERCASI abile tagliatrice confezioni signora anche mezza giornata. Scrivere: «Pubblicità Stampa 1330 — Torino». A96590

CERCASI abili operai tubisti impianti riscaldamento. Presentarsi, via Orope 132. A98574

CERCASI abilissima lavorante sarta esterna boutique Rosalba, telefono 874-059. 1001

CERCASI aggiustatore meccanico attrezzista pratico torni. Tel. 393-554.

CERCASI aggiustatore stampista massima esperienza in progressivi e comuni. Presentarsi via Monginevro 270. A95486

CERCASI aiutante pasticcere o panettiere. Telefonare 693-346.

CERCASI aiutanti apprendista seria donna. Telefonare 780-821.

CERCASI aiuto commessa pratica pasticceria. Zucchet, c. Casale 2.

CERCASI aiuto pettinatrice. Telefo[illegible] 272-894. 2001

CERCASI appaltatore per trasporto fisso proprietario autocarro portata 50-60 q.li. Telefonare 785-351 ore ufficio. 2001

CERCASI apprendista bella presenza per latteria. Telefonare 630-122.

CERCASI apprendista femminile per negozio. Referenze inoccepibili. Scrivere «Pubblicità Stampa [illegible] — Torino». [illegible]

CERCASI apprendista magazzino alimentare. Presentarsi [illegible] ufficio, Germanasca 5, [illegible]asi. A98164

CERCASI apprendista officina elettrauto e lavaggio. Tel. 521-979.

CERCASI apprendista pattinatrice. Tel. 895-561. A96307

CERCASI apprendista 15-16anne negozio confezione, Corso Vercelli 189 presentarsi. A96270

CERCASI apprendisti scopa miglioramento. Telefonare [illegible]

CERCASI artigiano per pulizie [illegible] Torino locali officine ed uffici, mq. 13.000. Telefonare 855-585.

CERCASI bariti-sandwichisti provetti, referenziati. Scrivere: «Pubblicità Stampa 6136 — Torino».

CERCASI cameriera fissa, Rivolgersi ristorante Stadium, Tel, 540-425.

CERCASI cameriere praticissimo per ristorante. Telefono 511-512.

CERCASI commessa bravissima referenziata esperienza quinquennale campo alimentari affidamento negozio alto. Telefonare 687-732 ore ufficio. A98663

CERCASI commessa pratica negozio salumeria. Telefonare 372-810.

CERCASI commessa 15-17enne alimentari. Via Paolini 6, Torino.

CERCASI direttrice casa professionista abilissima cucina stiro giornata sui 14-21 zona centro, già aiuto. Esigonsi ottime capacità, referenze Telefonare 542-863 ore ufficio.

CERCASI domestica fissa referenziata, 80.000 mensili. Telef. 542-821.

CERCASI donna media età pratica pulizia uffici. Scrivere: «Pubblicità Stampa 5552 — Torino».

CERCASI [illegible] rettificatore provetti. Moretta 32. A98453

CERCASI giovane telegramme militesente per mansioni tecniche in piccolo laboratorio scuola, eventuale possibilità perfezionamento. ISF Direzione Laboratori, Cesano Boscone (Milano). 26731

CERCASI giovane legatore militesente per mansioni [illegible] direttive in laboratorio scuola eventuale possibilità di perfezionamento. ISF, Direzione Laboratori, Cesano Boscone (Milano). 26731

CERCASI giovane pratico bar. Telefonare 934-941. A98297

ASSUMO mite domestica andamento casa amante bambini serietà. Telefonare 515-981. A94368

CERCASI operai elettricisti impianti civili industriali e cablatori. Telefonare 655-651. A98675

AUTISTA pratico ribaltabile cercasi lavoro stradale fuori Torino. Telefonare 215-434. A96360

AUTISTI patente grado E cercansi. Presentarsi ore ufficio corso Brunelleschi 25. A95403

AZIENDA metalmeccanica cerca personale maschile da adibire magazzino ricevimento e spedizione merci e distribuzione utensileria. Scrivere «Pubblicità Stampa 6047 — Torino ». [illegible]

CERCASI pallista dimostrativo disposto spostarsi per dimostrazioni. Telefonare 641-644. A93954

CERCASI ragazza apprendista fiorista. [illegible] 850-201 mattino.

CERCASI ra[illegible]a fissa aiuto lavori domestici anche giovane primo servizio purché volonterosa imparare. Telefonare 355-568 Pianezzi, via Sanremo 12, Torino. A95409

CERCASI ragazza tuttofare possibilmente primo servizio massima serietà. Telefonare ore pasti 760-292.

CERCASI ragazze-o 16-17enne per torrefazione. [illegible] Gorizia [illegible]

[illegible] ragazzina fissa amante bambini. Telef. mattinate 765-758.

CERCASI rappresentante intredatto falegnameria e segheria per Torino. Offresi interessante sistemazione. Scrivere: « Pubblicità Stampa 239 — Torino ». 2001

CERCASI tuttofare fisso. Rivolgersi Bar via Giannone 9. A94265

(Continua a pag. 23)

La grandezza non c'entra. Qualunque dimensione abbia la [illegible] azienda, lei ha pur sempre gli stessi problemi di una grande azienda. E li deve risolvere nello stesso modo. Perché dunque non dovrebbe usare un elaboratore IBM? Gli elaboratori IBM sono disponibili in una gamma vastissima: ce n'è senz'altro uno che fa al suo caso. Con esso lei potrà effettuare con precisione e rapidità ogni lavoro — paghe, bilanci, fatture, approvvigionamenti, statistiche — tenendo conto di tutte le possibili interdipendenze [illegible] realizzare un controllo completo [illegible] rigoroso della gestione... ad [illegible] costo realmente proporzionato alle dimensioni della sua azienda. [illegible] con l'elaboratore, per renderne facile l'utilizzo, la IBM le mette [illegible] disposizione tutta la sua esperienza internazionale, i suoi specialisti, la sua biblioteca di programmi già predisposti. Un elaboratore [illegible] può risolvere nel modo migliore ogni suo problema e di questo forse lei è già convinto.

Ora cominci a pensare che la cosa la riguarda. Se invece avesse ancora qualche dubbio si rivolga liberamente [illegible] noi per potersi fare un'idea più chiara e precisa sulle possibilità degli elaboratori IBM. Non le costerà nulla.

IBM

IBM Italia

E' abbastanza grande la mia azienda per un elaboratore IBM?

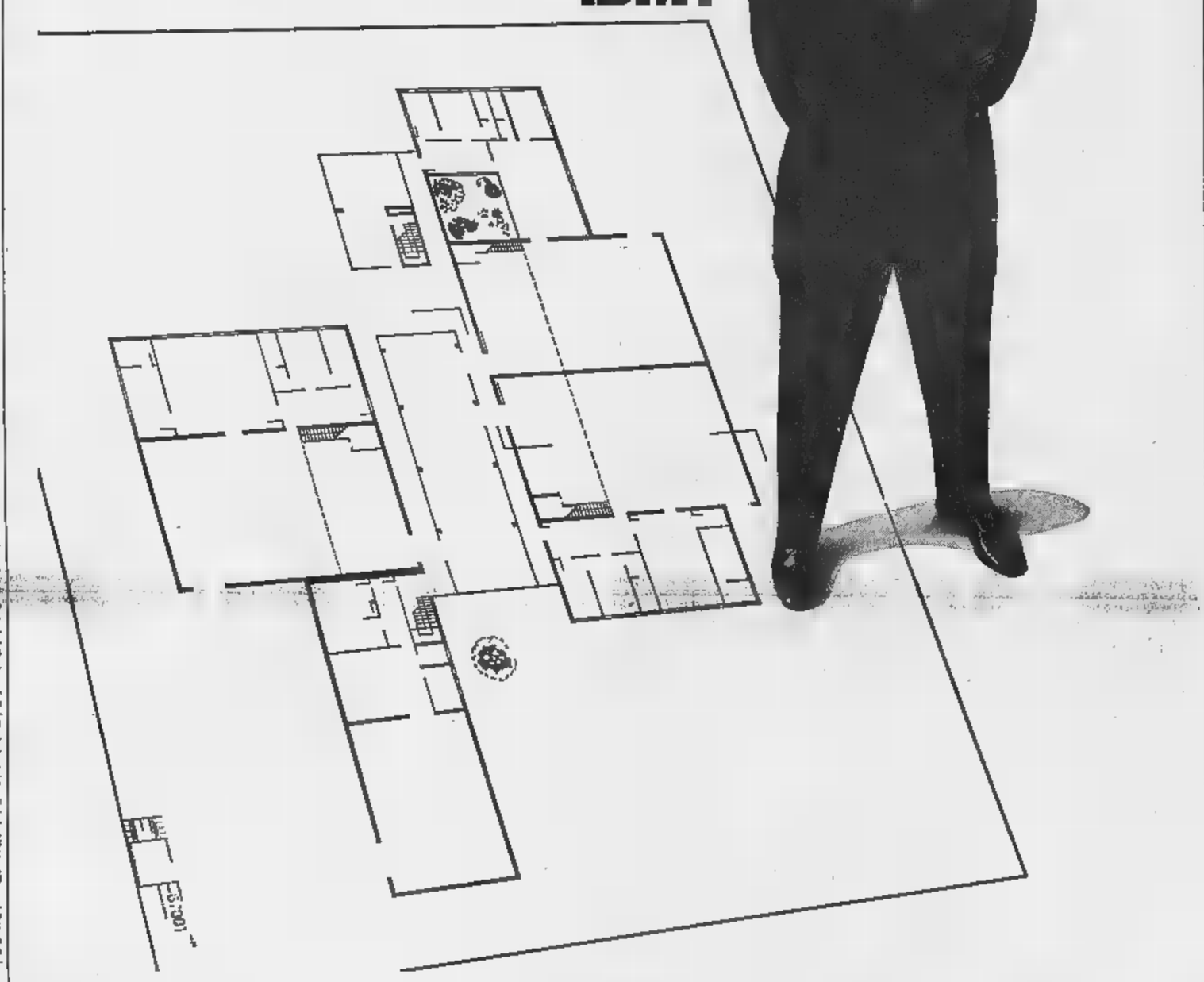

VERMICULITE

[illegible] PER [illegible] MICC [illegible] 2326

La Mostra inaugurata ieri da Alessandra di Kent

Esposte al Salone londinese autovetture di quattordici Paesi

Tre novità inglesi, una «Jaguar», una «Rover» e una «Triumph» - Interesse per un modello turco carrozzato in vetroresina - Ammirazione per le marche italiane: il «Times» elogia la berlina 124 Fiat per la sua «eccezionale manovrabilità» - Si preparano le «minicars» elettriche

(Dal nostro corrispondente)

Londra, 16 ottobre.

Si è alzato il sipario sul 53° «Motor Show», il Salone londinese dell'Automobile. L'ha inaugurato oggi la graziosa e simpatica principessa Alessandra di Kent, accompagnata dal marito, il finanziere Angus Ogilvy. 328 vetture — per un valore complessivo di circa 750 milioni di lire — scintillano quest'anno sotto la volta dell'ampia arena di Earls Court. Provengono da 14 nazioni, fra le quali, per la prima volta, la Turchia. E' un gala panorama, allietato dalle belle fanciulle che molte società aggiungono alle decorazioni del proprio stand.

Come già riferito ieri dalle nostre «Cronache dell'Automobile», le vetture inglesi del tutto nuove sono tre. Vi è la Jaguar XJ6, presentata in quattro modelli con variazioni tecniche: vi è la Rover 3500 e vi è la Triumph 2,5 PI. La sigla PI significa «Petrol Injection» e questa Triumph è la prima berlina britannica ad adottare il sistema. Ma se poche sono le novità assolute, numerose sono invece le auto con modifiche parziali, estetiche o tecniche. Si notano soprattutto due tendenze. Quella verso una maggiore potenza (benché su tutte le strade inglesi vi sia un limite massimo di velocità di 112 chilometri orari) e quella verso una maggiore sicurezza. A quest'ultima tendenza contribuiscono le norme imposte negli Stati Uniti, un importante mercato d'esportazione.

La presenza straniera, a questo «Motor Show», è folta e brillante, e non mancano le curiosità. Dalla Turchia è giunta l'Anadol, fabbricata su disegno inglese, con motore di 1300 cmc e carrozzeria in vetroresina. Vi è la nuova Volvo 164, vi è la nuova Mercedes Benz 300 SEL 6,3 vi è la nuova Volkswagen. Dalla lontana Australia, la Ford ha inviato nuove versioni di tre modelli, Falcon, Fairmont e Fairlane. Interessante il crescente uso di materiali plastici nelle vetture americane. Tre — spiegano i tecnici — sono i vantaggi: minor peso, maggior libertà di stile nelle carrozzerie, maggior resistenza alla corrosione.

Ammirate e ricercate come sempre le marche italiane. Sia la Fiat, le Alfa Romeo, la Lancia sia le vetture delle Case specializzate, Maserati, Ferrari, Lamborghini, Iso. La Fiat espone sette modelli, quelli più graditi e adatti al mercato britannico. La 500 berlina normale; la 850 berlina; la 850 coupé nuova 903 cmc; la 124 berlina; la 124 familiare; la 124 coupé; la 125, nel suo odierno supplemento dedicato al «Motor Show», il *Times* ha parole di elogio per la 124 berlina che definisce «a remarkable car», una «vettura ragguardevole». «*Ha una manovrabilità eccezionale, soprattutto con i pneumatici radiali facoltativi*».

Per l'industria britannica, è un momento di ripresa ma anche d'inquietudini. Delle quattro aziende che dominano la produzione — Bmc, Ford, Vauxhall e Rootes, le ultime tre di proprietà americana — uscirono nel 1967 1.552.000 vetture (più 300.000 veicoli commerciali), il totale più basso dal 1962. I primi otto mesi di quest'anno mostrano un rilancio, agevolato dalla svalutazione della sterlina. Di 1.160.000 auto prodotte in questo periodo, circa 470.000 sono state vendute all'estero. Ma gli sforzi dell'industria sono ostacolati da continui scioperi. Se ne teme uno, nazionale, la prossima settimana, dei metalmeccanici. Il governo sta facendo il possibile per sanare la gravissima controversia.

Segnalammo ieri l'interesse dell'industria inglese verso le vetture elettriche. Orbene, il ministro della Tecnologia ha annunciato oggi che il governo è pronto «*ad assistere finanziariamente l'ulteriore studio e la fabbricazione di batterie zinco-aria*». Il contributo statale sarebbe pari a 150 milioni di lire. Indipendentemente da questa iniziativa, si spera di produrre tra il '69 e il '70 i primi «electric minicars», per vendere al pubblico.

Mario Ciriello

Il dibattito comincia domani

Per il «decretone» il Senato terrà sedute anche di notte

Il provvedimento deve essere approvato entro martedì

(Nostro servizio particolare)

Roma, 16 ottobre.

(g. m.) Il Senato ha stabilito di iniziare venerdì mattina la discussione in sulla del decreto-legge economico approvato ieri dalla Camera dei deputati, e di concluderla col voto martedì. Le commissioni esamineranno il provvedimento domani e venerdì riferiranno oralmente all'assemblea, che terrà seduta sia al mattino sia nel pomeriggio. Una nuova riunione si avrà sabato e due per giorno sia lunedì sia martedì.

Se non bastasse, nei primi due giorni della prossima settimana si lavorerà anche di notte.

Martedì sera il Senato, come la Camera, chiuderà infatti i propri lavori per consentire lo svolgimento del congresso socialista e di quello repubblicano.

Il decreto legge dovrà quindi essere approvato prima di questo periodo di vacanza, perché il termine per la sua conversione in legge scade il 29 di questo mese.

La causa d'interdizione di Beatrice di Savoia rinviata a gennaio

Roma, 16 ottobre.

La causa di interdizione promossa dalla principessa Jolanda Calvi di Bergolo nei confronti della nipote, Maria Beatrice di Savoia, è stata rinviata al 22 gennaio.

Jolanda Calvi di Bergolo presentò l'istanza di interdizione l'anno scorso, allorché sembrava che la giovane principessa volesse unirsi in matrimonio con Maurizio Arena; successivamente la ritirò. Perché il giudizio possa considerarsi concluso occorre che Maria Beatrice sottoscriva l'atto di accettazione.

(Agenzia Italia)

Potremo telefonare viaggiando in treno

Scalfaro annuncia che il nuovo servizio è allo studio

Roma, 16 ottobre.

Fra qualche tempo, come già avviene in altri Paesi, si potrà telefonare dai treni italiani direttamente a qualsiasi numero telefonico della rete nazionale. Lo ha annunciato il ministro dei Trasporti, Scalfaro, nella sua replica ai deputati intervenuti alla Commissione trasporti della Camera sul bilancio del dicastero dei Trasporti.

Il nuovo servizio delle Ferrovie dello Stato è molto atteso e si rivelerà particolarmente utile sulle grandi linee di comunicazione. Scalfaro ha detto che gli studi e le esperimentazioni pratiche per il servizio telefonico dai treni in corsa sono già avanzati. Sarà questo uno dei passi avanti nel quadro generale del rinnovamento del servizio ferroviario.

Anche il problema dei «rami secchi» è stato affrontato da Scalfaro, il quale ha precisato — in risposta alle richieste di numerosi parlamentari — che solo in pochissimi casi si procede allo smantellamento delle linee: di solito si mantiene il servizio merci, limitandosi a sostituire il servizio passeggeri con autolinee. (Ansa)

Ad una settimana dalla disastrosa inondazione

Un altro violento nubifragio allaga le strade della Spezia

Trenta centimetri di acqua in negozi e scantinati - Frane a Levanto e nella zona di Pignone
La linea Riva Trigoso-Moneglia bloccata due ore dall'acqua nel sottopassaggio ferroviario

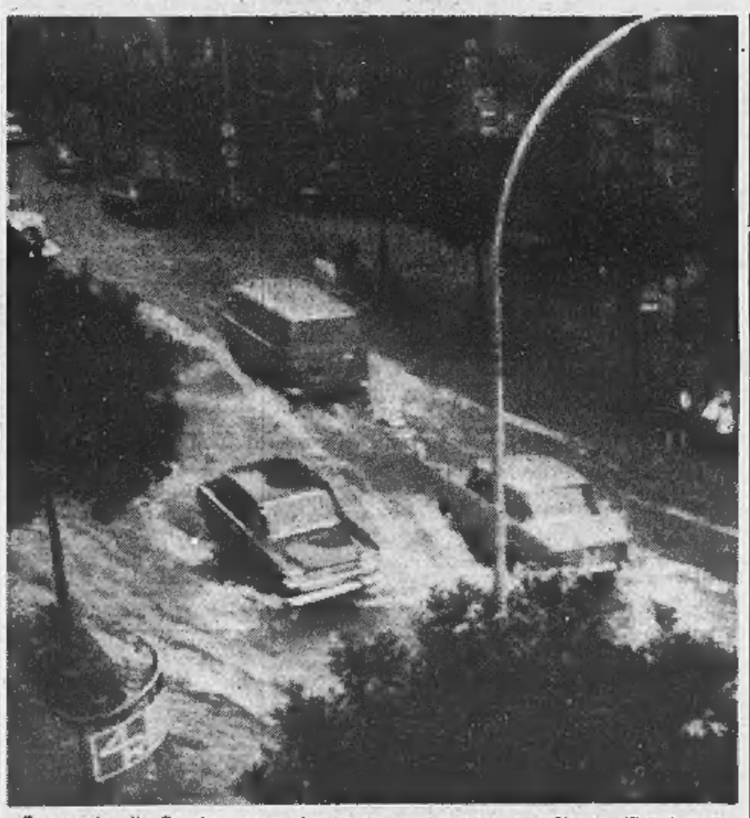

Temporale alla Spezia: acqua alta trenta centimetri in via Chiodo (Tel. Leoni)

(Dal nostro corrispondente)

La Spezia, 16 ottobre.

(e. r.) *Un altro violento nubifragio si è abbattuto stamane sulla Spezia ad una settimana di distanza dall'inondazione che ha causato notevoli danni in città e nello Spezzino. Alcune strade del centro sono state allagate. In negozi e scantinati l'acqua ha raggiunto una trentina di centimetri.*

I vigili del fuoco hanno avuto centinaia di chiamate specialmente in via Dalmazia dove è scoppiata una tubatura della fogna che ha provocato altri allagamenti.

Il temporale di stamani ha colpito anche con particolare violenza Levanto, la cittadina rivierasca situata tra Sestri Levante e La Spezia. Le vie della cittadina sono state allagate da mezzo metro di acqua, negozi, scantinati e la caserma dei carabinieri sono stati invasi dalle acque. In via Martiri della Libertà sono cadute alcune frane.

Altri smottamenti di terreno hanno parzialmente ostruito le strade comunali nella zona fra Levanto e Pignone. Un ponte di legno sul torrente Chiavaro è stato asportato dalla violenza dell'acqua. Alcune barche alla foce dello stesso torrente sono state trascinate in mare.

Anche a Sestri Levante e nelle immediate vallate la pioggia è caduta abbondante. Il traffico è rimasto bloccato per due ore sulla linea Riva Trigoso-Moneglia a causa dell'allagamento del sottopassaggio ferroviario.

Verbania, 16 ottobre.

(a. c.) *Temporali nella notte, pioggia nella mattinata, alternativa di nubi, vento e sole nel pomeriggio, su tutta la zona del Verbano e dell'Orta. Le precipitazioni più intense in montagna e nelle valli sono state accompagnate anche da una diminuzione della temperatura e seguite dalla formazione di banchi di nebbia in serata.*

Voghera, 16 ottobre.

(g.) *La pioggia torrenziale, è caduta per tutta la mattinata sul Vogherese causando l'allagamento di scantinati e interruzioni stradali. A Voghera sono stati invasi dall'acqua alcuni magazzini della società Ligure Lombarda. Per l'opera di prosciugamento hanno dovuti intervenire i vigili del fuoco. In valle Staffora si sono avuti straripamenti di fossati e canali e la fanghiglia e i detriti hanno invaso alcune strade, interrompendo per breve tempo il traffico.*

Il tempo che farà

Il ministero della Difesa Aeronautica comunica le previsioni del tempo sull'Italia diffuse alle 19 e valide 24 ore.

Al Nord annuvolamenti irregolari più accentuati sulle Regioni nord-occidentali ove saranno ancora possibili locali piogge anche a carattere temporalesco. Al Centro e sulla Sardegna cielo da nuvoloso a localmente coperto con possibilità di manifestazioni temporalesche. Al Sud e sulla Sicilia nuvolosità irregolare. Temperatura: *in lieve diminuzione.* Venti: *deboli.* Mari: *poco mossi.*

La temperatura minima e massima di ieri:

Bolzano	11	15	Pescara	13	22
Trento	14	15	L'Aquila	8	19
Verona	12	17	Roma	12	22
Trieste	16	20	Campob.	13	20
Venezia	15	18	Bari	13	22
Milano	13	17	Napoli	12	22
Torino	12	16	Potenza	10	17
Genova	17	19	Catanz.	14	22
Bologna	14	19	R. Cal.	15	24
Firenze	14	19	Messina	19	24
Pisa	13	19	Palermo	19	23
Ancona	15	20	Catania	17	26
Perugia	11	17	Cagliari	17	25

Le temperature minima e massime di ieri in alcune città estere:

Parigi	7	16
Londra	12	15
Berlino	4	14
Amsterdam	8	12
Bruxelles	10	15
Madrid	11	19
Mosca	7	11
Stoccolma	3	10
New York	18	22
San Francisco	12	17
Città del Messico	10	23
Tokio	17	18
Montreal	12	23

La lettera di una suicida a Imperia

«Voglio che il cane mi segua nella tomba: uccidetelo voi»

La donna, una vedova di 69 anni, viveva sola in una villetta

(Dal nostro corrispondente)

Imperia, 16 ottobre.

(b. v.) Prima di togliersi la vita, una donna di Imperia, Fausta Carletti vedova Becchi, di 69 anni, ha scritto una lettera nella quale chiede ai parenti di uccidere con un'iniezione la sua cagnetta. «*Desidero* — dice esprimendo la sua ultima volontà — *che la bestiola mi segua nella tomba*».

La vedova viveva da anni sola in una villetta di via Serrati. Ieri si è avvelenata ingerendo parecchie pastiglie di barbiturici. Il corpo senza vita della Carletti è stato scoperto da alcuni parenti che, recatisi a farle visita, avevano invano bussato alla porta, mentre dall'interno dell'appartamento proveniva il furioso abbaiare della cagnetta.

Sfondato l'uscio, la donna è stata trovata distesa sul letto. Ogni soccorso era ormai inutile. Sul comodino c'era la lettera nella quale la suicida, senza spiegare le ragioni del suo gesto, dice di volersi avvelenare e parla a lungo del cagnolino, unica sua compagnia. Non avendo avuto il coraggio di sopprimere l'animale, la donna chiede che lo facciano altri.

Colpito da una lucidata

Possidente napoletano trovato ucciso nel vigneto

(Dal nostro corrispondente)

Napoli, 16 ottobre.

A Sant'Anastasia, comune alle falde del Vesuvio, sedici chilometri da Napoli, Carmine Esposito, di 66 anni, è stato trovato assassinato in un vigneto di sua proprietà. La morte dell'agricoltore — secondo il medico legale — risale a ieri sera, quando il possidente si accingeva a lasciare il podere per rientrare a casa: l'Esposito è stato ucciso con un colpo di fucile da caccia (calibro 12) alla nuca.

I carabinieri escludono l'ipotesi della rapina. Il facoltoso agricoltore avrebbe dovuto incassare domani dal Comune di S. Anastasia una grossa somma per la vendita di un terreno. Sembra che Carmine Esposito avesse manifestato l'intenzione di dividere il danaro — una ventina di milioni — in parti uguali fra tutti i nipoti.

La macabra scoperta è stata compiuta stamane all'alba dai parenti della vittima.

Un fatto è certo: l'omicida conosceva bene le abitudini della vittima e l'ha a lungo attesa in agguato.

Carmine Esposito, un uomo robusto, tarchiato, un tempo sempre sorridente e cordiale, era divenuto negli ultimi mesi taciturno e riservato. Evidentemente qualcosa lo tormentava, ma non si era confidato con nessuno. Vedovo da dieci anni e senza figli, abitava con la nipote Raffaella, che aveva adottato quando ancora era una bimba di 2 anni. Era rimasto con lei anche dopo che si era sposata, quattro anni fa, con il commerciante ortofrutticolo.

a. l.

ULTIME NOTIZIE

Dichiarazioni del ministro della Sanità

Il governo non si oppone alla legge sulla pillola

Zelioli Lanzini afferma che la decisione spetta al Parlamento - Il progetto dell'onorevole Usvardi (psu) era già stato presentato la scorsa legislatura, ma non si fece in tempo a votarlo - Il deputato socialista chiede l'immediato esame della sua proposta

(Nostro servizio particolare)

Roma, 16 ottobre.

Il ministro della Sanità Zelioli Lanzini ha oggi dichiarato, in commissione alla Camera, che il governo non si opporrà alla discussione parlamentare della proposta di legge del socialista Usvardi che tende ad abolire i divieti (Codice Penale e legge di P. S.) della vendita e della propaganda dei mezzi anticoncezionali (pillola). Zelioli Lanzini ha ricordato che nella scorsa legislatura (quando era ministro della Sanità il socialista Mariotti) il Consiglio superiore della Sanità dichiarò che la pillola può essere autorizzata all'uso purché sotto controllo medico. Il governo, perciò, si rimetterà alle decisioni del Parlamento circa la proposta dell'on. Usvardi.

Il deputato socialista ha annunciato che nella prossima riunione della commissione chiederà che la sua proposta di legge sia immediatamente esaminata. Essa riprende identiche proposte di legge presentate dalla sinistra nella scorsa legislatura, proposte che però non riuscirono, ad evitare l'insabbiamento parlamentare. In quello stesso periodo il ministro Mariotti non riuscì a far approvare dal governo un suo provvedimento che non soltanto aboliva i divieti ma creava una rete di assistenza medica per l'uso controllato della pillola.

La situazione è resa oggi più delicata dalla enciclica papale « Humanae vitae » che vieta ai cattolici l'uso della pillola e può indurre i deputati democristiani ad opporsi alla proposta Usvardi. Si tratterà di vedere, in concreto, se questa opposizione sarà di tipo ordinario, cioè limitata all'esposizione delle ragioni contrarie all'uso della pillola, o si esprimerà in tentativi di insabbiamento o di ostruzionismo. Se non si registrerà questa seconda ipotesi, l'approvazione della proposta Usvardi non dovrebbe tardare poiché tutti gli altri gruppi parlamentari sono favorevoli alla legalizzazione dell'uso della pillola.

f. d. l.

Psu e pli presentano un unico progetto per il divorzio

Roma, 16 ottobre.

I partiti laici non si divideranno sulla proposta di legge per il divorzio. Un atteggiamento comune è stato concordato questa sera, nel corso di una riunione, dall'on. Fortuna (psu), dall'on. Basini (pli) membri della presidenza della Lega per il divorzio e dall'esponente radicale Marco Pannella.

Come è noto una proposta di legge, sottoscritta da settanta deputati di pci, psu, psiup e pri e con primo firmatario l'on. Fortuna, è stata presentata all'inizio della legislatura. I liberali hanno preannunciato invece un loro progetto. Per protestare contro questa situazione, che rischiava di dividere ed indebolire il « fronte divorzista », il dott. Pannella aveva manifestato l'intenzione di dimettersi dalla segreteria della Lega.

Nella riunione odierna sono stati individuati i punti di una intesa che assicuri una soluzione unitaria.

(Ag. Italia)

In Vaticano si afferma: Paolo VI ha già indicato le disposizioni per i fedeli

(Dal nostro corrispondente)

Città del Vaticano, 16 ott.

(f. p.) Non si sono avute questa sera reazioni ufficiali del Vaticano alle dichiarazioni del ministro Zelioli Lanzini sulla pillola. Tuttavia una interpretazione subito avanzata in ambienti ecclesiastici tende a fare una netta distinzione tra l'atteggiamento dei governi in determinate questioni e la coscienza individuale dei cattolici, « tenuti alla osservanza della legge morale ».

Nel caso specifico, è stato ricordato, le norme valide per i credenti sono state enunciate con chiarezza da Paolo VI e dal consiglio di presidenza della conferenza episcopale italiana.

Per la pace nel continente

Kiesinger invita i russi a ridurre le forze in Europa

(Dal nostro corrispondente)

Bonn, 16 ottobre.

Con accenti severi verso l'Unione Sovietica e smorzati verso la Francia, il Cancelliere Kiesinger ha fatto oggi al Parlamento di Bonn (per la seconda volta in tre settimane) un bilancio della politica estera della Germania Federale

Criticata la dottrina sovietica del diritto di intervento contro qualsiasi paese del blocco comunista che cerchi di uscire dai ranghi, Kiesinger ha detto che questa dottrina «espressa in tutta la sua durezza costringe noi e gli altri popoli, in particolare gli occidentali, a una revisione della politica attuale». Il Cancelliere non è entrato in particolari, non ha specificato se con la parola « revisione » intende un globale irrigidimento dell'Occidente verso Mosca oppure se pensa soltanto a un abbandono della politica di apertura a est, fallita con l'invasione della Cecoslovacchia.

Assai chiaro è stato il Capo del governo tedesco nella polemica con Mosca quando ha accennato alla necessità di assicurare la pace nel continente. « L'Unione Sovietica sa bene che l'Occidente non scatenerà mai una guerra e che si armerà soltanto per difendersi — ha detto. — Se Mosca vuole, può influire direttamente sull'armamento dell'Occidente, cominciando a ridurre la propria potenza militare ». Secondo il Cancelliere, il ritiro delle truppe sovietiche dalla Cecoslovacchia eviterebbe ai Paesi del Patto atlantico di dover prendere misure che rispondano alla nuova situazione. « Non è ancora troppo tardi » ha detto Kiesinger rivolto a Mosca.

t. s.

Insistenti voci a Mosca

Sonda russa tenterà sbarco sulla Luna e ritorno?

Sarebbe la prova generale per l'invio di un equipaggio sul nostro satellite

(Dal nostro corrispondente)

Mosca, 16 ottobre.

Secondo fonti attendibili i sovietici preparerebbero una impresa spaziale per i prossimi giorni. Il loro obiettivo sarebbe la Luna, già circumnavigata, come noto, tra il 18 e il 22 settembre dalla « stazione automatica » *Zond 5*. Il nuovo lancio avverrebbe o alla fine di questo mese o agli inizi del prossimo, per le celebrazioni del 51° anniversario della rivoluzione bolscevica (7 novembre). Non è escluso che per la prima volta dall'aprile del 1966, cioè dalla morte del coraggioso Komarov al rientro nell'atmosfera sulla sua *Soyuz*, i sovietici inviino uno o più uomini nello spazio. Ma sembra più probabile che essi vogliano usare un'altra « stazione automatica » per una specie di prova generale della conquista della Luna. Una nuova sonda verrebbe messa in orbita intorno al satellite; da essa si staccherebbe una navicella che scenderebbe sulla sua superficie; e, richiamata poi dalla sonda stessa, farebbe ritorno a terra.

I sovietici considerano l'attuale periodo il più favorevole dell'anno per le imprese spaziali e amano comunque sottolineare la ricorrenza politica del 7 novembre. Nel 1967, al mese di ottobre, essi inviarono *Venus IV* sul pianeta Venere ed eseguirono l'aggancio automatico di due « Cosmos » in orbita intorno alla Terra (ripeterono quest'ultima impresa a primavera). Da qualche settimana hanno intensificato la loro attività con una serie di lanci di « Cosmos ».

Può darsi che l'impresa dell'Apollo abbia indotto i sovietici ad anticipare i tempi. Essi sono impegnati in una vera e propria gara con gli americani per la supremazia nello spazio.

e. c.

Il volo dell'« Apollo »

Guardano dall'alto l'occhio di un ciclone

(Dal nostro corrispondente)

Washington, 16 ottobre.

L'*Apollo 7* ha eseguito con successo, per la quarta volta, l'esperimento di accendere brevemente il motore della capsula, in modo da provocare una leggera modificazione della traiettoria e il passaggio su un'altra orbita. L'esperimento, molto importante in vista del futuro atterraggio sulla Luna, è perfettamente riuscito. L'accensione è durata mezzo secondo.

Poco dopo la capsula spaziale è passata proprio sopra l'occhio del ciclone Gladys e l'equipaggio ha dato importanti indicazioni sulla formazione e la consistenza del fenomeno ai meteorologi a terra.

Il ciclone Gladys è stato avvistato da Schirra quando l'*Apollo 7* è passata ad un'altezza di 225,3 chilometri sulla parte occidentale dell'isola di Cuba.

« Vi sono altri cirri di nuvole — ha detto Schirra — che formano chiaramente un vortice che si allunga dalla nostra sinistra alla nostra destra e poi si piega verso nord». L'astronauta ha comunicato al Centro di Houston anche l'esatta posizione del ciclone ed ha aggiunto: « Fate in modo che non sia più lì per martedì prossimo ».

Come è noto martedì 22 l'*Apollo 7* dovrebbe tornare sulla Terra.

Un funzionario della Nasa ha confermato che, se la missione dell'*Apollo 7* riuscirà, l'*Apollo 8* sarà quasi certamente inviata su una traiettoria circumlunare nei giorni intorno a Natale.

v.

Kossighin a Praga per la firma del trattato

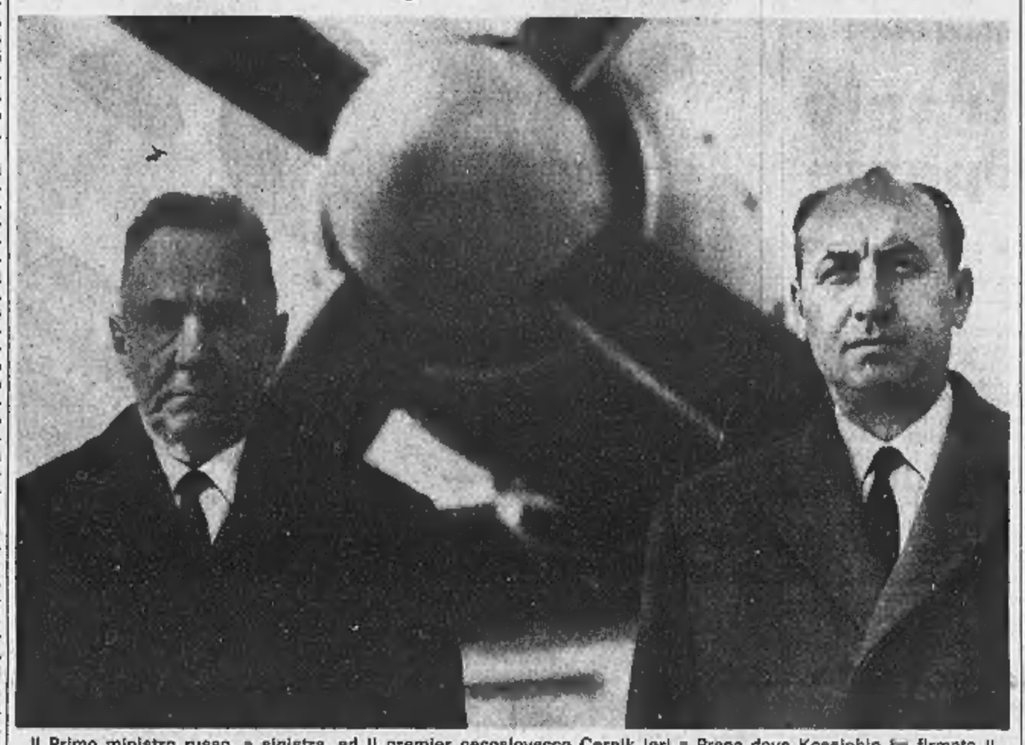

Il Primo ministro russo, a sinistra, ed il premier cecoslovacco Cernik ieri a Praga dove Kossighin ha firmato il trattato che sancisce la permanenza delle truppe russe in Cecoslovacchia (Tel. Ag. Ceteka - Il servizio in 1ª pag.)

Esercitazioni al confine con l'Ungheria

Manovre militari in Jugoslavia con reparti dell'esercito e «partigiani»

Soddisfazione a Belgrado per l'appoggio degli Stati Uniti di fronte alla minaccia sovietica

Belgrado, 16 ottobre.

Nel quadro delle misure difensive in atto in Jugoslavia dall'agosto, si sono svolte nei giorni scorsi esercitazioni combinate nel distretto di Varazdin, a qualche decina di chilometri dalla frontiera ungherese. Vi hanno preso parte unità delle forze armate regolari, con carri armati, artiglierie, mezzi da sbarco ed elicotteri, e tre brigate di giovani volontari «partigiani».

Il tema delle manovre prevedeva il forzamento del fiume Drava, il coordinamento delle attività delle brigate di volontari nelle retrovie nemiche, nonché il salvataggio dei feriti e quindi l'ordinato ripiegamento fino ai punti di partenza. Al termine delle esercitazioni, i giovani volontari « partigiani » hanno potuto prendere conoscenza di tutti i tipi di armi impiegati dalle truppe regolari.

Con grande rilievo, la stampa jugoslava ha pubblicato stamane le dichiarazioni del portavoce della Casa Bianca, fatta al termine del colloquio che il Presidente Johnson ha avuto ieri con l'ambasciatore americano a Belgrado, Bruce L. Eibrick. Nella circostanza, Johnson, dopo essersi richiamato alla lunga tradizione americana per quanto riguarda la concessione di aiuti alla Jugoslavia *« ed avere espresso la sua personale ammirazione al popolo jugoslavo ed alla sua devozione per la libertà »*, ha fatto chiaramente intendere — come ha sottolineato il portavoce — che egli *« continuerà ad adoperarsi per l'indipendenza, la sovranità e per lo sviluppo economico della Jugoslavia ».*

Queste parole del Presidente americano sono state accolte con viva soddisfazione e grande sollievo nella capitale jugoslava, dove sono state interpretate come indicative del proposito degli Stati Uniti di appoggiare la Jugoslavia nell'attuale crisi provocata nell'Europa Orientale.

(Ansa)

Incominciate a Napoli esercitazioni della Nato

Napoli, 16 ottobre.

E' cominciata stamane l'esercitazione biennale « Nato Fallex 68 » che ha lo scopo di sviluppare, fra i principali comandi Nato ed i comandi nazionali, le procedure di coordinamento di difesa.

L'esercitazione è diretta dai tre comandanti principali della Nato: quello delle forze alleate in Europa (Saceur), quello delle forze alleate dell'Atlantico (Saclant) e quello delle forze alleate del Canale della Manica (Cinchan).

Per quanto riguarda i comandi Nato in Europa, l'esercitazione ha lo scopo di sviluppare l'addestramento di comando e controllo tra il comandante in capo (Saceur) ed i suoi comandanti subordinati.

Nel corso dell'esercitazione, tra i comandi alleati in Europa si svolgono manovre realistiche ed operazioni aeree su scala limitata.

(Ansa)

Sparatoria sul Giordano tra arabi ed israeliani

Amman, 16 ottobre.

Forze giordane ed israeliane si sono scambiate oggi colpi d'artiglieria per circa 40 minuti nella parte settentrionale della Valle del Giordano.

Un portavoce militare giordano ha dichiarato che gli israeliani hanno aperto il fuoco per primi.

(Ansa)

Allarme in Borsa a Milano per il presunto «crac» di miliardi

Sarebbe stato provocato da un procacciatore di affari della Sofiset - Quest'ultimo, tramite il suo avvocato afferma però di essere estraneo ai passivi della società finanziaria

(Dal nostro corrispondente)

Milano, 16 ottobre.

Allarme nel mondo finanziario milanese per il presunto « crac » di parecchi miliardi di lire che sarebbe stato provocato dalle speculazioni sbagliate di un procacciatore d'affari della Sofiset (Società finanziaria settentrionale). Bruno Testa, misteriosamente scomparso da alcuni giorni. Per ora non ci sono denunce, ma solo un esposto alla magistratura da parte di due procuratori della Società — il dott. Guglielmo Gobbi e il rag. Michele Bertani — per dissociare le eventuali responsabilità della Finanziaria da quelle del procacciatore.

Quest'ultimo stasera si è fatto vivo tramite il suo avvocato dottor Nicola D'Elia il quale ha annunciato alla Procura della Repubblica che presenterà un memoriale da cui risulteranno le vere situazioni contabili che riguardano il Testa che non hanno nulla che fare con i passivi della Società.

L'avv. D'Elia ha detto anche che nei prossimi giorni arriveranno il suo cliente alla Procura della Repubblica in modo che egli stesso possa chiarire la propria posizione.

La Sofiset che ha la sede in via S. Orsola 1, venne creata a Milano nel 1963 e fino al 24 settembre scorso era presieduta dal grand'uff. Cesare Fraccari. Nelle sue operazioni in Borsa la società era solita servirsi del procacciatore di affari Bruno Testa: un uomo abilissimo che aveva incominciato a bazzicare in Borsa fin da quando aveva 16 anni come fattorino

Sembra però che il Testa prestasse la sua collaborazione anche ad altre ditte e clienti che gli affidavano dei soldi da investire in Borsa fidandosi delle sue capacità.

Ieri, i due procuratori della Finanziaria si sono rivolti all'avvocato Luigi Degli Occhi per incaricarlo di presentare l'esposto alla magistratura. Il documento dice: *«Noi siamo rimasti in questa situazione. Ci chiedono soldi da tutte le parti, soldi di cui nulla sapevamo sino a che il Testa era presente e lavorava. Ora lui è scomparso e noi siamo caduti dalle nuvole...».*

Per esaminare la situazione sabato prossimo si terrà nella sede sociale della Sofiset l'assemblea degli azionisti che era stata convocata sin dal 24 settembre, indipendentemente dal clamoroso episodio.

g. m.

GIULIO DE BENEDETTI
DIRETTORE RESPONSABILE
EDITRICE LA STAMPA
Questa quotidiano è controllato dalla Istituto Accertamento Diffusione

Allarme a Bussoleno

Quintali di pesci morti nelle acque inquinate della Dora

(Dal nostro corrispondente)

Susa, 16 ottobre.

(c. s.) La Dora Riparia a Bussoleno è inquinata. Quintali di pesci sono venuti a galla, morti. Questa sera alle 21,30 alcuni passanti si sono accorti che su tutta la superficie del fiume e lungo la riva c'erano pesci che la corrente trasportava a valle o che gettava sul greto. Numerose sono le persone che li hanno raccolti e portati a casa forse per mangiarli. Ignorano però il grave rischio che corrono: potrebbero rimanere intossicati.

Stato civile di Torino

15 ottobre 1968

NATI — **Rigano** Roberto, Calabrese Barbara, **Riccardi** Monica, **Cinello** Irene, **Rubbio** Belinda, **De Angelis** Stefano, **Deslate** Giovanni, **Erbi** Alessandra, **Bassi** Maria, **Volta** Denis, **Corsia** Antonia, **Bianchi** Roberto, **Stendardo** Angelica, **Ronco** Paola, **Cioce** Giuseppina, **Fabro** Luisa, **Patrignani** Daniela, **Franzè** Concetta, **Bioletti** Bruna, **Bertone** Guido, **Villagrassa** Marco, **Modelli** Marco, **Romagnoli** Sonia, **Mantenne** Matteo, **Ferrero** Giovanna, **Delessandro** Giuseppe, **Garzena** Daniela, **Paletto** Daniele, **Vaira** Alberto, **D'Amico** Fabrizio, **D'Amico** Massimo, **Lacinese** Rita, **Cocchiaro** Pierluigi, **Massai** Massimo, **Favicchio** Gennaro, **Anselmetti** Monica, **Quaglia** Pietro, **Marcetta** Salvatore, **Graglia** Chiara Ribera Paolo, **Lavagno** Dorina, **Guardagni** Gianfranco, **Valtolina** Andrea, **Cappuccinelli** Roberta, **Costanzo** Roberta, **Marasso** Daniela, **Beggione** Flavio, **Maschella** Dario, **Zingaropoli** Ciro, **Coppi** Sabrina, **Catapano** Giacomo, **Nosari** Sara, **Fantuzzi** Maurizio, **Massoco** Mavi, **Massocco** Chiara, **Fenile** Francesca, **Gaglia** Mario, **Robba** Sabrina, **Nird** Giuseppe, **Ellena** Lorissa, **Di Muro** Concetta, **Pasteri** Paola, **Giordano** Cristina, **Inversi** Michele, **Giraudo** Stefania, **Quartara** Daniela, **Araldi** Roberto, **Catrambone** Massimiliano, **Schiavone** Giovanna, **De Clemente** Marco, **Belli** Maria, **Vaccariello** Carmen, **Salvatore** Angela, **Savarro** Marco, **Enrieu** Renato, **Salvagno** Antonietta, **Manco** Luca, **Vlachos** Giuseppe, **Cerasoli** Caterina, **Chiavazza** Claudio, **Grione** Alessandra, **Marras** Mario, **De Virgilio** Francesco, **Gai** Olga, **Mellano** Danilo, **Zullo** Giovanni, **Andreotti** Valeria, **Andreotti** Daniela, **Varetto** Fulvio, **Dal Corso** Daniele, **Sperone** Cristiano, **Bando** Cataldo, **Scirocco** Luigi, **Toia** Luca, **Ponchia** Giovanni, **Pelligra** Stefano, **Bedano** Stefano, **Olive** Daniele, **Falve** Roberto, **Falcone** Giorgio, **Laterza** Paola, **Pierro** Piero, **Agostini** Roberto, **Boccardo** Fabrizio, **Luciano** Domenico, **Tagliati** Luca.

MORTI — **Minoletti** Emilio, di anni 75, nato a Torino, abitante in str. Val S. Martino sup. 33; **Lattare** Francesca ved. Beccuti, a. 82, Marsiglia, casalinga, v. Nizza 27; **Brunero** Michele, a. 47, Torino, operaio, v. Sacchi 54; **Rocca** Francesco, a. 71, Volvera, pensionato, c. Un. Sovietica 591; **Favale** Maria, a. 62, Candela, casalinga, v. Saorgio 92; **Fossati** Irma in Barbisotti, a. 91, Verrua Po, casalinga, v. Pasteur 5; **Milano** Agostino, a. 61, Cetuni, pensionato, v. V. Troja 2; **Pilone** Maria Maddalena in Vogliotti, a. 68, S. Mauro, casalinga, v. Borgofranco 23-9; **Crosazzo** Camilla, a. 76, Torino, casalinga, v. Fattarca 14 bis; **Conti** Orsola ved. Pastore, a. 88, Asti, casalinga, v. Marco Polo 7.

Deceduti in ospedale: **Crippa** Riccardo, a. 22, Velate Usmate, meccanico; **Torso** Mario, a. 66, Cona, pensionato; **Stannova** Polasco Luigi, a. 59, Comelico Superiore, pensionato; **Scorda** Francesco, a. 82, Torino, pensionato; **Lupano** Marietta ved. Ramella, a. 83, Lecco, pensionata; **Vicentini** Egle in Fusetti, a. 53, Corbola, casalinga; **Colli** Angela, a. 65, Azzate, pensionata; **Olmo** Domenico, a. 81, Castello d'Annone, pensionato; **Re** Carolina ved. Bechis, a. 76, Buttigliera, pensionata; **Isolato** Teresa ved. Soldano, a. 80; **Beinasco**, casalinga; **Marenzi** Maria Caterina ved. Quaresima, a. 94, Lodi, **Bergamo** Anna ved. Ottino, a. 82, Santena, pensionata; **Tapra** Giovanni, a. 75, Torino, pensionato; **Sardi** Sardos, a. 73, Marciana, pensionato; **Patrucco** Fiorina, a. 53, Alliano, impiegato Pennano Maria ved. Demegtio, a. 79, Cortazzone, pensionata; **Balbo** Mossetto Margherita ved. Gola, a. 80, Volpiano, pensionata; **Onesti** Teresa ved. Seggiaro, a. 78, Venaria, pensionata; **Paciletti** Domenico, a. 47, Cerignola, pensionato; **Bognetti** Giuseppina in Meloni, a. 80, Novara, pensionata; **Fabiani** Oliva ved. Delù, a. 90, Trivigliano, pensionata; **Boschiroli** Rosina in Maschero, a. 61, Torino, pensionata; **Scaioli** Francesco, a. 78, Forlì, pensionato; **Corti** Benedetto, a. 75, Azzano San Paolo, pensionato; **Marini** Domenica ved. Dal Degan, a. 71, Gallio, pensionata; **Salvadori** Alfredo, a. 75, Milano, generale Esercito; **Zanardi** Violetta, giorni 4, Moncalieri; **Vitrotti** Raffaele, a. 84, Andezeno, pensionato; **Trione** Besso Agostino, a. 68, Torino, pensionato; **Bruno** Cesira in Albera, a. 42, Airasca, casalinga; **Montali** Enrica ved. Maccone, a. 83, Pornovo di Taro, pensionata.

Nati 108 - Matrimoni 44 - Morti 61

Improvvisamente è mancato all'affetto dei suoi cari

Romolo Fassio

Cantoniere Ditta MA-FA-RO, Industria Confezioni

Ne danno il tristo annuncio la moglie **Maddalena**, le figlie **Mirka** con il marito **Sergio, Albiana** con il marito **Renzo, Bianca** con il marito **Stefano**, nipoti, parenti tutti. Funerali sabato 19 c. ore 10.30, partendo da via Alberti 37.

— Asti, 18 ottobre 1968.

I nipoti **Bianca** con il marito **Leo, Ines, Dante** con la moglie **Lina** e figlia **Adriana, Magda** con il marito **Cesare**, partecipano al dolore per la perdita del caro Zio **ROMOLO**.

— Asti, 16 ottobre 1968.

La sorella **Rosa** ved. **Perugini**, sorello **Amalio** con il marito **Giuseppe Pino** e nipoti, il fratello **Emilio** con la consorte **Adriana Fasano** partecipano all'immatura perdita del caro fratello, cognato e zio **ROMOLO**.

— Asti, 18 ottobre 1968.

Il Collegio Felice Fossati partecipa grave lutto per la scomparsa del signor

Romolo Fassio

— Monza, 17 ottobre 1968.

Prendono parte al dolore dei familiari il Dott. Fortunato Falco e Giovanni Valpreda con le rispettive famiglie.

E' mancato all'affetto dei Suoi cari

Sabina Lattore ved. Beccuti

A funerali avvenuti per volontà dell'Estinta ne danno il doloroso annuncio i figli: **Carlo** con la moglie **Nanda Zo, Mario** con la moglie **Carla Marchetti** e figlia **Giusy**, cognati, parenti tutti. La cara Salma riposa nel Cimitero di Sanico.

Torino, via Nizza 27.

— 14 ottobre 1968.

Sono affettuosamente vicini alla Famiglia Beccuti:

Nini e Mosè Dacio
Roberto e Euripide Cali
Elsa e Roberto Spampinato
Jucci, Ennio Mittino e Famiglia.

Carlo Maria Zo e il Personale della **ICAT** partecipano al cordoglio della Famiglia.

Tom, Etis, Paolo, Alberto Oliaro sono affettuosamente vicini a Carletto e Nanda nel grande dolore.

Gli inquilini di via Nizza 27 partecipano al dolore dei dottori Carlo e Mario Beccuti per la perdita della carissima **MAMMA**.

La famiglia **Chiastellaro** partecipa commossa al dolore dei Dott.ri Beccuti per la perdita della loro cara **MAMMA**.

Paolo Ardizzone e famiglie con profondo cordoglio partecipano al lutto di Mario e Carlo Beccuti e famiglie per la perdita della **MAMMA**.

La Famiglia **Lera** partecipa al lutto degli amici Beccuti.

Partecipano al lutto della famiglia gli amici:

Armando Gamba
Cesare e Andreina Bertoncini
Severo e Marisa Bruno
Carlo Ada e Nuccia Chirlano
Gino e Liliana Gallina
Ettore e Benigno Mercato
Ugo e Edera Voglio
Vittorio e Elda Vincenzi.

Tom, Mary ed Elsa fraternamente si associano a Nanda e Carletto nel loro grande dolore.

Alberto e Paola si uniscono molto vicini a Nanda e Carletto nel loro dolore.

Cristianamente è mancata ai suoi cari

Rosa Soranno nata Verzetti (Gina)

Addolorati lo annunciano: il marito **Michelangelo** con la figlia **Maria Grazia**, fratello, sorelle, cognati, nipoti, parenti tutti. Funerali giovedì 17 ore 16,15 nella Parrocchia Maria Ausiliatrice. La presente è partecipazione e ringraziamento.

Torino, via Biella 27.

— 16 ottobre 1968.

La **Soc. n. c. Bertocco di Pagliano e Vallero** partecipa con profonda commozione al dolore di Maria Grazia Soranno e Famiglia per la morte della Madre Signora

Rosa Verzetti Soranno

— Torino, 17 ottobre 1968.

La famiglia **Cardellicchio** partecipa al dolore della famiglia Soranno per la scomparsa della Signora

Rosa Verzetti Soranno

— Torino, 16 ottobre 1968.

Le famiglie **Pasquino, Nicchiati** sono affettuosamente vicine a zio Lino e Grazia nel loro dolore.

Serenamente è mancata ai suoi cari

Teresa Cavagnino ved. Girardi

anni 87

La piangono le figlie **Angela** ved. **Tocco, Maria** ved. **Franco**, parenti, cognati, nipoti, parenti tutti. I funerali avranno luogo alle ore 10,15 da corso Novara 61. Si ringrazia anticipatamente.

— Torino, 17 ottobre 1968.

E' mancato all'affetto dei suoi cari

Bernardo Chiadò-Puli

Addolorati l'annunciano: la figlia **Margherita** coi marito **Ferrocchio Schiari**, l'affezionato nipote **Mauro**, Fratelli, sorelle, cognati, cognate, nipoti, parenti tutti. Il funerale avrà luogo giovedì 17 ottobre ore 15, via Santa Croce 5.

— Collegno, 16 ottobre 1968.

Santificata dalle lunghe sofferenze è spirata la

N. D. Tersilla Giori ved. Cnecco

Desolati l'annunciano la sorella Suor **Maria Pia**, cognate, nipoti e parenti. Un particolare ringraziamento al Dott. Vidili, alla signora Fasolis e Diani. La cara Salma verrà trasportata a Roma.

Torino, c. Cirié 24.

— 17 ottobre 1968.

Dopo lunga malattia, cristianamente è mancato

Mario Basso

Addolorati lo annunciano la mamma, il fratello **Giovanni**, la sorella **Caterina** e parenti tutti. I funerali giovedì 17 corr. alle ore 16 partendo da via Nizza 358. La Cara Salma proseguirà per Castelnuovo Don Bosco.

— Torino, 16 ottobre 1968.

E' mancato all'Ospedale Evangelico il 14 ottobre 1968, dopo breve malattia

Alfredo Salvadori

Generale di Brigata

Ne danno il triste annuncio a funerali avvenuti i nipoti **Tommaso, Ernestina, Caterina e Massimo.**

— Torino, 16 ottobre 1968.

Il Presidente ed i Componenti del Consiglio d'Amministrazione dell'Ospedale civile Santa Croce di Cuneo partecipano con profondo dolore la perdita della signorina

Ida Coriani

Insigne benefattrice dell'Ente.

— Cuneo, 16 ottobre 1968.

E' tornata a Dio l'anima di

Antonio Formentin

Ne danno partecipazione la moglie **Maria**, i figli: **Anna, Ginetta, Umberto**, nuora, sorelle, cognati, cugini, parenti tutti. I funerali avranno luogo domani 18 alle ore 10,15 nella parrocchia del Santo Natale (via Gorizia).

— Torino, 17 ottobre 1968.

E' mancato

Angelo Savi

L'annunciano fratello, sorella, cognata e nipote. Funerali giovedì 17 ore 14,30 dall'Ospedale Mauriziano.

— Torino, 16 ottobre 1968.

Facisti nos ad te et inquietum est cor nostrum donec requiescat in te

In dio trigesimo della dipartita del carissimo

Avv. Luciano Salza

chi molto l'ha amato lo ricorda nel pianto e nella preghiera. S. Messa sarà celebrata il 18 ottobre alle ore 10 nella Chiesa dei Ss. Martiri.

— Torino, 18 ottobre 1968.

Nel secondo anniversario della scomparsa di

Paolo Felisso

i suoi cari lo ricordano con grande immutato affetto. S. Messe venerdì 18 ottobre ore 8,30 Chiesa Immacolata Concezione (S. Donato).

— Torino, 17 ottobre 1968.

Nel primo anniversario della morte di

Dino Santamaria

la Famiglia ed i parenti tutti lo ricordano con immutato rimpianto. Santa Messa nella Cattedrale di Torino il 17 corr. ore 10,30.

— Torino, 16 ottobre 1968.

I familiari del compianto

Eugenio Amilton

commossi per il tributo di affetto rivolto all'indimenticabile Estinto ringraziano di vero cuore tutti coloro che con la loro affettuosa partecipazione si sono uniti al loro immenso dolore.

— Torino, 17 ottobre 1968.

Con la serenità e bontà che la guidarono in vita, è mancata ai suoi cari

Maria Damilano

Medaglia d'oro Pubblica Istruzione Medaglia d'argento in riconoscimento del servizio all'Estero

L'annunciano le sorelle **Ada** e **Luigia**, il fratello **Mario** con la moglie **Maria Meirano** che l'ha assistita come sorella, la figlia **Gianna**; le amiche fraterne **Maria Morelli** e **Tina Vanni**; i cugini e parenti tutti. Sentitamente porgi ringraziano il Prof. Celestino Meirano che l'ha curata in modo impareggiabile e con grande bontà. La cerimonia oggi ore 14,30 nella Parrocchia S. Alfonso.

Torino, c.so Tassoni 25.

— 17 ottobre 1968.

Mario e Zefirina Meirano e figli partecipano commossi al dolore dei famigliari per la perdita della

Prof.ssa Maria Damilano

— Torino, 16 ottobre 1968.

Preside, Professori e Personale della Scuola Media « Giacosa » partecipano vivamente al dolore della collega Prof.ssa Luisa per la scomparsa della sorella

Maria Damilano

— Torino, 16 ottobre 1968.

Le famiglie **Colucci** partecipano al dolore della famiglia Damilano.

Il giorno 14 ottobre è deceduta in Firenze a seguito di investimento stradale sabato 12 corrente

Clotilde Colombo Catti

Costernati per la tragica e immatura perdita, lo annunciano il marito **Benedetto Piero**; i figli: **Giuliana** col marito **Franco Alajmo** e figli **Marco** e **Elisabetta**; **Giorgio** con la moglie **Mirella** e figlia **Serena** e **Chiara**. La funebre religiosa avrà luogo domani 18 corrente alle ore 15,30 nella Cappella del Cimitero Generale di Torino.

Torino, via Millefonti 39/4

— 17 ottobre 1968.

Partecipano al lutto del rag. **Piero Colombo** colleghi ed amici:

Giuseppe Mion
Alfredo Vitale
Luigi Della Martina
Emilio Santià
Umberto Panciera
Giacomo Nora
Gaetano Bianchi.

Gli Agenti Principali della Liguria delle **Assicurazioni Generali** prendono parte al lutto dell'ispettore di Direzione Cav. Rag. Colombo per la tragica scomparsa della moglie, signora

Tilde Colombo Catti

— Savona, 16 ottobre 1968.

Cristianamente è mancato ai suoi cari

Marcello Vigliano

Addolorate ne dà partecipazione la moglie **Giulia** unitamente al fratello, cognate e nipoti. Un particolare ringraziamento all'Dottor Strebla per le cure prestate. Funerali oggi 17 ore 14,30 partendo da Strada San Vincenzo 20.

— Torino, 16 ottobre 1968.

Le famiglie **Audisio** e **Bughero** prendono viva parte al dolore della Signora Giulia Vigliano.

La famiglia **Genovesio** partecipa al dolore della cara signora Giulietta.

Cugini **Boido, famiglie Suppo Soris** sono vicini a Giulia.

Dopo lunghe sofferenze è mancato ai suoi cari

Giuseppe Carino

Ne dànno il triste annuncio: la moglie **Giulia Rita**, figlie **Rina**, nipoti **Anna Maria, Claudio**, parenti tutti. Un particolare ringraziamento al Dott. Felice Barbera e a Don Matteo Migliore. Funerali oggi ore 14,30 Parrocchia San Gioachino.

Torino, via Rivarolo 6.

— 17 ottobre 1968.

Maria Patrito e famiglia si associano al dolore del figlioccio Claudio per la perdita del **NONNO**.

Cristianamente è mancata

Luigia Martino ved. Chiampasso

L'annunciano tristemente la figlia **Rina** col marito **Giuseppe Canavosa**, i nipoti con le rispettive famiglie. Partecipano al dolore le famiglie Girardi, Bottirolì e Laudadio. Funerali giovedì 17 ore 16 in Settimo Torinese.

— Settimo Tor., 15 ottobre 1968.

Cristianamente è mancata ai suoi cari

Maria Massa ved. Razzetti

Ne danno il triste annuncio le figlie, il fratello, cognata, nipoti e parenti tutti. Funerali oggi 17 alle ore 10,15 da via Cigliano 33. La presente è partecipazione e ringraziamento.

— Torino, 15 ottobre 1968.

E' mancato all'affetto dei suoi cari

Giovanni Crinza

Assiano FIAT

La piangono: la moglie **Diomira**, il figlio **Carlo**, fratello, sorelle, cognati, parenti tutti. Funerali venerdì 18 ore 10,15 Ospedale Mauriziano. La presente è partecipazione e ringraziamento.

— Torino, 16 ottobre 1968.

Il Signore ha chiamato a Sé il suo servo fedele

Don Giovanni Calvagno

Prevosto di Sala di Cisterna

Ne dànno l'annuncio i familiari, i sacerdoti della zona. I funerali avranno luogo venerdì alle ore 9 a Sala e a Sommariva Bosco alle ore 15.

— Cisterna, 16 ottobre 1968.

La Presidenza, il Consiglio di Amministrazione e la Direzione Generale della Tecalemit (Italia) S.p.A. prendono viva parte al dolore della Sig.na Giorgia Griffa, vice presidente della Società, per l'improvvisa dipartita della mamma, Signora

Cornelia Griffa Boero

— Torino, 15 ottobre 1968.

Ha terminato la Sua onesta e laboriosa vita terrena il

Cav. Guglielmo Bellezza

Lo annunciano con profondo cordoglio, a funerali avvenuti, le famiglie degli ex Soci Valentina e De ed i Dipendenti delle Soc. Ing. Davis.

— Torino, 18 ottobre 1968.

Mario e Lisa Coppa partecipano al dolore del Geom. Bottiero e Famiglie per la scomparsa della Signora

Lidia Parnigoni Bottiero

— Torino, 16 ottobre 1968.

Antonio Baudino

Impresario Costruttore

A 12 anni dalla sua dipartita la moglie e la persona a Lui cara, in affettuoso ricordo si uniscono in preghiera.

— Torino, 18 ottobre 1968.

18 ottobre 1968 18 ottobre 1968

Giovanni Vino

I suoi cari Lo ricordano con infinito rimpianto. Messe il 18 corrente ore 8, Parrocchia S. Annunziata.

— Torino, 17 ottobre 1968.

Don Tancredi Ricca

vive sempre nel ricordo dei suoi cari. Messe 8, 9, 10 S. Secondo.

— Torino, 16 ottobre 1968.

Una preghiera ed un ricordo caro

PROF. DOTT.

Giuseppe Margara

S. Messe sarà celebrata il giorno 19 ore 9 Chiesa S. Giulia.

— Torino, 17 ottobre 1968.

I familiari del compianto

Raffaele Di Pietrantonio

nell'impossibilità di farlo singolarmente, ringraziano tutti coloro che hanno partecipato al loro immenso dolore. La Messa di Trigesima, verrà celebrata il 6-11-68 alle ore 8 nella Parrocchia di S. Teresa del Bambino Gesù, via G. da Verrazzano, 48.

— Torino, 16 ottobre 1968.

ANNUNCI ECONOMICI

OFFERTE LAVORO L. 270 per parola

(Continua da pag. 30)

CERCASI medici-diciannovenni premi Autorimessa. Corso Galileo Ferraris 124. A95662

CERCASI tubista qualificato. Telefonare dalle 18,30 alle 19,30, telefono 682-856. A95228

CERCO [illegible] o ammessa pratica salumeria. Telefonare 331-074.

CERCO lavorante pattinatrice oppure aiutante, presentarsi via Carlo Alberto 11. A97542

COMMESSO-A provetti apprendista cercansi per stand formaggi. Telefono 840-923. A96357

CONDOMINIO zona Gran Madre cerca portinaio solo coniugi mezza età, referenze. Scrivere dettagliando «Pubblicità Stampa 1265 — Torino». A55926

CONIUGI cercano tuttofare referenziatissima preferibilmente fissa. Stipendio elevato. Telefonare 80-254.

CONIUGI con bambina cercano tuttofare referenziata fissa, anche prima servizio purché settentrionale. Tel. 501-543 mattinata.

CONIUGI con due bambini cercano ragazza fissa tuttofare anche di campagna, buon trattamento. Galeasso, corso Re Umberto 75, tel. 597-067.

CONIUGI soli cercano tuttofare referenze controllabili ottimo trattamento. Telefonare ai 331-131 mattina ore 9-11. A98703

COMMESSA abbigliamento praticissima desiderosa migliorare cercasi. Telefonare 467-012. 3001

CUSTODI per villa precollinare, moglie tuttofare marito pratico giardino autista cercansi. Telef. 532-578.

DITTA assume personale femminile. Giunta, Accademia Albertina n. 23.

ELETTRICISTA apprendista pratico impianti interni. Telefonare ore pasti 873-852. 2001

ELETTRICISTI specializzati e aiutanti per impianti industriali automobilistici azienda società. Scrivere «Pubblicità Stampa 8048 — Torino».

ELETTROMECCANICO esperto montaggio quadri cerca importante ditta. Telefonare 296-170 - 296-177.

ENZO, acconciature, assume abile lavorante. Telefonare 581-672.

FALEGNAME smacchinatore pratico cercasi per banchi armadi cello frigorifero. Telefonare 767-796.

FAMIGLIA SIGNORILE CERCA CAMERIERA FISSA REFERENZIATA, CUCINA STIRO. TELEF. 690-318.

FAMIGLIA signorile cerca tuttofare referenziata fissa giornata. Telefonare 837-388. 2001

FAMIGLIA quattro persone cerca tuttofare fissa. Telef. 774-322.

FAMIGLIA signorile cerca tuttofare alto stipendio. Telefonare 53-575 Merate, Como. A96449

FATTORINO 16-17enne, pratico Motom assumesi. Castagnoli, San Maurizio 3. A98652

FONDERIA bronzo assume operai manovali. Presentarsi Strada dell'Arrivore (Barriera Milano). 2001

FONDERIA cerca manovali robusti lavori pesanti. Telefonare 298 811.

FRESATORI alesatore pialletore radialista provetti cercansi. Rivolgersi via Sansovino 191. A98642

FRESATORI pantografisti aggiustatori esperti assume officina stampi gomma, adeguata retribuzione. Telefonare 237-049. A95103

FRESATORI rettificatori 1° 2° categoria assume officina zona Lucento. Telefonare 731-190. A90609

GIARDINIERE custode cinquanta-sessantenni assumesi per villa collinare signorile 25 Km. Torino alloggio arredato massima referenze. Scrivere Paudica, via Andorno 8, Torino.

GIOVANE esperto 1° aiutante pasticciere cercasi. Racconigi 192, telefono 363-937. A98661

GIOVANE massimo 25 anni prestanza patente auto interessato settore IV cercasi subito per nostra agenzia di Torino. Manoscritto curriculum Telenoleggio Spa, via Ettore Ponti 62, Milano. 25993

GOVERNO casa persona sola cercasi donna fissa referenziata. Telefonare 741-612, 744-094.

IMPORTANTE AZIENDA METALMECCANICA CERCA RETTIFICATORI PER ESTERNI TURNISTI. SCRIVERE PUBBLICITA' STAMPA 6173 — TORINO ». A97898

IMPORTANTE società edile cerca esperto gruista per i propri cantieri in Torino. Scrivere: « Pubblicità Stampa 1270 — Torino ».

IMPRESA cerca per cantiere Valle Susa carpentieri, muratori ferrovieri. Telefonare 41-00 Bussoleno.

INDUSTRIA Confezioni cerca abilissime maniche e collo. Presentarsi Scarpina, via Montebello 21.

INDUSTRIA dolciaria assume meccanico e aggiustatore per manutenzione e mezza giornata. Tel. 273-684.

INDUSTRIA metallurgica assume elettricista militesente. Scrivere: «Pubblicità Stampa 6204 — Torino»

INDUSTRIA profilati zona Mirafiori cerca un fresatore stampista e due aggiustatori esperti in stampi per lamiere acciaio inox. Trattamento adeguato alla capacità. Telefonare 329-532 int. 20. A98230

INDUSTRIA zona Lingotto assume fresatori attrezzisti 2ª categoria e addetto limatrice. Telefonare 655-938.

LABORATORIO cerca abili macchiniste apprendiste, macchiniste confezioni biancheria. Telef. 502-170.

LABORATORIO CERCA ABILISSIME CAMICIAIE MASSIMA RETRIBUZIONE. RAG TELEF. 535-864.

LAVORANTE pettinatrice finita cercasi subito. Telefonare 362-409.

MAESTRA MAGLIERIA PER SQUADRA CAMPIONATURE ASSUMIAMO SUBITO. SCRIVERE: «PUBBLICITA' STAMPA 159 — TORINO».

MAGLIFICIO Silvertilly, assume abili taglistrici, rimagliatrici, confezioniste, apprendiste quindicenni. Giulio Cesare 18. Tel. 284-823.

MAGLIFICIO T.A.R.A. assume magliariste rettilinee ai apprendiste. Telef. 537-741. A96110

MAGLIFICIO via San Paolo 59 assume macchinista rettilinea nano ai motore, dipanatrici, rimagliatrice piatto. A95685

MANOVALI cantiere cerca Aria - Chiappa. Presentarsi ore 8-9 corso Vercelli 501, Falchera.

MECCANICI materiali, 25-30 anni, sani, seri, volenterosi, disposti lavorare in ambiente numeroso, per collaudo accessori aeronautici, importante stabilimento meccanico torinese ricerca. Scrivere a: «Pubblicità Stampa 1468 — Torino».

MOBILIFICIO assumerebbe personale pratico vendita. Presentarsi Sestriere 25, Sampietro.

NECESSITA lisa per persona anziana. Telefonare 546-639 pasti.

NEGOZIO elettrodomestici radio cerca apprendista commessa o commesso esperto. Telefonare 518-562.

OFFICINA assume operai lamieristi conoscenza disegno per quadri cabine elettriche. Telefonare 785-601.

OFFICINA meccanica in espansione assume fresatore aggiustatore alesatore 1° categoria. Tel. 293-595.

OTTIMO lavoro vostro domicilio forniamo macchine maglieria modernissima, insegnamento, assistenza lavoro. Ditta Casacci, Sanquintino 4.

PALESTA pratico Fiat FL8 cercasi. Telefonare 341-156. A97897

PARRUCCHIERE signora cerca aiutante. Presentarsi corso Francia 84, Rosta. A95852

PARRUCCHIERE signora cerca lavorante finita. C.so Agnelli 160, telefono 361-983. 1001

PASTICCERIA cerca aiutante pasticciere. Telefonare 331-491.

PENSIONATO potentante aiuto magazzino medicinali cercasi. Telefonare 697-151. A98694

PERSONA [illegible] fissa pratica cucina buona retribuzione con referenze cercasi paraggi Gran Madre di Dio. Telefonare 80-805.

PETTINATRICE cerca lavorante veramente capace. Telefonare 675-544.

PETTINATRICE cerca lavorante. Via Montenero 31, tel. 276-270.

PORTINAI coniugi mezza età referenziati cercansi. Presentarsi ore 19: via Giolitti 22. A98032

PRESSE PIEGATRICI OPERAI ESPERTI CERCANSI. TELEFONARE 854-185. A95913

PROPAGANDISTE capogruppi per acquisti rivolgetevi alla Karolis, troverete convenienza premi. S. Quintino 4, cortile. A96528

PUBBLICITA' assume fisso autista pratico montaggio pubblicità cartellonista striscioni stradali. Scrivere «Pubblicità Stampa 1305 — Torino».

QUARANTACINQUENNE sola tuttofare amante bambini cercasi. Telefonare 737-039. A96498

RETTIFICATORI 2ª, esperti lavorazioni ingranaggi, assumono officine Graziano. Presentarsi via Cumiana 14, Cascine Vica. 0345

SARTE apprendiste donna, fatterine mezza giornata cercansi subito. Rivolgersi custode via del Mille 2.

SARTORIA cerca ragazzo ragazza aiutante. Telefonare 532-524.

SERIA ditta cerca falegnami e apprendisti, lavoro assicurato, Telefonare 693-258. 2001

SIGNORA sola cerca donna fissa referenziatissima 40-50anna. Scrivere: «Pubblicità Stampa 1258 — Torino»

SIGNORE, signorine desiderose avviarsi maglieria in proprio, macchine modernissime, insegnamento gratuito, assistenza lavoro. Casacci, Sanquintino 4 (cortile). 2001

SIGNORE, signorine, se desiderate ottenere guadagni supplementari per Voi e la Vostra famiglia senza trascurare le abituali occupazioni. Se Vi piace intrattenerVi con altre Signore del Vostro vicinato e fare nuove amicizie. La Avon Cosmetic S.p.A. è in grado di soddisfare i Vostri desideri perché può offrirVi una attività interessante da svolgere nelle ore libere nella vicinanze di casa Vostra. Notevoli possibilità di guadagno nel campo dei prodotti di bellezza e di toeletta. Non c'è ufficio e non c'è orario. Scrivete o telefonate oggi stesso per informazioni senza impegno alla: dott.ssa Mascetti - Avon Cosmetics - via XXV Aprile - 22077 Olgiate Comasco (CO). Telefonare 94-661. 27144

SIGNORINA referenziata cercasi, assistenza bimba cinquenne, 3 pomeriggi, disposta trasferirsi saltuariamente. Scrivere: «Pubblicità Stampa 6282 — Torino».

SIGNORINA italiana cercasi per pomeriggio intrattenere 2 bambine. Telefonare 650-060.

STABILIMENTO meccanico assume operai tornitori 1° e 2° categoria. Scrivere: «Pubblicità Stampa 6171 — Torino». A97590

STABILIMENTO metalmeccanico necessita tornitori seconda categoria. Scrivere: «Pubblicità Stampa 6251 — Torino». A98307

STABILIMENTO PIRELLI RICERCA AGGIUSTATORI MECCANICI E TUBISTI DISPOSTI FARE I TURNI. SCRIVERE PUBBLICITA' STAMPA 6208 — TORINO ».

STIRATRICE abilissima cercasi 18-20 anni ottima retribuzione, C. Francia 301. 1001

SUPERCOPTAL macchina maglieria super-redditizia per maglierista. Alla apprendista insegnamento gratuito, lavoro a domicilio. Nervi, Consolata 8, Torino, Corso Alfieri 371, Asti. 0310

TINTORIA [illegible] cerca abile stiratrice. Via Alessandria n. 8.

TIPOGRAFIA zona Mirafiori cerca compositore 3ª categoria e apprendista 2º anno. Telefonare 613-921.

TORNITORE attrezzista cerca officina meccanica. Telefonare 750-550.

TRATTORIA cerca ragazzo aiuto cucina. Telef. 613-243. 2001

TURNISTI riscaldamento specializzati aiutanti cercansi, ottimo trattamento. Telefono 694-124.

TUTTOFARE fissa per famiglia signorile cercasi. Esigonsi referenze. Retribuzione ottima più vitto ed alloggio. Telefonare 740-638.

TUTTOFARE fissa referenze ottimo trattamento cerca famiglia tre adulti sona Crocetta. Telefonare 500-668.

TUTTOFARE fissa referenziata, pratica cucina governo casa, cercasi coniugi soli. Retribuzione adeguata. Telefonare 881-167 prima ore pomeriggio ed ore serali.

TUTTOFARE giovane fissa cercasi coniugi soli, ottimo trattamento. Scrivere: «Pubblicità Stampa 211 — Torino». 2001

TUTTOFARE quindicenne amante bambini cercasi. Telef. 737-039.

130.000 nette mensili offresi a donna età max 35anna per governo casa 4 stanze con due coniugi e faccia [illegible] bambinaia, bambino 10 mesi, in Riviera Torinese. Assicurasi ottima trattamento. Manoscrivere con referenze a: «Pubblicità Stampa 6206 — Torino».

PIAZZISTI, RAPPR. L. 270 per parola

A rappresentanti introdotti rivenditori materiali edili e pavimentisti offresi vendita importante articolo brevettato larghissimo consumo interessante guadagno. Casella 323 M, Sip, Milano. 26971

AGENTE propaganda vendita prodotti parafarmaceutici odontoiatria, cercasi. Abbinabile altra casa. Scrivere Pubbliman Casella 30 (22100) Como. 26971

AGENTI per vendita casa per corrispondenza cercansi. Offresi contratto agenzia con esclusiva, iscrizione Enasarco e Lire 38.000 contanti per ogni vendita singola corsa. Richiedesi esperienza settore vendita per corrispondenza o similari (assicurazioni, ecc.). Giornate interamente libera, automobile. Scrivere E.E.P.I. Casella Postale 1175 Montessoro - 00100 Roma.

AGENTI provinciali assume Athenaeum, organizzazione vendita corsi corrispondenza e/ assistenza didattica locale. Prezzi assolute concorrenza. Provvigione 32.220 contratto entro 30 giorni. Scrivere: Athenaeum, 36040 Lerino (Vicenza).

ASSUMIAMO giovane dinamico, ex rappresentante, auto propria. Offriamo stipendio, provvigione. Fasano, Madama Cristina 129.

CERCANSI rappresentanti introdotti elettrodomestici Torino. Telefonare 728-213. 2001

CERCASI rappresentante introdotto pasticcerie per abbinamento ceramiche pelizo. Telefonare 728-213.

CERCASI rappresentanta per smercio articoli di grande richiesta. Requisiti richieste referenze e cauzione. Scrivere: «Pubblicità Stampa 6043 — Torino». A96424

CONCESSIONARIA importante Casa estrusa cinghie trapezoidali cerca rappresentante introdotto autoricambi Piemonte, Liguria, Tre Venezie. Scrivere: « Pubblicità Stampa 5656 — Torino ». A95267

CONOSCIUTA industria cosmetici offrendo trattamento economico interessante e dovendo aggiungere personale viaggiante in più parti del Piemonte e Torino, cerca suoi agenti. Per eventuale incontro prima telefonare al 721-596 - Torino.

DEPOSITARIA grandi marche alimentari assume venditori. Rimborso spese provvigione. Scrivere: «Pubblicità Stampa 6067 — Torino».

FARMACIE: ed introdotti offriamo concessioni provinciali pregiati articoli banco esteri. Lisetar, Millefiore 13, Milano.

ESPERTI venditori introdotti ramo alimentare e vendite beni larga consumo S.p.A. Molino e Pastificio Sesia di Vercelli cerca per Canale-Alessandria e provincia. Richiedonsi: documentata esperienza, auto propria, attitudine ed un lavoro dinamico ed organizzato. Offronsi retribuzione adeguata alle caratteristiche del candidato composta da rimborso spese fisso mensile e provvigioni. Presentarsi venerdì 18 ottobre 1968 ore 9-12; 15-18 presso la Sede della S.p.A. Molino e Pastificio Sesia, via C. De Rossi 14, tel. 5631/32, Vercelli. I candidati impossibilitati a presentarsi sono invitati ad inviare dettagliato curriculum vitae alla Direzione della Società.

FERRAMENTA ingrosso assume rappresentante introdotto falegnamerie del Piemonte. Scrivere: «Pubblicità Stampa 206 — Torino».

IMPORTANTE INDUSTRIA ALIMENTARE CON SEDE IN MILANO CERCA PIAZZISTI PER TENTATA VENDITA 25-35 ANNI PER LE PROPRIE FILIALI DI TORINO, ALESSANDRIA, BIELLA. OFFRESI INQUADRAMENTO SINDACALE E POSSIBILITA' CARRIERA. SCRIVERE A: CASELLA 854/M SIP MILANO. 27136

IMPORTANTE SOCIETA' CERCA PIAZZISTA MATERIALI SALDATURA PER CLIENTELA INDUSTRIA. LE ZONA PROVINCIA DI TORINO. PRECISARE ETA' STUDI POSTI OCCUPATI. SCRIVERE: «PUBBLICITA' STAMPA 1473 — TORINO».

INDUSTRIA cerca agenti zona Piemonte introdotti cantieri ed progettisti cui affidare vendita interessante impianto termico. Ottime possibilità provvigionali. Scrivere: «Pubblicità Stampa 1310 — Torino».

INGROSSO cancelleria giocattoli cercasi giovane capace per visita clientela. Offriamo stipendio provvigione auto. Telefonare 237-113.

INTRODOTTO liquori provincia Messina cerca rappresentanza. Scrivere: «Pubblicità Stampa 1260 — Torino».

MAGLIFICIO esterno, cerca per Piemonte esperto rappresentante zona dotato valido clientele grossista e dettaglio. Indispensabile curriculum, case rappresentate. Offronsi ottime condizioni e incentivi. Scrivere: Publiman, Casella 572 - 37100 Verona.

OFFRIAMO rappresentanza elettroforniture lampadari automezzo proprio introdotti singole province Piemonte. Nasa buona provvigione portafoglio clientela. Scrivere referenziando: « Pubblicità Stampa 1276 — Torino ». A95990

ORGANIZZAZIONE vendita rateale cerca produttori auto propria forte provvigione. Telefonare 671-097.

RAPPRESENTANTE nota casa cerca due collaboratori lavoro redditizio. Presentarsi oggi ore 15-19 Mortara, via P. Paoli 13. A98386

STABILIMENTO arredamenti metallici cerca giovani rappresentanti per filiali Novara Vercelli Casale Asti. Telefonare 498-071. 1001

STUDIO professionale disponendo locali ed organizzazione offre collaborazione produttiva assistenza reali assicurative Torino ed provincia. Scrivere: «Pubblicità Stampa 1323 — Torino». A96549

VENDITORI per tentata vendita prodotti Orco Thomy assume Helvetia Spa, corso Montecucco 137, Torino. Presentarsi sabato 19 ottobre dalle 9 alle 11. 97472

VENTISETTENNE offresi piazzista rappresentante. Tel. 795-612.

VERNICI, ispettore vendite esamineresse offerte. Scrivere: « Pubblicità Stampa 1278 — Torino ».

INFORMAZIONI L. 270 per parola

A.A. DETECTIVE «TROFER» specializzato riservatissimi controlli infedeltà documentati. Svolge personalmente indagini separazioni legali, prematrimoniali, confidenziali. Particolare esigenza controspionaggio industriale, controllo sicurezza dipendenti, preassunzioni, Nizza 102, telefonare 630-716; 633-146. O362

A.A. MAURIZIO Emma controlla infedeltà documentando. Informazioni indagini ovunque. Telef. 682-110, 652-878. Via Pio V 20. O383

A. AIRIT, controlla infedeltà, indagini separazioni legali, prematrimoniali e private (mare-monti) Italia-Estero, Re Umberto 84, telefoni 599-034, 589-510. 25468

CITTADINI dall'Ordine dal 1870, Andrea Doria 9, telefoni 541-100, 531-549, 534-874; indagini prematrimoniali private, commerciali, controlli ovunque, consultazioni gratuite.

INFORMITALIA informazioni commerciali private indagini controlli infedeltà, Corso Vittorio Emanuele 107 telefono 511-024, 538-682.

POLINVES: indagini infedeltà documentate, prematrimoniali, commerciali, calunnie, illeciti, ricerche ovunque. Marconi 3, telefono 652-756.

RORIMONDIAL investigativa: infedeltà, separazioni, testimonianze, informazioni. S. Francesco da Paola 40, telefono 531-181. O50

2. DIOGENE investigazioni, informa, indaga, risolve, Marconi 31 bis. Telefonare 687-495 O144

IGIENE E TERAPIA L. 270 per parola

A.A.A.A.A. ACCURATISSIMI massaggi pedicure. Tel. 512-344.

A.A.A. MASSAGGIATRICE esegue generali, sportivi, [illegible] Telefonare 279-978. A95798

A.A. NUOVA massaggiatrice calliste, massaggi generali. Relax. Telefonare 80-421. A97380

A. ESTETISTA diplomata pulizia viso, massaggi, cellulite, abbronzatura. Telefonare 877-576, A91407

ACCURATISSIMI massaggi relax sportivi dimagranti. Tel. 538-705.

CALLISTA servizio domiciliu. Telefonare 682-114 dalle 12,30 - 14, dalle 20 in poi. A96373

MASSAGGIATRICE diplomata cure dimagranti, sauna, anticellulite, abbronzature. Telefonare 736-453.

PRESCISTICA riduzionista arti con attrezzi speciali noleggio vendita. Covalo, Giulio Cesare 187, telefono 851-135. O408

AUTOMOBILI L. 270 per parola

A.A.A.A.A.A. PERMUTIAMO senza anticipo senza cambiali senza privilegio assortimento occasioni: Fiat, Lancia, Alfa, garanzia sei mesi, Corso Potenza 105 angolo Corso Toscana. Ritiriamo scooter. O138

A.A.A.A.A. [illegible] corso Svizzera 63, telef. 745-213, Giulia super, 124, 1500 1100R, Mini, 850 coupé, Prinz L, 850, 600, 500, 1100 familiare gas, Kadett famigliare, Bianchina panoramica, camioncino 600T, furgoni 500, 1100, prenotazioni Mini, NSU, (aperto festivi) O583

A.A.A.A.A. ARCIOCCASIONISSIME garantite Fiat Lancia Alfa Romeo vendiamo senza anticipo. Montalcone 141, tel. 393-127. Aperto festivi.

A.A.A.A.A. VERAMENTE senza anticipo vendiamo ogni tipo autoimmobile nuove occasioni garantite. Montalcone 141, telef. 393-127. Aperto festivi. O50

A.A.A.A.A. SOCIETA' Lincarruto Automobili, Torino, corso Principe Oddone 58, tel. 488-213, 485-274 la grande ed affermata organizzazione di vendita automobili dove trovate tutti i tipi di autovetture a orgogliosa di presentare continuia di automobili tutte con garanzia sei mesi (anche festivi). O204

A.A.A.A. ACQUISTIAMO autovetture contanti supervalutando, permutiamo senza anticipo. Autobengasi, via Genova 261 (piazza Bengasi).

A.A.A.A. AUTOBENGASI, Via Genova 261 (Piazza Bengasi) espone decine di autovetture garantite da 150.000 a 800.000. Assortimento Fiat, Lancia, Alfa, [illegible] anticipi (aperto festivi). O316

A.A.A.A. AUTOCOLONGO, Corso Belgio 179, autovetture d'occasione tutti [illegible] da 150.000 a 800.000, minimi anticipi, permutiamo rifiutando scooter (aperto festivi). O379

A.A.A.A. PER un'automobile ridotta Vi proponiamo un assortimento di autovetture di tutti i tipi che superano ogni esame. Autodestefani mette a Vostra disposizione la sua Organizzazione e Vi assiste per 6 mesi con una serie garanzie, prezzi controllati, rateizzazioni. Autodestefani da anni in Corso Grosseto 53, telefoni 293-992, 215 643 (vicino Corso Vercelli, anche festivi).

A.A.A.A. SENZA anticipo, senza privilegio senza cambiali particolarissime centinaia di autovetture Fiat, Lancia, Alfa da L. 90.000 a 1.000.000. Garanzia 6 mesi. Autofrancia, Corso Francia 341 (aperto festivi).

A.A.A. AL Nuovo Supermercato di Corso Agnelli 22 (fronte Stadio) vastissimo assortimento auto occasione Prinz 4, Prinz 4 guida destra, Prinz 1000 e 1200, BMW, Simca 1000 GLS, Austin A 405, Cortina GT, Bianchina panoramica, 500, 600, 750, 850 berlina e coupé, 850 Abarth. Visitateci. Telefono 353-632. O146

A.A.A. ARCIOCCASIONISSIME senza anticipo senza privilegio vendiamo Fulvia coupé, Fulvia 2C, Flavia coupé, Appia. Montalcone 141, telefono 393-127. O50

A.A. ARCIOCCASIONI, Corso Giovanni Agnelli 22 (fronte Stadio), vastissimo assortimento Fiat 500, 600, [illegible], 1100, 1300, 124. Telefono 353-632. O148

A.A. ALT NSU. Prenotazioni assistenza. Galvani 23. Telef. 471-668.

A.A. ARCIOCCASIONISSIME senza anticipo, senza cambiali, senza privilegio Giulia 1300 TI, Giulia GT, Giulia sprint, Giulia spyder, garantite. Montalcone 141, tel. 393-127.

A.A. AUTONOLEGGI senza anzianità patente. Torricelli 4, tel. 801-051.

A.A. CORSO Agnelli 22 (fronte Stadio), tel. 353-632, vasto assortimento veicoli industriali furgoni, camioncini 8 - 12 quintali.

A.A. VENDO 500 sei mesi. Telef. 653-565. A98388

A. ARCIOCCASIONISSIME senza anticipo senza cambiali vendiamo Mini Minor, Opel, NSU, Volkswagen, Renault. Montalcone 141.

A. VIA Andrea Doria 13, senza anticipo, 36 rate, autovetture ogni tipo. O527

A lire 152.622 Ford Consul 375 ottima, Taunus 12 M, Taunus 17 M, Dauphine. Italcar, Corso Turati 83.

A rateazione 10.000 mensili vendiamo permutiamo auto tutti tipi. Corso Cosenza 22 angolo corso Agnelli 119. O441

ACQUISTIAMO automobili purché in buone condizioni. Automarkets, Corso Principe Eugenio 11.

ACQUISTIAMO per contanti autovetture furgoni e camioncini senza Agnelli 22 telefono 353-632.

ACQUISTIAMO qualsiasi autovettura, volete realizzare il massimo? Società Lincarruto, Corso P.pe Oddone 58.

ACQUISTO Mercedes, Porsche, Jaguar, Ferrari, pagando subito in contanti. Telefonare 488-213.

AFFARONE privato vende Renault R4 come nuova. Telefonare 376-110.

ALFA Romeo Caffino Commissionaria, Fabro 10, tel. 519-682, consegna immediata Intera produzione; vasto assortimento usato Alfa, Fiat, Lancia. O456

ALFA Romeo GT veloce 1967 come nuovo vendesi. Telef. 519-682.

ALLA Sepy Koelliker importatrice Jaguar Daimler disponibile vasto assortimento vetture nuove. Occasioni selezionate. Jaguar MK 10 4,2; Jaguar 3,8 S; Jaguar MK2 3,8; Daimler V8 2,5 automatica; Fiat 1500 berlina; 500; 600; Bianchina; Mini Cooper; Flavia 1800; Alfa 1600 spider; Opel Rekord 1700 coupé impianto gas. Via Rasmini 5, telefono 855-191. 22638

ALL'AUTOMERCATO dell'usato Sole vasto assortimento vetture di ogni tipo marca e prezzo, disponibili subito: Fiat 500 del '64, 1100 D '66, Lancia Flavia '65, Autobianchi Bianchina panoramica '64, Opel Olimpia coupé recentissima, Kadett '66 - '67, Rekord coupé '66-'67, Vauxhall Viva '66 - '67. Pagamento un terzo contanti rimanenza 24 mesi. C.so Giulio Cesare 202, tel. 269-756.

ANGLIA familiare privato vende. Telefonare 555-802.

ARCIOCCASIONISSIME, familiare 850 finestrato, giardiniere panoramiche, pulmini; camioncini, furgoni, multiple garantite, Montalcone 141, telefono 393-127. O50

ASSICURATE vostra automobile con rate da L. 3375 mensili, Ifas, Corso Principe Eugenio 11. O394

ASSICURIAMO mensilmente automobili da L. 3000, Assi Fido, Vinaglio 2. Telefonateci 517-214.

AUTOBIANCHI commissionaria Rupa pronta consegna vetture nuove, vantaggiose permute, vasto assortimento usato ogni tipo. Vigevano 82, stazione Dora. O257

AUTONOLEGGI autovetture da tire 1000 giornaliera, Duchessa Jolanda 32, telefono 773-985.

AUTONOLEGGI autovetture nuove Simca e Fiat, Corso Dante 42/46, Telefoni 694-713/4. O857

AUTONOLEGGI da tire 650 giornaliere compresa assicurazione non richiesti limiti età o anzianità patente. Telefonare 687-514.

AUTORADIO Pedrazzi tutte le marche, muovisimo, radio, mangianastri incorporato, accordi sotto Aci, dipendenti Fiat. San Maurizio 18, telefono 682-864. 2001

AUTOSTRADISSIMA Cavour 42 vendesi 600 T furgoni et finestrati, 1100 TN furgone, 850, Bianchine panoramiche, Flavia, Kadett, Volkswagen, Simca 1301, Peugeot 404.

AUTOSALONE Brescia 15 ang. via Asiago [illegible] bellissime Opel Kadett, Simca 1000, 750 coupé, 1500 coupé 4 posti, Fulvia, 850, 750, 500, 1100 special familiare. Rateazioni, Visitateci. A93754

AUTOSALONE Rodes, corso Palermo 88, tel. 233-992, 2600 spider Conrero, Giulia super, spider, spidar 1600 veloce, 2300 S, familiare, Flaminia coupé, Flavia coupé 1.8, 1500 coupé, MGA-B, Cortina Lotus, furgone Volkswagen vetrato, 850 Abarth OT. Assortimento 500, 600. Permute, rateazioni.

BALILLA 3 marce circolante immatricolazione 1933 vendesi. Telefonare 375-263. A95908

BERLINA 1500 ultimo tipo, perfette condizioni 620.000 vendesi rateando. Corso Unione Sovietica 91 angolo via Gallupi. O318

BMW concessionaria di vendita e Nostro d'ora per l'assistenza Ceo, via Pinelli 14, tel. 488-277.

BMW 2000 1967 come nuovo vendesi. Telefonare 519-682.

BOGGETTI vende, compra, cambia automobili nuove, occasioni, garanzia, facilitazioni, Madama Cristina 58 telefono 60-819. 1001

CAVALLERI, Commissionaria Fiat-Sava, consegna rapida, vantaggiose permute, comode rateazioni, 200 vetture usate. Aperto inattinate festive. Corso Turati 37. O512

CHEVROLET Camaro 5700 automatica come nuova meno 1968 km. 5000 altamente accessoriata vendo. Telefonare 300-835. O318

COMPERA autovetture pagando contanti, massima valutazione. Ferraro, Corso Grosseto 225. 2001

COMPERIAMO autovetture urgentemente, pagando contanti. Corso Grosseto 53, telefono 215-643 (vicino Corso Vercelli). O328

COMPERIAMO contanti qualsiasi autovettura. Isabellasio, corso Dante 133, telefono 651-753.

COMPERIAMO contanti qualsiasi autovettura. Corso Siracusa 158, telefono 351-496. O182

COMPERIAMO e paghiamo di più perché vendiamo di più. Automarkets, Corso Principe Eugenio 11.

COMPERIAMO qualunque tipo automobile pagamento fulminante, vendiamo permutiamo fatalmente rateale. Montalcone 141, tel. 393-127

COMPERO contanti vetture dipendenti pagando massimo. Via Nizza 50. O342

COMPERO qualunque vettura contanti [illegible] massima, Via Nizza 50. O342

COUPE' Simca 1000 Bertone 1966 perfettissima vendo cambio rateazio. Telefonare 324-547.

DESIDERATE un'auto? Ecco le nostre condizioni: lunghissime facilitazioni pagamento assicurazione compresa, possibilità sospendere pagamenti, certificata garanzia scritta per ricambi e mano d'opera. Anche motilinate festive. Automarkets, corso Principe Eugenio 11. O194

DIESEL Peugeot 204 giardinetta, cassone chiusa metrico ridotta ad 1/3, prove e prenotazioni. Concessionario Daidola, Via Bologna 60.

DIPENDENTE vende 850 coupé sport giallo semestrale, Telef. 337-857.

DIPENDENTE vende 850 coupé sport Fiat semestrale. Tel. 682-661 ore pasti. A95826

DIPENDENTE vende 850 Special semestrale sabbia. Tel. 292-816.

FACILISSIMO assicurare l'automobile, rate da L. 3375 mensili, Ifas, corso Principe Eugenio 11.

FERRARI 330 GT 2+2, 250 GT 2+2 perfette condizioni vendesi. Italcar, corso Turati 83. O318

(Continua a pag. 24)

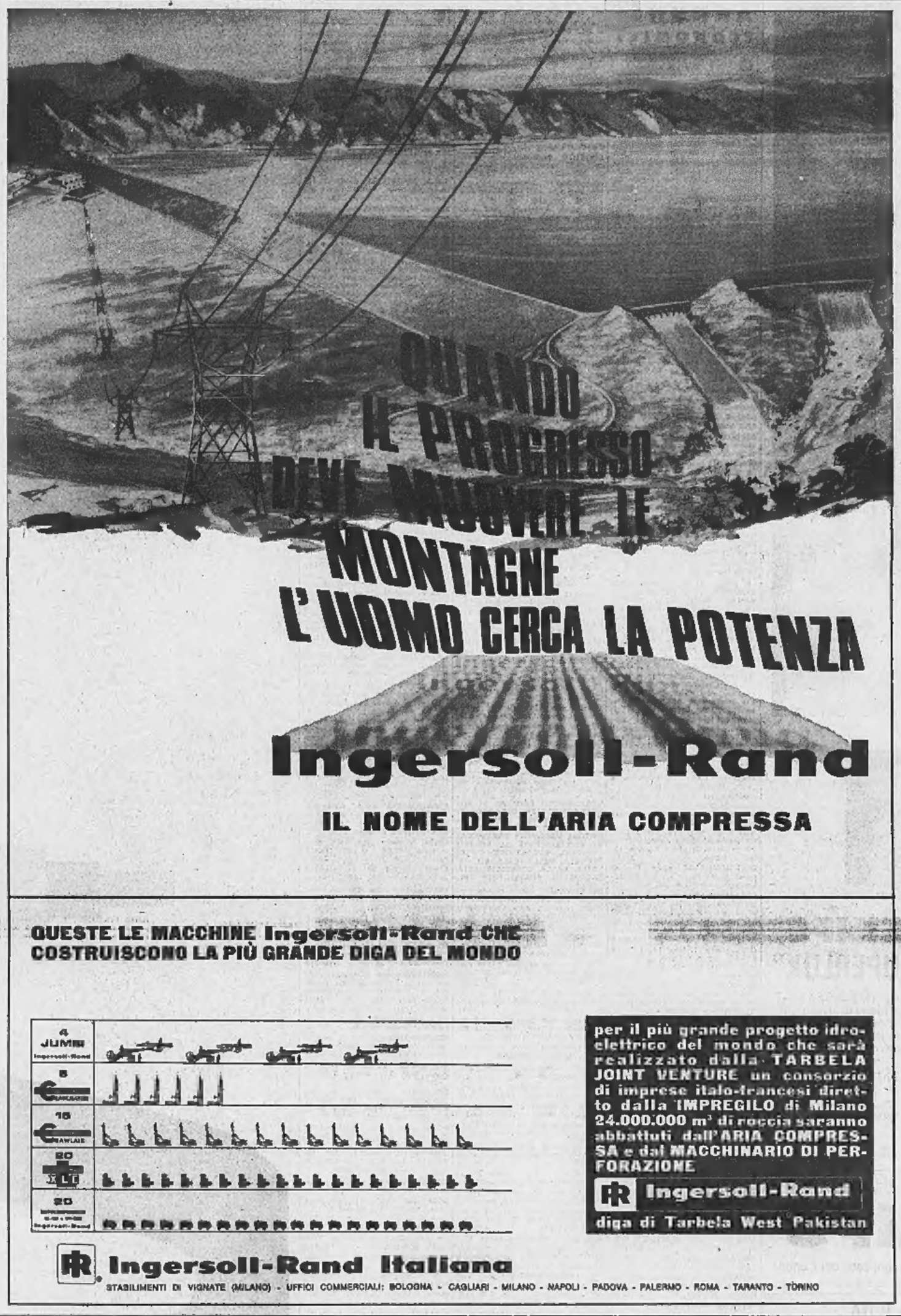

Lampade PHILIPS "ARGENTA SUPERLUX"

Grazie alla satinatura della parte inferiore dell'ampolla, concentrano sul piano di lavoro un fascio luminoso di maggiore intensità e, in più, consentono nell'ambiente una diffusione armoniosa della luce con ombre sfumate.

Le Lampade "Superlux" Philips appartengono alla vasta gamma della serie "Argenta"

Prezzi: 40 W L. 270, 60 W L. 300, 100 W L. 460, 150 W L. 600

PHILIPS
FIDATEVI DI PHILIPS
un nome che si accende in ogni casa del mondo!

IMPORTANTE E NOTA DITTA

assumerebbe concessione rappresentanze esclusive, con eventuale deposito in zone libere dell'Italia Centro-meridionale, nei settori: macchinario e attrezzi in genere per l'industria - macchine pneumatiche per l'industria, miniere e imprese di costruzione - elettropompe - valvolame - materiali in genere inerenti l'industria.
Trattasi di Ditta dinamica, con attività trentennale, leader nel settore e nella zona, con personale qualificato.
Primarie referenze bancarie e commerciali.
Scrivere a: PUBBLICITA' STAMPA 214 — TORINO

S. ANDREA NOVARA
Officine Meccaniche e Fonderia S.p.A.
Via Leonardo da Vinci 18 - Novara - Telefono 21.701/6
cerca per immediata assunzione:
- **DISEGNATORI PROGETTISTI**
  1ª cat. impiegatizia: provenienti dalla programazione di macchine operatrici.
- **DISEGNATORI MECCANICI**
  2ª cat. impiegatizia preferibilmente esperti macchine tessili, utensili o meccanica generale.

Offresi trattamento economico adeguato.
Inviare curriculum vitae e referenze o presentarsi di persona.

Dal 1900 Informatori a Torino
INFORMAZIONI COMMERCIALI
INCHIESTE INDUSTRIALI
CIE - CAMPANINO - VIA XX SETTEMBRE 12
TELEFONI 530.797 - 537.924 - TORINO

OMEGAS
"STUFE A KEROSENE"
FILIALE DI TORINO - VIA GIOBERTI 31 - TELEF. 511.357

ANNUNCI ECONOMICI

20 AUTOMOBILI L. 270 per parola

(Continua da pag. 23)

FLAVIA coupé ultimo tipo vende permuto cilindrata inferiore. Telefonare 328-497. A95378

FLAVIA coupé 1800, Giulia sprint, Fiat 1500, 124, 850 coupé, berlina, 1100 D, 500, Dal, Simca 1000, Maserati. Via Madama Cristina 93.

FLAVIA coupé 1800 grigia 1964, altra 1965, perfetta, vende Commissionaria Lancia Svat, Turati 12, Torino. O205

FULVIA coupé rally, cinque mesi vendo permuto. Visibile corso P.pe Oddone 68. O326

FULVIA GT 6 mesi dipendente vende. Telefonare 297-943 ore pasti.

FUNZIONARIO vende 125 blu semestrale. Telefonare ore pasti. Telefono 332-392. A96293

FURGONE Volkswagen vendo o cambio vettura. Telefonare 280-591.

FURGONI camioncini occasioni in garanzia, pagamento 30 mesi, assicurazione compresa. Automarkets, corso Principe Eugenio 11.

GIARDINIERA 500 buone condizioni vendesi 120.000. Tel. 299-980 ore ufficio. A97915

GIULIA GT 1300 e 1600, Fulvia coupé e HF, Flavia coupé, assortimento spider ottimo stato. Corso Agnelli 22. O146

GIULIA super unico proprietario pochissimi km. vendo anche rateizzato. Telefonare 465-274.

GIULIA Super 6 mesi radio e privato vende. Tel. 590-138.

INDIRIZZO esatto per vendere la vostra automobile: Autodestuiani, corso Grosseto 55. O326

INNOCENTI spider meravigliosa vendo non potendo adoperare, ottimo prezzo. Telefonare 468-213.

ITALCAR, Bmw: Auto nuove e occasioni tutti i tipi, permuta vantaggiosa. Corso Filippo Turati 62, telefono 500-835. O318

LAMBORGHINI Miura, Islero, Espada Concessionaria per Torino e Piemonte Lamborauto, Via Cristoforo Colombo 43, Torino, tel. 595-364.

LE migliori occasioni le troverete in via Montalcone 141. Tel. 393-127

LE MIGLIORI SEMESTRALI DEI DIPENDENTI, CONTROLLATE, GARANTITE COME NUOVE. PERMUTE, RATEAZIONI, PRENOTAZIONI. SCOFIT, DUCA ABRUZZI 68 bis.

LEONCINO funzionante vendo 150 mila largo Brescia 51, tel. 852-903

MINI Cooper bellissimo vendo motore carrozzeria gomme perfetti. Telefonare 328-497. A96379

MONTICONE, Adriana 1, telefono 383-772 Concessionario Volkswagen, Porsche, Audi. Occasioni Porsche 911 sportomatic, 912, Dino spider, Audi 70, Opel Commodore.

MONZEGLIO Commissionaria Alfa Romeo, De Gasperi, 38, telefono 380-089, vasta gamma vetture usate di ogni tipo Fiat, 1800, 2100, 2300, 124 sport, 1258, Dino spider, Alfa Giulietta TI, cloche e sprint, Giulia TI, Super, 2600 sprint bellissima, Flavia 1800 berlina e coupé, Ferrari, Mercedes

MONZEGLIO Commissionaria Alfa Romeo, Cabato 35, tel. 380-089 dimostrazioni tutte le gamma vetture con consegna immediata.

NSU Prinz, NSU Prinz, NSU Prinz Concessionaria corso Agnelli 22, telefono 353-632; piazza Adriano 12, tel. 774-490. O146

OCCASIONISSIMA causa trasferimento vende Fulvia GT cambio cloche seminuova. Donizetti 17.

OCCASIONISSIMA Simca 1100 GLS seminuova semestrale garanzia vende cambio rateizzo. Telef. 352-630.

OM Daino ribaltabile Leoncino botte pompa 3000 litri vendo. Telefonare 880-628. A96612

OPEL, corso Traiano 14, telefono 616-622 senza anticipo, senza ipoteca, senza cambiali vende nuovo ed usato. O486

PEUGEOT 204 Diesel giardinetta, cassa chiusa, trica ridotta a 1/3, prove e prenotazioni. Concessionario Daidola, Via Bologna 60.

PRIMULA Autobianchi occasionissima vendo, eventualmente cambio. Corso Grosseto 55. O326

PRIVATAMENTE unico proprietario vende 1500 fine 1962, 310.000. Telefonare 694-365. 1001

PRIVATAMENTE 500 bellissima 1964 gommatissima perfetta chiara 195.000. Telefonare 882-349.

PRIVATI attenzione! Società Lincarnato necessita acquistare subito autovetture pagandole di più. Corso P.pe Oddone 68, telefoni 488-213, 485-274. O204

PRIVATO a privato vende Fiat 1100 D, Appia III garanzia. Telefonare 502-330. A98660

PRIVATO camera Bianchina Panoramica se occasione vende 1100 D. Tel. 966-215. A95189

PRIVATO vende a privato innocenti A/40 condizioni perfette unico proprietario. Telefonare 276-764.

PRIVATO vende bellissima 500, porta controvento perfetta 295.000. Tel. 762-443. A95257

PRIVATO vende bellissima 500 D 1963. Telefonare 770-820.

PRIVATO vende bellissima 500 modello 1962 165.000 trattabili. Telefonare 765-011. A96298

PRIVATO vende conianti ottima IM 3. Telefonare 794-915.

PRIVATO vende Dino spider come nuova bellissimo garanzia. Telefonare 328-497. A96379

PRIVATO vende eventualmente cambia Fulvia GT cambio cloche. Per informazioni rivolgersi Corso Principe Oddone 68. O326

PRIVATO vende Fulvia berlina GT. Telefonare 888-887, A96556

PRIVATO vende Fulvia coupé Kellya recentissima pochi chilometri. Telefonare 328-497. A96378

PRIVATO vende Giss T 700 1964 bellissima perfetta 190.000. Telefono 545-837. A95237

PRIVATO vende pulmino 750 perfette condizioni fine '62. Telefonare 678-242. A96498

PRIVATO vende pulmino 750 perfette condizioni fine '62. Telefonare 678-242. A96498

PRIVATO vende Simca 1000 mesi 9, affarone. Via Torricelli 4.

PRIVATO vende 124 familiare, sei mesi. Telef. 264-932. A98170

PRIVATO vende 500 beige 6 mesi. Tel. 253-875.

PRIVATO vende 500 D blu fine 1964. Telefonare 237-508 pasti.

PRIVATO vende 500 giardiniera 6 mesi. Telefonare 728-737.

PRIVATO vende 500 semestrale blu media. Tel. 665-330.

PRIVATO vende 500 1967 perfetta km. 11.000 330.000. Telefonare 587-541. A96911

PRIVATO vende 600 D perfettissima visibile autorimessa Duchessa Jolanda 13. O409

PRIVATO vende 850 coupé mesi 8 a privato. Telefonare 967-857.

PRIVATO vende 850 coupé Sport e 850 Special mesi 8. Tel. 662-097.

PRIVATO vende 850 Special bianca km 3800. Telefono 330-912 pasti.

PRIVATO vende 850 special semestrale nuovissima, affare. Via Torricelli 4. O421

PRIVATO vende 850-1964 ottimo stato unico proprietario. Telefono 356-441. A96076

PRIVATO vende 1100 R 7 mesi. Telefono 874-473, telefonare ore pasti. A97948

PRIVATO vende 1750 Alfa Romeo 4 mesi tagliandi garanzia. Telefonare 328-497. A96378

PRIVATO vende privato 850 Special km 3100. Tel. 685-869.

RARITA' privato vende 1500 1964 serietà. Via Torricelli 4.

RENAULT 4, 8 Major, R 16, Ondin, Fiat 500, 600, 124, Bianchina vende permute rateizza. Corso Turati 74, telefono 504-615.

ROMEO furgone 8 posti buone condizioni vendesi rateando, via Galluppi 5 angolo corso Unione Sovietica. O255

ROULOTTES prima di decidere visitate il Centro Piemontese Roulottes Monciliari. Vasto assortimento usato. Telefoni 644-640, 644-076.

SACAUTO Commissionaria Fiat-Seva, corso Racconigi 141, telefono 332-727. Mostra mercato autoveicoli occasione. Ottime condizioni di prezzo e pagamento.

SEICENTO semestrale km. 4800 reali ben tenuta vendo. Telefonare 341-865. A95347

SEMESTRALI selezionate vendiamo 500 400.000, 850 special 650.000, 1100 R 735.000, 124 855.000, 125 coupé. Autoagenzia San Marino 25 telefono 327-423.

SENZA anticipo, senza privilegio, senza cambiali vendiamo garantite ogni tipo automobile anche nuove. Montalcone 141, tel. 393-127.

SENZA anticipo vendiamo qualsiasi vettura. Corso Duilio 133; Siracusa 158. O525

SIGNORA cede 850 (1964), 600 (1963) perfettissime condizioni. Telefonare 483-575. A97009

SIGNORA vende Mini Cooper km. 8500 originale affare Torricelli 4.

SIMCA 1000 GLS 1966 bellissima garanzia vendo cambio rateizzo. Telefonare 324-547. O461

SIMCA 1000 1962 vendesi permutasi 500 - Telefono 353-770.

SPECIAL 850 semestrale antifurto ribaltabili privato vende. Telefonare 547-577. A95110

SPIDER 850 Bertone, anno 1967, causa trasferimento vende. Per informazioni rivolgersi corso Grosseto 55. O326

SUPER 5 mesi vita accessoriata vendesi. Telefonare 547-114.

SVENDO 1800 gas, 150.000, Ford Zephir 2000 140.000. Tel. 657-360

TRIUMPH Spitfair, vera occasione vendo, eventualmente cambio, visibile corso Grosseto 55.

UNICO proprietario vende Fulvia coupé mesi 15 blu scuro, Via Torricelli 4. O421

URGE comperare 500 F, pagamento massimo contanti. Corso Siracusa 158. O525

VENDESI assortimento autovetture Fiat, Alfa recentissime. Rateale. Telefono 673-930. A95965

VENDESI Fulvia coupé 1200 bianco Saratoga. Telef. 380-362 ore ufficio. 719

VENDESI macchina 750 Fiat dell'anno 1963. Tel. 538-177.

VENDESI 630.000 850 beige semestrale Km. 8000. Telef. 536-522.

VENDO Fiat 850 blu L. 550.000. Telefonare 236-824. 2001

VENDO ottima 850 Special semestrale beige 575.000. Telefonare 672-638 serali. A96344

VENDO Simca 1100 GLS da immatricolare, sconto. Telefonare 82-237.

VENDO 500 di sei mesi bianca. Telefonare 767-593. A98386

VIA Vigone 44. Vere occasioni garantite auto usate senza anticipo. Anche festivi. 98639

VIGNALE 850, km. 18.000 molto bella, pochissimo adoperata, vendo permuto. Corso Grosseto 55.

VOLKSWAGEN FINO AL 31 OTTOBRE VERIFICA STRAORDINARIA GRATUITA, CONTROLLO ELETTRONICO MOTORI, COLLAUDATORI MECCANICI CARROZZERI SPECIALIZZATI AL VOSTRO SERVIZIO. OPERAZIONE ORGANIZZATA DALLA CASA ED OFFERTA DALLA CONCESSIONARIA PASTORINO. SEBASTOPOLI 227.

VOLKSWAGEN, nuovo pronta consegna, usato vario garantito, assistenza completa, offre Concessionaria Grazzi, Saluzzo 29.

124 spider 8 mesi ruote alluminio vendo a privato. Tel. 690-138.

124 turchese semestrale perfetto rodaggio. Telefonare 872-176.

125 blu scuro sei mesi vendo permuto, rateizzo. Telefonare 540-978 ore pasti. A95973

125 semestrale blu vende privato. Telefonare ufficio 263-356, abitazione 771-278. 2001

125 semestrale pochissimi chilometri vende permuto, facilitazioni pagamento. Telefonare 396-169.

125 semestrale vendo permuto rateizzo. Telefonare 670-365.

500 blu semestrale vendesi contanti. Telef. 764-349.

500 buone condizioni vende privato 100.000. Tel. 888-919.

500 D revisionata ottimo stato lire 35.000 vendo. Tel. 875-675.

500 garanzia mesi 11, 360.000 privato vende. Tel. 376-244 pasti.

500 semestrale nuova acquamarina km 3600 perfetta vendo. Telefonare 678-588. A96323

500 6 mesi privato vende 2° tagliando da farsi. Telef. 612-558.

500 170.000, 600 150.000, Flavia 250.000, Via Petrarca 29, Petrocelli.

750 coupé Vignale garantita unico proprietario vende 420.000. Telefonare 695-973. A95167

850 coupé dipendente vende 870 mila semestrale perfetto garanzia. Telefonare 490-573. A96315

850 special semestrale ottima vendesi. Telefonare 486-297.

1100 semestrale blu pavone ribaltabili vendo cambio. Tel. 327-514.

1100 R dipendente vende 760.000 trattabile. Piccolo, via Teodoreto 7, Torino. A95566

1500 390.000 - 1100 Special 350 mila - 1100 D 380.000 - 750 340 mila - Telefonare 380-212.

2600 sprint 1965 come nuovo vendesi. Telefonare 547-114.

30.000 anticipo vendiamo autovetture garantite. Aperto festivi. Corso Moncalieri 19. A94365

190.000 750 bellissima pochi chilometri privatamente vendo. Facilitazioni. Telefonare 310-229.

22 CICLI MOTO SPORT L. 270 per parola

PIAGGIO Vespa nuovi motocarri, ciclomotori, Ciao, cambi rateazioni. Gastaldelli, Peschiera 173. 1001

ROULOTTES per posteggio invernale (locale chiuso) Michelino. Telefonare 622-408. O265

ROULOTTES Roulmar supersconto. Occasioni, Campeggio, giardino, giocattoli, Prefabbricati. 865-116, La Loggia. O325

VESPA motocarri ciclomotori «Ciao», cambi, rateazioni, Moroni, Unione Sovietica 189. 2001

23 PRESTAZIONI DIVERSE L. 270 per parola

CERCO lavori a domicilio. Dispongo tempo e locale. Telef. 903-060.

DATTILOGRAFA eseguirebbe lavori domicilio e vari. Tel. 593-632.

DIPLOMATO esegue disegni tecnici, meccanici, edili, ore serali. Scrivere «Pubblicità Stampa 1293 — Torino».

DISEGNATORE carpenteria metallica cerca lavoro proprio domicilio. Telefonare 686-223 serali.

GEOMETRA pluriennale esperienza assumerebbe incarichi amministrazione condomini. Scrivere «Pubblicità Stampa 1294 — Torino».

GEOMETRA professionista massima serietà assumerebbe amministrazione immobili. Telef. 879-164 - 84-200.

RAGIONIERE espertissimo accetta domicilio contabilità piccola azienda. Scrivere: «Publicità Stampa 6026 — Torino». A96317

STUDIO professionale specializzato contabilità redazione bilanci e situazioni andamento economico mensile piccola e media industria accetta nuovi incarichi. Scrivere: «Pubblicità Stampa 5547 — Torino».

24 ANNUNCI VARI L. 270 per parola

A.A.A.A. PORTE pieghevoli Divisette (unici fabbricanti) Siracusa e Schultz, via Bagetti 25 (angolo c.so Francia 21). Tel. 761-471.

A.A.A.A. SGOMBERIAMO cantine acquistiamo mobili. Telef. 515-370.

A.A.A. BRICCO troverete stufe kerosene, con, senza canne fumarie, 15.000, oltre. Corso Vittorio 86 (Monumento).

A.A.A. SGOMBERIAMO cantine acquistiamo oggetti antichi. Telefonare 257-264. 1001

A.A.A. SGOMBERIAMO cantine solai acquistiamo rottami. Telefonare 855-564. A95572

A.A.A. SIPARIETTE, Campana 19, porte pieghevoli, l'assortimento più completo. Telefonare 650-571.

A.A.A. SVUOTIAMO cantine acquistando oggetti vari antichi. Telefonare 481-674. 2001

A.A. MOBILI operazione SCONTO fino al 50% causa demolizione stabile: camere da letto, soggiorni, sale da pranzo, tinelli, armadioni, salotti, divani letto, mobili letto, cucine, ingressi, consolles dorate laccate, specchiere, lussuose ambientazioni complete per spoli. Ultimissima settimana. Gratis consegna, dazio e montaggio in Torino e provincia. Torino (Porta Palazzo), corso Regina Margherita 136. O451

A.A. SGOMBRIAMO cantine, locali, acquistando rottami, oggetti vari. Telefonare 485-440, 481-058.

ALLA fiera delle occasioni dell'Elettrica, piazzetta Modenna Angeli 2, troverete lampadari e tutti gli apparecchi di illuminazione a prezzi di realizzo. Frigoriferi usati da L. 10.000 a 25.000; lavatrici usate da L. 10.000 a 25.000 automatiche; cucine fornelli gas da L. 1000 in su; lucidatrici da L. 4000 e molti altri articoli nuovi a prezzi convenientissimi. O800

ANTICHI mobili ecc., antiche, urge vendere sgombero alloggio. Tel. 539-824. A96370

ANTICHI mobili vari oggetti cedesi. Telefonare 332-195.

APPROFITTATE liquidazione per chiusura: sottocosto capi invernali alta moda italiani e francesi. WS, Misericordie 3, 1° piano.

ARREDATEVI Casa del Mobile casa del risparmio, assortimento componente in ogni stile. Facilitazioni. Via Bogino 4, Torino. O187

ATTENZIONE! Cambiate ora i vostri vecchi mobili con ultimi modelli a condizioni vantaggiosissime. E' una iniziativa del Supermec del mobile, via Lanino 9 angolo via Cottolengo, telefono 236-705.

ATTENZIONE: matrimoniali 95.000, cucine 42.000. P.pe Amadeo 11/U; Lagrange 29 (cortile).

AUTENTICI mobili, specchiera, lampadari, quadri, stampe, soprammobili cedonsi. Telefonare 583-454.

BELLISSIME cucine componibili; mobili letto; librerie; scrivanie; tavoli; sedie. Fidati, San Donato 58 (anche domenica).

CAMERA matrimoniale lussuosissima pelliccia cassò guardaroba lavatrice ingresso partendo svendo. Telefonare 772-558. A98044

CHIROMANTE Medium radiestesista. Tel. 683-862.

CUCCIOLI Dobermann, Schnauzer, Pastori tedeschi, Barboncini nani bianchi. Baldissero - Telef. 946-057.

ESPATRIANDO urgenti realizzare, svendo due pellicce, giacchini, cappelli bellissimi nuovissimi. Telefonare 631-521 pomeriggio.

LETTI, lampadari, cancelletti, grate in ferro battuto - officina. Telefonare 287-628. 25241

LIBRI giuridici letterari acquisto. Ardy, Piazza Sauli 4, 16123 Genova.

LUPO pastore belga anni uno cedesi causa trasferimento. Telef. 892-410 pomeriggio 234-663. A98083

MACCHINA maglia 12/100 motorizzata Strada Torino 136, Fornaci Beinasco. A95690

MEDIUM veggente aiutavi risolvere vostri problemi, massima serietà. Telefonare 652-384. A96118

MOBILI componibili svedesi servibili svariati usi, mobili letto, risparmierete acquistando direttamente. Pronda 9, 796-412. 2001

MOBILIFICIO piazza Vittorio Veneto 3, vasto assortimento, prezzi imbattibili, lunghe rateazioni.

NOLEGGIAMO cyclettes vogatori vibrocinghia carrozzelle muscli aerosol stampella ultraviolatti. Rata 541-256

OCCASIONE macchina maglieria lungh. 100, 12 speciel - Telefono 665-155 ore pasti.

OCCASIONE pellicce persiano 100.000, cavallino 60.000, colli visone 6000, Telefonare ore 16-20 519-057, Via Berteia 41/A.

OCCASIONE. Tutti sabato Hotel Turin Palace, 513-381, Esposizione: persiano 100.000 - 380.000, visoni leopardo lontra castoro 300.000-950.000, boleri 200.000-400.000, tapin zampe cavallino 50.000.

OCCASIONE vendo pelliccia persiano. Telefonare 768-809 dalle 12-22.

OCCASIONI macchine scrivere calcolatrici noleggi. Via Cavour 6 telefono 540-878. A98557

OTTIMA occasione vendo macchina per maglieria causa malattia. Telefonare 687-123. A95882

PELLICCE assortimento confezioni cambi facilitazioni. Costa, Martiri 18 telefono 81-692. A92400

PELLICCE occasione come nuove vendo visonetto 150.000, persiano colla visone. Telefonare 587-281.

PELLICCE occasioni come nuova visonetto, persiano, giaccone volpe rossa. Telefonare 587-381.

PELLICCE visone 350.000 giacche visone 150.000 persiano 100.000 zampa 50.000 cappello visone 18 mila. Telef. 484-136. 2001

PELLICCE visoni canadesi, persiani Bukara, lontre, ocelot leopardi bellissimi, breitswantz neri grigi, castori castorini astra. Telef. 363-111.

PELLICCE 50.000, giacca visone, colli, cappelli. Trasformazioni, pulitura. Valsauri, Cavour 9 (pomeriggio). A95107

PELLICCIA nuova persiano Bukara scelti vendesi a privato. Pomeriggio Telefono 514-846. A96318

PELLICCIA Ocelot vendesi, cambiasi altra visone. Telefono 502-125.

PELLICCIA visone trasversale nuovissima cinquecentomila altre leopardo persiana svendo. Telefonare 287-326. A95612

PRESTITO fiduciario. Serve acquistare per contanti, risparmiando. Piazza Adriano 15, tel. 752-452.

RISPARMIERETE acquistando mobili salotti direttamente da fabbricanti in Brianza. Telef. 498-500.

SINGER Pfaff Zigzag, si applicano mobiletti motorini. Agagliate, Giberti 1. 2001

SPOGLIO guardaroba taglia 42-44 prezzi di realizzo. Telef. 680-306.

STUFE kerosene nazionali, estere, lire 26.000 oltre. Ogni acquirente 50 litri kerosene. Via Principe Amedeo 41. A95594

SVENDO causa espatrio elegante salotto lampadario cristallo radio giradischi mobile Rinascimento. Telefonare 678-223 mattino.

SVENDO nuovissimi eleganti abiti tailleurs, cappotti autunno inverno, primarie sartorie. Telef. 365-252.

SVENDO per cessazione attività prezzi realizzo stupendi completi cerimonia, tailleur, cappotti, abiti lunghi sera. Telef. 631-521 pomeriggio.

SVENDO sala pranzo nuovissima causa trasferimento. Tel. 892-904.

VENDESI pastore tedesco addestrato difesa personale. Telef. 630-671.

VENDO camera da letto stile Liberty. Telefonare 270-844.

10.000 tre porta pieghevole per tinello cucinino, assortimento tipi lusso, comuni. Baldeschi, Galliari 2 bis, tel. 588-979. 2001

Centro / Pintori

LEGGE

1° Marzo 1968, n. 186

Disposizioni concernenti
la produzione di materiali,
apparecchiature,
macchinari, installazioni e
impianti elettrici ed elettronici.

"La Camera dei Deputati
ed il Senato della Repubblica
hanno approvato:

IL PRESIDENTE DELLA REPUBBLICA

Promulga
la seguente legge:

Art. 1 - Tutti i materiali,
le apparecchiature, i macchinari,
le installazioni e gli impianti
elettrici ed elettronici devono
essere realizzati e costruiti
a regola d'arte.

Art. 2 - I materiali, le apparecchiature,
i macchinari, le installazioni e
gli impianti elettrici ed elettronici
realizzati secondo le norme
del comitato elettrotecnico italiano
si considerano costruiti
a regola d'arte.

La presente legge,
munita del sigillo dello Stato,
sarà inserita nella Raccolta ufficiale
delle Leggi e dei decreti
della Repubblica Italiana.
E' fatto obbligo a chiunque
spetti di osservarla e di farla osservare
come legge dello Stato.

Data a Roma, addì 1° marzo 1968

SARAGAT Mario Andreotti

Visto, il Guardasigilli: Reale"

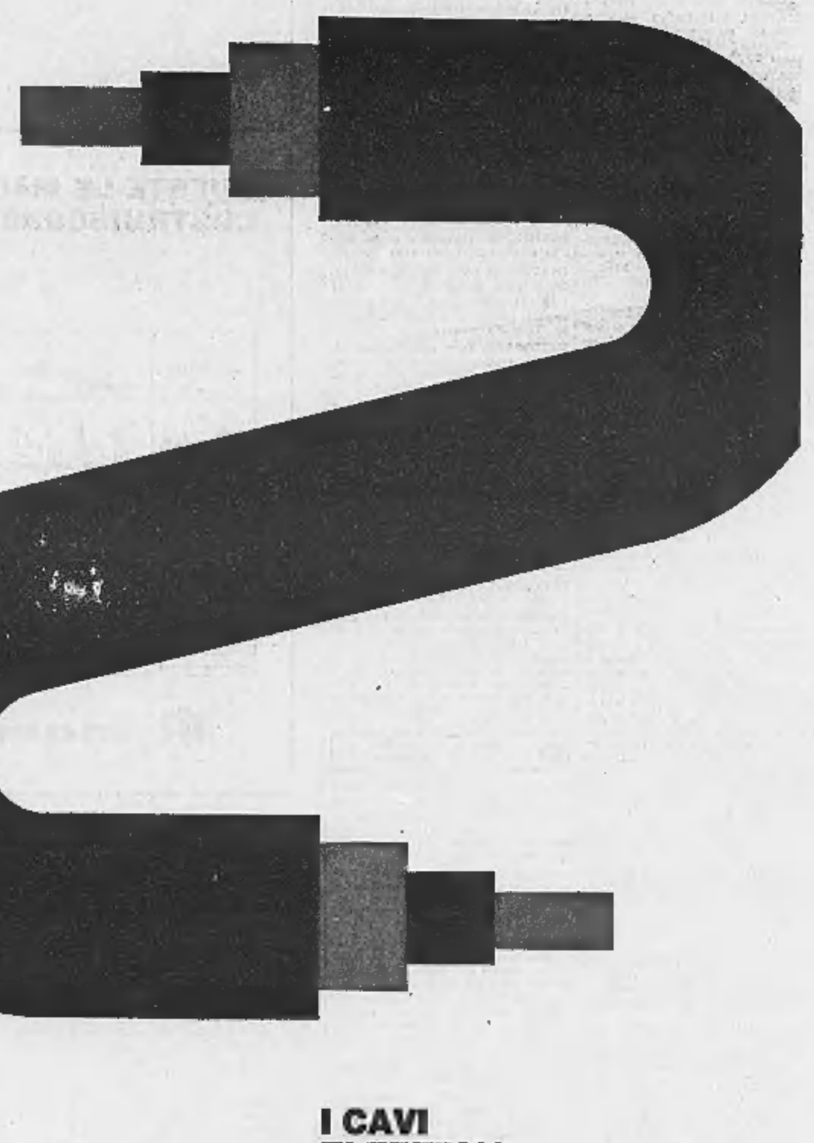

I CAVI
ELETTRICI
PIRELLI
RISPONDONO
ALLE
NORME
DELLA
LEGGE
1° MARZO 1968
N. 186

PIRELLI